

Obsah

1. Úvod	15
Krok 1 - Informace k variantám Enclosure	16
Krok 2 - Důležité informace	17
Krok 3 - Dodávané nářadí pro montáž Enclosure	17
Krok 4 - Nářadí potřebné k přípravě tiskárny (není součástí balení)	18
Krok 5 - Orientace podle štítků	18
Krok 6 - Orientujte se podle štítků	19
Krok 7 - K dispozici jsou i obrázky ve vysokém rozlišení	19
Krok 8 - Odměňte se	20
Krok 9 - Jak úspěšně zvládnout sestavování	21
Krok 10 - Volitelné díly	21
Krok 11 - Příslušenství	22
Krok 12 - Držák cívky	22
Krok 13 - Jsme tu pro Vás!	23
Krok 14 - Vyberte tiskárnu	23
2A. Preparing the printer (MK4/S & MK3.9/S)	24
Krok 1 - Důležité informace	25
Krok 2 - Nářadí potřebné k této kapitole	25
Krok 3 - Příprava tiskárny	26
Krok 4 - Uvolnění kabelů zdroje napájení (PSU)	26
Krok 5 - Uvolnění napájecího zdroje (PSU)	27
Krok 6 - Odstranění napájecího zdroje	27
Krok 7 - Vedení kabelů: příprava dílů	28
Krok 8 - Vedení kabelů	28
Krok 9 - Vedení kabelů	29
Krok 10 - Montáž podpěry rámu tiskárny: příprava dílů	29
Krok 11 - Mounting the printer frame support	30
Krok 12 - Mounting the printer frame support	30
Krok 13 - Zakrytí kabelů zdroje napájení: příprava dílů	31
Krok 14 - Zakrytí kabelů zdroje napájení	31
Krok 15 - Montáž nového dílu FS-cover: příprava dílů	32
Krok 16 - Montáž nového dílu FS-cover	32
Krok 17 - Je čas na Haribo!	33
Krok 18 - Tiskárna je připravena	33
2B. Příprava tiskárny (MK3.5 Černý zdroj)	34
Krok 1 - Nářadí potřebné k této kapitole	35
Krok 2 - Příprava tiskárny	35
Krok 3 - Odpojení kabelů zdroje	36
Krok 4 - Odřízněte stahovací pásy	36
Krok 5 - Odstranění držáků kabelů	37
Krok 6 - Uvolnění kabelů zdroje napájení (PSU)	37
Krok 7 - Vedení kabelů: příprava dílů	38
Krok 8 - Vedení kabelů	38
Krok 9 - Vedení kabelů	39
Krok 10 - Umístění tiskárny	39
Krok 11 - Uvolnění napájecího zdroje (PSU)	40
Krok 12 - Montáž podpěry rámu tiskárny: příprava dílů	40
Krok 13 - Montáž podpěry rámu tiskárny	41
Krok 14 - Zakrytí kabelů zdroje napájení: příprava dílů	41
Krok 15 - Kabely zdroje napájení	42

Krok 16 - Zakrytí kabelů zdroje napájení (PSU)	43
Krok 17 - Odstranění FS-cover	43
Krok 18 - Montáž nového dílu FS-cover: příprava dílů	44
Krok 19 - Montáž nového dílu FS-cover	44
Krok 20 - Je čas na Haribo!	45
Krok 21 - Tiskárna je připravena	45
2C. Příprava tiskárny (MK3S+ Černý zdroj)	46
Krok 1 - Náradí potřebné k této kapitole	47
Krok 2 - Příprava tiskárny	47
Krok 3 - Uvolnění kabelů zdroje napájení (PSU)	48
Krok 4 - Uvolnění napájecího zdroje (PSU)	48
Krok 5 - Odstranění napájecího zdroje	49
Krok 6 - Vedení kabelů: příprava dílů	49
Krok 7 - Vedení kabelů	50
Krok 8 - Vedení kabelů	50
Krok 9 - Montáž podpěry rámu tiskárny: příprava dílů	51
Krok 10 - Montáž podpěry rámu tiskárny	51
Krok 11 - Montáž podpěry rámu tiskárny	52
Krok 12 - Zakrytí kabelů zdroje napájení: příprava dílů	52
Krok 13 - Zakrytí kabelů zdroje napájení	53
Krok 14 - Odstranění FS-cover	53
Krok 15 - Montáž nového dílu FS-cover: příprava dílů	54
Krok 16 - Montáž nového dílu FS-cover	54
Krok 17 - Je čas na Haribo!	55
Krok 18 - Tiskárna je připravena	55
2D. Příprava tiskárny (MK3S+ stříbrný zdroj)	56
Krok 1 - Náradí potřebné k této kapitole	57
Krok 2 - Příprava tiskárny	57
Krok 3 - Uvolnění napájecího zdroje (PSU)	58
Krok 4 - Odstranění zadního plátu	58
Krok 5 - Změna umístění matek	59
Krok 6 - Montáž zadní desky	59
Krok 7 - Utažení dílů Y-rod-holders	60
Krok 8 - Vedení kabelů: příprava dílů	60
Krok 9 - Vedení kabelů	61
Krok 10 - Vedení kabelů	61
Krok 11 - Montáž podpěry rámu tiskárny: příprava dílů	62
Krok 12 - Montáž podpěry rámu tiskárny	62
Krok 13 - Montáž podpěry rámu tiskárny	63
Krok 14 - Zakrytí kabelů zdroje napájení: příprava dílů	63
Krok 15 - Zakrytí kabelů zdroje napájení	64
Krok 16 - Odstranění FS-cover	64
Krok 17 - Montáž nového dílu FS-cover: příprava dílů	65
Krok 18 - Montáž nového dílu FS-cover	65
Krok 19 - Je čas na Haribo!	66
Krok 20 - Tiskárna je připravena	66
3. Montáž enclosure	67
Krok 1 - Náradí potřebné k této kapitole	68
Krok 2 - DLOUHÝ vs KRÁTKÝ profil	68
Krok 3 - Montáž základního rámu: příprava dílů	69
Krok 4 - Montáž základního rámu	69
Krok 5 - Montáž základního rámu	70
Krok 6 - Montáž nožek: příprava dílů	70
Krok 7 - Připevnění pěnových podložek	71

Krok 8 - Montáž nožek	71
Krok 9 - Připojení anti-vibračních podložek	72
Krok 10 - Montáž dolního panelu: příprava dílů	72
Krok 11 - Montáž dolního panelu	73
Krok 12 - Upevnění spodního panelu	73
Krok 13 - Montáž protiskluzového tlumiče: příprava dílů	74
Krok 14 - Příprava protiskluzového tlumiče	74
Krok 15 - Montáž protiskluzových tlumičů	75
Krok 16 - Montáž podpěr: příprava dílů	75
Krok 17 - Sestavení podpěr	76
Krok 18 - Sestavení podpěr	76
Krok 19 - Montáž hroního rámu: příprava dílů	77
Krok 20 - Montáž horního rámu	77
Krok 21 - Montáž horního rámu	78
Krok 22 - Montáž horního panelu: příprava dílů	78
Krok 23 - Příprava horního panelu	79
Krok 24 - Montáž horního panelu	79
Krok 25 - Instalace zámků zdroje (PSU-locks): příprava dílů	80
Krok 26 - Instalace zámků zdroje (PSU-locks)	80
Krok 27 - Montáž zámků zdroje	81
Krok 28 - Sestavení pantů: příprava dílů	81
Krok 29 - Sestavení pantů	82
Krok 30 - Montáž pantů	82
Krok 31 - Montáž pantů	83
Krok 32 - Montáž zadního panelu: příprava dílů	83
Krok 33 - Montáž zadního panelu	84
Krok 34 - Montáž zadního panelu	84
Krok 35 - Montáž bočního panelu (pravý): příprava dílů	85
Krok 36 - Montáž bočního panelu (pravý)	85
Krok 37 - Montáž bočního panelu (levý): příprava dílů	86
Krok 38 - Montáž bočního panelu (levý)	86
Krok 39 - Je čas na Haribo!	87
Krok 40 - Skvělá práce!	87
Krok 41 - Vybrat tiskárnu	88
4A. Instalace tiskárny (MK4/MK3.9)	89
Krok 1 - Nářadí potřebné k této kapitole	90
Krok 2 - Montáž úchytu zdroje napájení (PSU): příprava dílů	90
Krok 3 - Montáž úchytu zdroje napájení (PSU): příprava dílů	91
Krok 4 - Sestavení držáku zdroje napájení (PSU holder)	91
Krok 5 - Sestavení držáku zdroje napájení (PSU holder)	92
Krok 6 - Sestavení držáku zdroje napájení (PSU holder)	92
Krok 7 - Sestavení držáku zdroje napájení (PSU holder)	93
Krok 8 - Sestavení držáku zdroje napájení (PSU holder)	93
Krok 9 - Zakrytí zdroje napájení: příprava dílů	94
Krok 10 - Zakrytí zdroje napájení	94
Krok 11 - Vedení svazku kabelů zdroje napájení	95
Krok 12 - Instalace tiskárny	95
Krok 13 - Instalace tiskárny	96
Krok 14 - Instalace zdroje napájení	96
Krok 15 - Instalace zdroje napájení	97
Krok 16 - Nastavení tiskárny	97
Krok 17 - Sestavení vodiče filamentu: příprava dílů	98
Krok 18 - Sestavení vodiče filamentu (filament guide)	98
Krok 19 - Montáž vodiče filamentu	99

Krok 20 - Vedení PTFE trubičky	99
Krok 21 - Sestavení teploměru: příprava dílů	100
Krok 22 - Sestavení teploměru	100
Krok 23 - Montáž dvířek: příprava dílů	101
Krok 24 - Montáž dvířek: příprava dílů	101
Krok 25 - Sestavení dvířkových magnetů	102
Krok 26 - Montáž dvířek	102
Krok 27 - Instalace dvířkových magnetů	103
Krok 28 - Montáž úchytů dvířek	103
Krok 29 - Instalace dvířek	104
Krok 30 - Montáž horních zástrček (plugs)	104
Krok 31 - Montáž horních zástrček (plugs)	105
Krok 32 - Odstranění bočního ramene	105
Krok 33 - Instalace držáku cívky: příprava dílů	106
Krok 34 - Instalace držáku cívky	106
Krok 35 - Instalace cívky na MK4S	107
Krok 36 - Odměňte se!	107
Krok 37 - A je to!	108
Krok 38 - Doplnky k enclosure	109
4B. Instalace tiskárny (MK3.5 černý zdroj napájení)	110
Krok 1 - Náradí potřebné k této kapitole	111
Krok 2 - Montáž úchytu zdroje napájení (PSU): příprava dílů	111
Krok 3 - Montáž úchytu zdroje napájení (PSU): příprava dílů	112
Krok 4 - Sestavení držáku zdroje napájení (PSU holder)	112
Krok 5 - Sestavení držáku zdroje napájení (PSU holder)	113
Krok 6 - Sestavení držáku zdroje napájení (PSU holder)	113
Krok 7 - Sestavení držáku zdroje napájení (PSU holder)	114
Krok 8 - Sestavení držáku zdroje napájení (PSU holder)	114
Krok 9 - Zakrytí zdroje napájení: příprava dílů	115
Krok 10 - Zakrytí zdroje napájení	115
Krok 11 - Vedení svazku kabelů zdroje napájení	116
Krok 12 - Instalace tiskárny	116
Krok 13 - Instalace tiskárny	117
Krok 14 - Instalace zdroje napájení	117
Krok 15 - Nastavení tiskárny	118
Krok 16 - Sestavení vodiče filamentu: příprava dílů	118
Krok 17 - Sestavení vodiče filamentu (filament guide)	119
Krok 18 - Montáž vodiče filamentu	119
Krok 19 - Vedení PTFE trubičky	120
Krok 20 - Sestavení teploměru: příprava dílů	120
Krok 21 - Sestavení teploměru	121
Krok 22 - Montáž dvířek: příprava dílů	121
Krok 23 - Montáž dvířek: příprava dílů	122
Krok 24 - Sestavení dvířkových magnetů	122
Krok 25 - Montáž dvířek	123
Krok 26 - Instalace dvířkových magnetů	123
Krok 27 - Montáž úchytů dvířek	124
Krok 28 - Instalace dvířek	125
Krok 29 - Montáž horních zástrček (plugs)	125
Krok 30 - Montáž horních zástrček (plugs)	126
Krok 31 - Odstranění bočního ramene	126
Krok 32 - Instalace držáku cívky: příprava dílů	127
Krok 33 - Instalace držáku cívky	127
Krok 34 - Transportní držák (Transport-handle): příprava dílů	128

Krok 35 - Instalace transportního držáku (volitelné)	128
Krok 36 - Instalace transportního držáku (volitelné)	129
Krok 37 - Odměňte se!	129
Krok 38 - A je to!	130
Krok 39 - Doplnky k enclosure	131
4C. Instalace tiskárny (MK3S+ černý zdroj napájení)	132
Krok 1 - Nářadí potřebné k této kapitole	133
Krok 2 - Montáž úchytu zdroje napájení: příprava dílů	133
Krok 3 - Montáž úchytu zdroje napájení: příprava dílů	134
Krok 4 - Sestavení držáku zdroje napájení (PSU holder)	134
Krok 5 - Sestavení držáku zdroje napájení (PSU holder)	135
Krok 6 - Sestavení držáku zdroje napájení (PSU holder)	135
Krok 7 - Sestavení držáku zdroje napájení (PSU holder)	136
Krok 8 - Sestavení držáku zdroje napájení (PSU holder)	136
Krok 9 - Zakrytí zdroje napájení: příprava dílů	137
Krok 10 - Zakrytí zdroje napájení	137
Krok 11 - Vedení svazku kabelů zdroje napájení	138
Krok 12 - Instalace tiskárny	138
Krok 13 - Instalace tiskárny	139
Krok 14 - Instalace zdroje napájení	139
Krok 15 - Instalace zdroje napájení	140
Krok 16 - Nastavení tiskárny	140
Krok 17 - Sestavení vodiče filamentu: příprava dílů	141
Krok 18 - Sestavení vodiče filamentu (filament guide)	141
Krok 19 - Montáž vodiče filamentu	142
Krok 20 - Vedení PTFE trubičky	142
Krok 21 - Sestavení teploměru: příprava dílů	143
Krok 22 - Sestavení teploměru	143
Krok 23 - Montáž dvířek: příprava dílů	144
Krok 24 - Montáž dvířek: příprava dílů	144
Krok 25 - Sestavení dvířkových magnetů	145
Krok 26 - Montáž dvířek	145
Krok 27 - Instalace dvířkových magnetů	146
Krok 28 - Montáž úchytů dvířek	146
Krok 29 - Instalace dvířek	147
Krok 30 - Montáž horních zástrček (plugs)	147
Krok 31 - Montáž horních zástrček (plugs)	148
Krok 32 - Odstranění bočního ramene	148
Krok 33 - Instalace držáku cívky: příprava dílů	149
Krok 34 - Instalace držáku cívky	149
Krok 35 - Transportní držák (Transport-handle): příprava dílů	150
Krok 36 - Instalace transportního držáku (volitelné)	150
Krok 37 - Instalace transportního držáku (volitelné)	151
Krok 38 - Odměňte se!	151
Krok 39 - To je ono!	152
Krok 40 - Doplnky k enclosure	153
5. Protipožární systém (volitelný doplněk)	154
Krok 1 - Úvod	155
Krok 2 - Nářadí potřebné pro tento návod	155
Krok 3 - Příprava tiskárny	156
Krok 4 - Příprava dílů:	156
Krok 5 - Montáž P-svorky	157
Krok 6 - Montáž P-svorky	157
Krok 7 - Instalace automatického potlačovacího systému	158

Krok 8 - Zsjištění automatického potlačovacího systému	158
Krok 9 - A je to!	159
4D. Instalace tiskárny (MK3S+ stříbrný zdroj)	160
Krok 1 - Nářadí potřebné k této kapitole	161
Krok 2 - Montáž úchytu zdroje napájení: příprava dílů	161
Krok 3 - Montáž úchytu zdroje napájení: příprava dílů	162
Krok 4 - Sestavení držáku zdroje napájení (PSU holder)	162
Krok 5 - Sestavení držáku zdroje napájení (PSU holder)	163
Krok 6 - Sestavení držáku zdroje napájení (PSU holder)	163
Krok 7 - Sestavení držáku zdroje napájení (PSU holder)	164
Krok 8 - Sestavení držáku zdroje napájení (PSU holder)	164
Krok 9 - Připevnění dílu SILVER-PSU-retainer	165
Krok 10 - Vedení svazku kabelů zdroje napájení	165
Krok 11 - Instalace tiskárny	166
Krok 12 - Instalace tiskárny	166
Krok 13 - Instalace zdroje napájení	167
Krok 14 - Instalace zdroje napájení	167
Krok 15 - Nastavení tiskárny	168
Krok 16 - Sestavení vodiče filamentu: příprava dílů	168
Krok 17 - Sestavení vodiče filamentu (filament guide)	169
Krok 18 - Montáž vodiče filamentu	169
Krok 19 - Vedení PTFE trubičky	170
Krok 20 - Sestavení teploměru: příprava dílů	170
Krok 21 - Sestavení teploměru	171
Krok 22 - Montáž dvířek: příprava dílů	171
Krok 23 - Montáž dvířek: příprava dílů	172
Krok 24 - Sestavení dvířkových magnetů	172
Krok 25 - Montáž dvířek	173
Krok 26 - Instalace dvířkových magnetů	173
Krok 27 - Montáž úchytů dvířek	174
Krok 28 - Instalace dvířek	175
Krok 29 - Montáž horních zástrček (plugs)	175
Krok 30 - Montáž horních zástrček (plugs)	176
Krok 31 - Odstranění bočního ramene	176
Krok 32 - Instalace držáku cívky: příprava dílů	177
Krok 33 - Instalace držáku cívky	177
Krok 34 - Transportní držák (Transport-handle): příprava dílů	178
Krok 35 - Instalace transportního držáku (volitelné)	178
Krok 36 - Instalace transportního držáku (volitelné)	179
Krok 37 - Odměňte se	179
Krok 38 - To je ono!	180
Krok 39 - Doplnky k enclosure	180
6. Výklopné víko (Hinged Lid) (doplněk)	181
Krok 1 - Úvod	182
Krok 2 - Nářadí potřebné k této kapitole	182
Krok 3 - Odstranění krytů	183
Krok 4 - Odstranění horního panelu	183
Krok 5 - Instalace pantů víka: příprava dílů	184
Krok 6 - Sestavení pantů víka	184
Krok 7 - Sestavení pantů víka	185
Krok 8 - Montáž pantů víka	185
Krok 9 - Montáž pantů víka	186
Krok 10 - Montáž pantů víka	186
Krok 11 - Montáž horního panelu	187

Krok 12 - Instalace krytů: příprava dílů	187
Krok 13 - Montáž krytů	188
Krok 14 - Montáž rukojeti: příprava dílů	188
Krok 15 - Montáž úchyty	189
Krok 16 - Montáž zámků: příprava dílů	189
Krok 17 - Montáž zámků	190
Krok 18 - Uzamčení zámků	190
Krok 19 - A co dál?	191
6A. Hinged Lid with MMU3	192
Krok 1 - Úvod	193
Krok 2 - Tisknutelné díly	193
Krok 3 - Odstranění LCD displeje	194
Krok 4 - Odstranění držáku cívky	194
Krok 5 - Odstranění vedení filamentu	195
Krok 6 - Odstranění zdroje napájení	195
Krok 7 - Odstranění tiskárny	196
Krok 8 - Instalace MMU3	196
Krok 9 - Odstranění zásobníku	197
Krok 10 - Držák cívky: příprava dílů	197
Krok 11 - Příprava držáku cívky 1	198
Krok 12 - Příprava držáku cívky 2	198
Krok 13 - Instalace držáků cívek 1	199
Krok 14 - Instalace držáků cívek 2	199
Krok 15 - Příprava dílů vnitřního zámku	200
Krok 16 - Příprava vnitřního zámku	200
Krok 17 - Instalace vnitřního zámku	201
Krok 18 - Příprava dílů bočního držáku PTFE	201
Krok 19 - Příprava bočního držáku PTFE	202
Krok 20 - Instalace postranního držáku PTFE trubičky 1	202
Krok 21 - Instalace postranního držáku PTFE trubičky 2	203
Krok 22 - Odstranění krytů	203
Krok 23 - Držák zásobníku: příprava dílů	204
Krok 24 - Instalace držáku zásobníku	204
Krok 25 - Montáž průchodky PTFE	205
Krok 26 - Příprava zásobníku 1	205
Krok 27 - Příprava zásobníku 2	206
Krok 28 - Enclosure zásobník: příprava dílů	206
Krok 29 - Instalace magnetů	207
Krok 30 - Sestava Enclosure zásobníku 1	207
Krok 31 - Sestava Enclosure zásobníku 2	208
Krok 32 - Sestava Enclosure zásobníku 3	208
Krok 33 - Instalace zásobníku Enclosure	209
Krok 34 - Příprava tiskárny	209
Krok 35 - Instalace tiskárny	210
Krok 36 - Instalace zdroje napájení	210
Krok 37 - Umístění tiskárny	211
Krok 38 - Instalace LCD: příprava dílů	211
Krok 39 - Zapojení LCD	212
Krok 40 - Instalace LCD	212
Krok 41 - PTFE trubičky: příprava dílů	213
Krok 42 - Instalace PTFE trubičky 1	213
Krok 43 - Instalace PTFE trubičky 2	214
Krok 44 - Instalace PTFE trubičky 3	214
Krok 45 - Instalace PTFE trubičky 4	215

Krok 46 - Zaveden filamentů	215
Krok 47 - Hotovo	216
0. ZASTARALÉ / Sestava Roller Buffer	217
Krok 1 - Úvod	218
Krok 2 - Vyjmutí LCD displeje	218
Krok 3 - Odstranění vodiče filamentu	219
Krok 4 - Vyjmutí tiskárny	219
Krok 5 - Vyjmutí tiskárny	220
Krok 6 - Instalace MMU2S	220
Krok 7 - Příprava tiskárny (MK3S+ s MMU2S)	221
Krok 8 - Instalace tiskárny	221
Krok 9 - Instalace zdroje napájení	222
Krok 10 - Nastavení tiskárny	222
Krok 11 - Montáž obrazovky LCD: příprava dílů	223
Krok 12 - Osazení LCD	223
Krok 13 - Sestavení dílů grommets (průchodek): příprava dílů	224
Krok 14 - Sestavení dílů MMU-grommets (průchodek)	224
Krok 15 - Montáž dílů MMU-grommets (průchodek)	225
Krok 16 - Montáž dílů MMU-grommets (průchodek)	225
Krok 17 - Montáž dílů MMU-grommets (průchodek) (volitelné)	226
Krok 18 - Vedení PTFE trubičky	226
Krok 19 - Sestavení nožek zásobníku: příprava dílů	227
Krok 20 - Sestavení nohou zásobníku	227
Krok 21 - Montáž nohou zásobníku	228
Krok 22 - Montáž nohou zásobníku	228
Krok 23 - Připojení zásobníku	229
Krok 24 - To je ono!	229
7. Pokročilý filtrační systém (doplněk)	230
Krok 1 - Úvod	231
Krok 2 - Jiný externí zdroj napájení	231
Krok 3 - Úvod - Externí napájecí zdroj Delta (1x)	232
Krok 4 - Nařadí potřebné k této kapitole	232
Krok 5 - Montáž externího zdroje napájení (volitelné): příprava dílů	233
Krok 6 - Montáž externího zdroje napájení (volitelné)	233
Krok 7 - Sestavení držáku externího zdroje napájení (volitelné)	234
Krok 8 - Příprava tiskárny	234
Krok 9 - Odstranění napájecího zdroje	235
Krok 10 - Vedení kabelu externího zdroje napájení	235
Krok 11 - Vedení kabelu externího zdroje napájení	236
Krok 12 - Vedení kabelu externího zdroje napájení (volitelné)	236
Krok 13 - Montáž externího zdroje napájení (volitelné)	237
Krok 14 - Instalace zdroje napájení	237
Krok 15 - Vedení kabelu externího zdroje napájení	238
Krok 16 - Vedení kabelu externího zdroje napájení	238
Krok 17 - Sestavení filtrace: příprava dílů	239
Krok 18 - Sestavení filtrace: příprava dílů	239
Krok 19 - Sestavení filtrace	240
Krok 20 - Sestavení filtru	240
Krok 21 - Sestavení filtrace	241
Krok 22 - Nasazení ventilátoru	241
Krok 23 - Vložení HEPA filtru	242
Krok 24 - Vložení HEPA filtru	242
Krok 25 - Instalace filtrace	243
Krok 26 - Instalace filtrace	243

Krok 27 - Instalace filtrace	244
Krok 28 - Vedení kabelu filtrace: příprava dílů	244
Krok 29 - Vedení kabelu filtrace	245
Krok 30 - Vedení kabelu filtrace	245
Krok 31 - Vedení kabelu filtrace	246
Krok 32 - Vedení kabelu filtrace	246
Krok 33 - Instalace desky Basic: příprava dílů	247
Krok 34 - Instalace desky basic	247
Krok 35 - Instalace desky basic	248
Krok 36 - Připojení kabelu filtrace	248
Krok 37 - Montáž desky basic	248
Krok 38 - Připojení externího zdroje napájení	249
Krok 39 - Připojení napájecího kabelu: příprava dílů	249
Krok 40 - Připojení napájecího kabelu	250
Krok 41 - Skvělá práce!	250
Krok 42 - Úvod - Externí napájecí zdroj XP Power	251
Krok 43 - Nářadí potřebné k této kapitole	251
Krok 44 - Návrh	252
Krok 45 - Montáž externího zdroje napájení (volitelné): příprava dílů	252
Krok 46 - Montáž externího zdroje napájení (volitelné)	253
Krok 47 - Sestavení držáku externího zdroje napájení (volitelné)	253
Krok 48 - Vyjmutí LCD displeje	254
Krok 49 - Vyjmutí tiskárny	254
Krok 50 - Vyjmutí tiskárny	255
Krok 51 - Vyjmutí tiskárny	255
Krok 52 - Uvolnění spodního panelu	256
Krok 53 - Montáž externího zdroje napájení	256
Krok 54 - Vedení kabelu externího zdroje napájení	257
Krok 55 - Vedení kabelu externího zdroje napájení	257
Krok 56 - Utažení spodního panelu	258
Krok 57 - Uvolnění spodního panelu	258
Krok 58 - Vedení kabelu externího zdroje napájení	259
Krok 59 - Vedení kabelu externího zdroje napájení	259
Krok 60 - Vedení kabelu externího zdroje napájení	260
Krok 61 - Utažení spodního panelu	260
Krok 62 - Sestavení filtru: příprava dílů	261
Krok 63 - Sestavení filtru: příprava dílů	261
Krok 64 - Sestavení filtru	262
Krok 65 - Sestavení filtrace	262
Krok 66 - Sestavení filtru	263
Krok 67 - Nasazení ventilátoru	263
Krok 68 - Vložení HEPA filtru	264
Krok 69 - Vložení HEPA filtru	264
Krok 70 - Instalace filtru	265
Krok 71 - Instalace filtru	265
Krok 72 - Vedení kabelu filtru: příprava dílů	266
Krok 73 - Vedení kabelu filtru	266
Krok 74 - Vedení kabelu filtru	267
Krok 75 - Instalace zdroje napájení	267
Krok 76 - Vedení kabelů	268
Krok 77 - Vedení kabelu filtru	268
Krok 78 - Montáž obrazovky LCD: příprava dílů	269
Krok 79 - Osazení LCD	269
Krok 80 - Zajistění kabelu LCD	270
Krok 81 - Instalace desky Basic: příprava dílů	270

Krok 82 - Instalace desky Basic	271
Krok 83 - Instalace desky Basic	271
Krok 84 - Připojení kabelu filtru	271
Krok 85 - Montáž desky basic	272
Krok 86 - Připojení externího zdroje napájení	272
Krok 87 - Připojení PTFE trubičky	273
Krok 88 - Připojení napájecího kabelu: příprava dílů	273
Krok 89 - Připojení napájecího kabelu	274
Krok 90 - Skvělá práce!	274
8. Mechanický zámek (doplněk)	275
Krok 1 - Úvod	276
Krok 2 - Nářadí potřebné k této kapitole	276
Krok 3 - Odstranění panelu dvířek	277
Krok 4 - Demontáž panelu dvířek	277
Krok 5 - Sestavení vložky zámku: příprava dílů	278
Krok 6 - Sestavení krytu zámku	278
Krok 7 - Montáž úchytů dvířek: příprava dílů	279
Krok 8 - Montáž úchytů dvířek	279
Krok 9 - Montáž úchytů zámku	280
Krok 10 - Sestavení mechanismu zámku: příprava dílů	280
Krok 11 - Sestavení mechanismu zámku	281
Krok 12 - Sestavení mechanismu zámku	281
Krok 13 - Montáž tyčí: příprava dílů	282
Krok 14 - Montáž tyčí	282
Krok 15 - Montáž tyčí	283
Krok 16 - Montáž tyčí	283
Krok 17 - Montáž tyčí	284
Krok 18 - Kryt mechanismu zámku: příprava dílů	284
Krok 19 - Kryt mechanismu zámku	285
Krok 20 - Instalace západky tyče: příprava dílů	285
Krok 21 - Instalace západky tyče	286
Krok 22 - Připojení panelu dvířek	286
Krok 23 - A je to!	287
9. Rychloupínací kabel zdroje - MK3S+ černý zdroj (doplněk)	288
Krok 1 - Úvod	289
Krok 2 - Nářadí potřebné k této kapitole	289
Krok 3 - Vyjmutí LCD displeje	290
Krok 4 - Vyjmutí tiskárny	290
Krok 5 - Vyjmutí tiskárny	291
Krok 6 - Vyjmutí tiskárny	291
Krok 7 - Odpojení zdroje	292
Krok 8 - Odpojení kabelů zdroje	292
Krok 9 - Odpojení kabelů zdroje	293
Krok 10 - Instalace rychloupínacího kabelu: příprava dílů	293
Krok 11 - Instalace rychloupínacího kabelu	293
Krok 12 - Zapojení kabelů zdroje napájení	294
Krok 13 - Zakrytí zdroje napájení: příprava dílů	294
Krok 14 - Zakrytí zdroje napájení	295
Krok 15 - Připojení kabelů ke zdroji	295
Krok 16 - Uspořádání kabelů	296
Krok 17 - Zakrytí rychloupínacího kabelu: příprava dílů	296
Krok 18 - Zakrytí rychloupínacího kabelu	297
Krok 19 - Zakrytí rychloupínacího kabelu	297
Krok 20 - Instalace zdroje napájení	298

Krok 21 - Instalace tiskárny	298
Krok 22 - Připojení rychloupínacího kabelu	299
Krok 23 - Montáž obrazovky LCD: příprava dílů	299
Krok 24 - Osazení LCD	300
Krok 25 - Připojení PTFE trubičky	300
Krok 26 - Skvělá práce!	301
10. Rychloupínací kabel zdroje - MK4/MK3.9 černý zdroj (doplněk)	302
Krok 1 - Úvod	303
Krok 2 - Nářadí potřebné k této kapitole	303
Krok 3 - Vyjmutí xLCD	304
Krok 4 - Odstranění xLCD kabelů	304
Krok 5 - Vyjmutí PTFE trubičky	305
Krok 6 - Vyjmutí tiskárny	305
Krok 7 - Vyjmutí tiskárny	306
Krok 8 - Odpojení zdroje napájení	306
Krok 9 - rukáv na svazek kabelů xLCD	307
Krok 10 - kryt krabičky na xBuddy	307
Krok 11 - Odpojení kabelů zdroje	308
Krok 12 - Instalace rychloupínacího kabelu: příprava dílů	308
Krok 13 - Rychloupínací kabel: power panic	309
Krok 14 - Instalace rychloupínacího kabelu	309
Krok 15 - Zapojení kabelů zdroje napájení	310
Krok 16 - Zakrytí zdroje napájení: příprava dílů	310
Krok 17 - Zakrytí zdroje napájení	311
Krok 18 - Zapojení kabelů zdroje napájení: příprava dílů	311
Krok 19 - Zapojení kabelů zdroje napájení	312
Krok 20 - Zakrytí krabičky xBuddy: příprava dílů	312
Krok 21 - Zakrytí krabičky xBuddy: spodní kryt	313
Krok 22 - Zakrytí krabičky na xBuddy: dotažení spodního krytu	313
Krok 23 - kryt krabičky na xBuddy	314
Krok 24 - Zakrytí rychloupínacího kabelu: příprava dílů	314
Krok 25 - Zakrytí rychloupínacího kabelu	315
Krok 26 - Zakrytí kabelů xLCD: příprava dílů	315
Krok 27 - Zakrytí svazku kabelů xLCD obrazovky	316
Krok 28 - Instalace zdroje napájení	316
Krok 29 - Instalace tiskárny	317
Krok 30 - Připojení rychloupínacího kabelu	317
Krok 31 - Montáž obrazovky xLCD: příprava dílů	318
Krok 32 - Verze A: Osazení xLCD	318
Krok 33 - Verze B: Osazení xLCD	319
Krok 34 - Osazení xLCD	319
Krok 35 - Zajistění kabelu xLCD	320
Krok 36 - Připojení PTFE trubičky	320
Krok 37 - Skvělá práce!	321
10. Bílý LED pásek (doplněk)	322
Krok 1 - Úvod	323
Krok 2 - Jiný externí zdroj napájení	323
Krok 3 - Úvod - Externí napájecí zdroj Delta	324
Krok 4 - Nářadí potřebné k této kapitole	324
Krok 5 - Montáž externího zdroje napájení (volitelné): příprava dílů	325
Krok 6 - Montáž externího zdroje napájení (volitelné)	325
Krok 7 - Sestavení držáku externího zdroje napájení (volitelné)	326
Krok 8 - Příprava tiskárny	326
Krok 9 - Vedení kabelu externího zdroje napájení	327

Krok 10 - Vedení kabelu externího zdroje napájení	327
Krok 11 - Vedení kabelu externího zdroje napájení	328
Krok 12 - Montáž externího zdroje napájení (volitelné)	328
Krok 13 - Instalace zdroje napájení	329
Krok 14 - Vedení kabelu externího zdroje napájení	329
Krok 15 - Vedení kabelu externího zdroje napájení	330
Krok 16 - Sestavení LED pásku: příprava dílů	330
Krok 17 - Sestavení LED pásku	331
Krok 18 - Sestavení LED pásku	331
Krok 19 - Montáž LED pásku	332
Krok 20 - Připojení LED pásku: příprava dílů	332
Krok 21 - Vedení kabelů	333
Krok 22 - Zapojení LED kabelu	333
Krok 23 - Instalace desky Basic: příprava dílů	334
Krok 24 - Instalace desky Basic	334
Krok 25 - Instalace desky Basic	335
Krok 26 - Zapojení LED kabelu	335
Krok 27 - Montáž desky basic	335
Krok 28 - Připojení externího zdroje napájení	336
Krok 29 - Připojení napájecího kabelu: příprava dílů	336
Krok 30 - Připojení napájecího kabelu	337
Krok 31 - To je vše!	337
Krok 32 - Úvod - Externí napájecí zdroj XP Power	338
Krok 33 - Nářadí potřebné k této kapitole	338
Krok 34 - Návrh	339
Krok 35 - Montáž externího zdroje napájení (volitelné): příprava dílů	339
Krok 36 - Montáž externího zdroje napájení (volitelné)	340
Krok 37 - Sestavení držáku externího zdroje napájení (volitelné)	340
Krok 38 - Vyjmutí LCD displeje	341
Krok 39 - Vyjmutí tiskárny	341
Krok 40 - Příprava tiskárny	342
Krok 41 - Příprava tiskárny	342
Krok 42 - Vyjmutí tiskárny	343
Krok 43 - Uvolnění spodního panelu	343
Krok 44 - Montáž externího zdroje napájení	344
Krok 45 - Vedení kabelu externího zdroje napájení	344
Krok 46 - Vedení kabelu externího zdroje napájení	345
Krok 47 - Utažení spodního panelu	345
Krok 48 - Uvolnění spodního panelu	346
Krok 49 - Vedení kabelu externího zdroje napájení	346
Krok 50 - Vedení kabelu externího zdroje napájení	347
Krok 51 - Vedení kabelu externího zdroje napájení	347
Krok 52 - Utažení spodního panelu	348
Krok 53 - Vložení tiskárny	349
Krok 54 - Instalace zdroje napájení	349
Krok 55 - Vedení kabelu externího zdroje napájení: příprava dílů	350
Krok 56 - Vedení kabelu externího zdroje napájení	350
Krok 57 - Sestavení LED pásku: příprava dílů	351
Krok 58 - Sestavení LED pásku	351
Krok 59 - Sestavení LED pásku	352
Krok 60 - Montáž LED pásku	352
Krok 61 - Připojení LED pásku: příprava dílů	353
Krok 62 - Zapojení LED kabelu	353
Krok 63 - Montáž obrazovky LCD: příprava dílů	354
Krok 64 - Osazení LCD	354

Krok 65 - Zajistění kabelu LCD	355
Krok 66 - Instalace desky Basic: příprava dílů	355
Krok 67 - Instalace desky basic	356
Krok 68 - Instalace desky Basic	356
Krok 69 - Zapojení LED kabelu	356
Krok 70 - Montáž desky basic	357
Krok 71 - Připojení externího zdroje napájení	357
Krok 72 - Připojení PTFE trubičky	358
Krok 73 - Připojení napájecího kabelu: příprava dílů	358
Krok 74 - Připojení napájecího kabelu	359
Krok 75 - To je vše!	359
Seznam změn manuálu Enclosure	360
Krok 1 - Historie verzí	361

1. Úvod





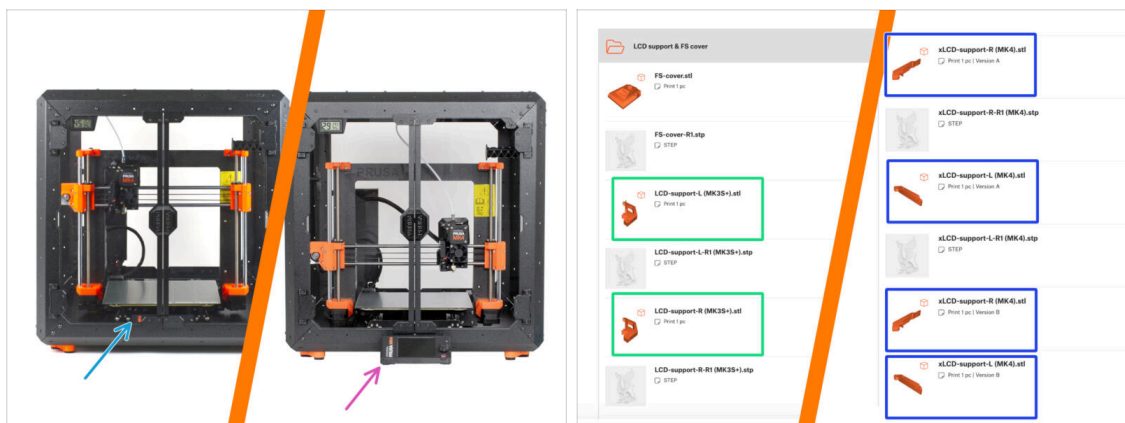

KROK 1 Informace k variantám Enclosure

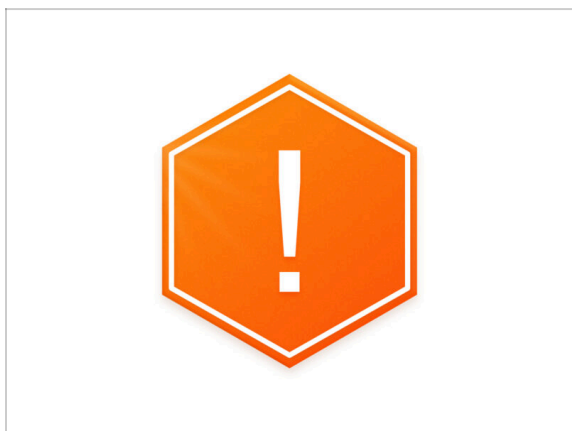

- ◆ Tento návod je určen pro Enclosure bez držáku na externí displej tiskárny, protože požadované díly již nejsou součástí balení (od konce května 2024).
- ◆ Chcete-li displej namontovat externě, vytiskněte si nejprve potřebné díly a poté postupujte podle příslušného návodu k sestavení: [Original Prusa Enclosure \(externí montáž displeje\)](#)
- ◆ Požadované díly pro montáž externího displeje:
 - ◆ MK3S+: ENCLOSURE LCD SUPPORT LEVÝ, PRAVÝ
 - ◆ MK4, MK3.9, MK3.5: ENCLOSURE XLCD SUPPORT LEVÁ, PRAVÁ - pro MK4 je třeba zkontrolovat verzi A nebo B podle [MK4 manuál k sestavení](#).
 - ◆ Soubory s díly jsou dostupné na [Printables.com](#).
- ◆ Pro potvrzení vašeho balení: zkontrolujte štítek balení plastových dílů ENCLOSURE 1/2, zda obsahuje díly ENCLOSURE LCD SUPPORT nebo ENCLOSURE XLCD SUPPORT.



KROK 2 Důležité informace

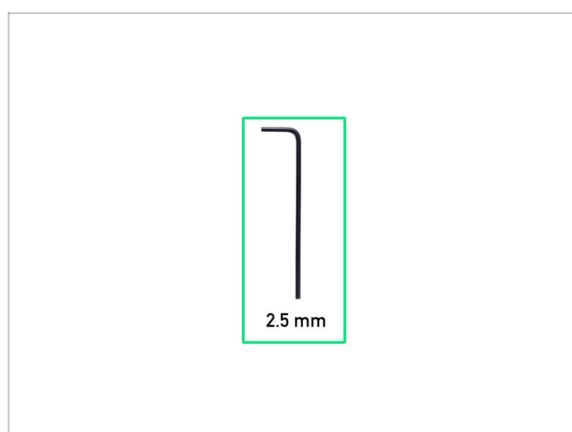

-  **Důležité upozornění:** balení obsahuje plechové profily s ostrými hranami. S díly zacházejte velmi opatrně.
-  **Pokud se na montáži podílejí děti, vždy na ně dohlížejte, aby nedošlo ke zranění.**
-  Tento návod je určen pro sestavení Original Prusa Enclosure a instalaci tiskáren **MK3S+ a MK4 s displejem uvnitř**. Pokud chcete displej namontovat z vnější strany Enclosure, postupujte dle [příslušných pokynů zde](#). **Budete potřebovat vytisknout podpěry LCD/xLCD**. Stáhnout je můžete z [Printables.com](https://www.printables.com)

KROK 3 Dodávané nářadí pro montáž Enclosure



-  **Kit obsahuje:**
-  2,5mm inbusový klíč

KROK 4 Nářadí potřebné k přípravě tiskárny (není součástí balení)

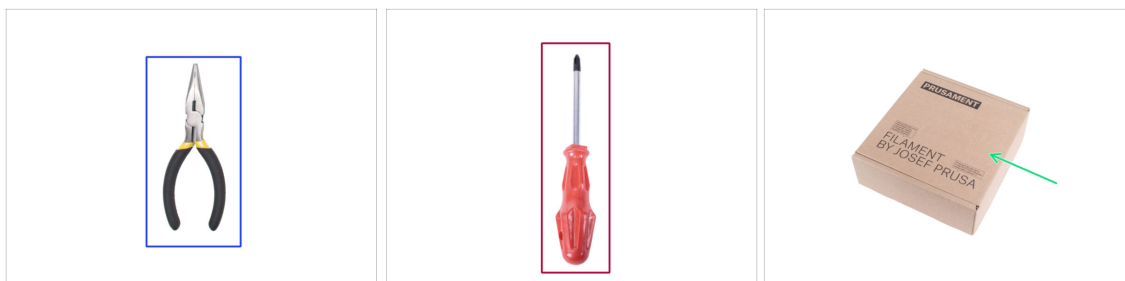

- V následující kapitole jsou pro přípravu tiskárny zapotřebí následující nástroje, z nichž některé byly dodány s tiskárnou:
- Čelistové kleště nebo štípací kleště (pro zastřihnutí stahovacích pásek)
- Křížový šroubovák PH2
- Kartonová krabice *minimálně* 15 x 15 x 8 cm (např. Prusament box)
- Odlamovací nůž nebo kapesní nůž
- Kus látky (pro ochranu vyhřívané podložky, min. 15 x 15 cm)
- 3,0mm inbusový klíč (pouze pro stříbrný zdroj MK3S+)

KROK 5 Orientace podle štítků

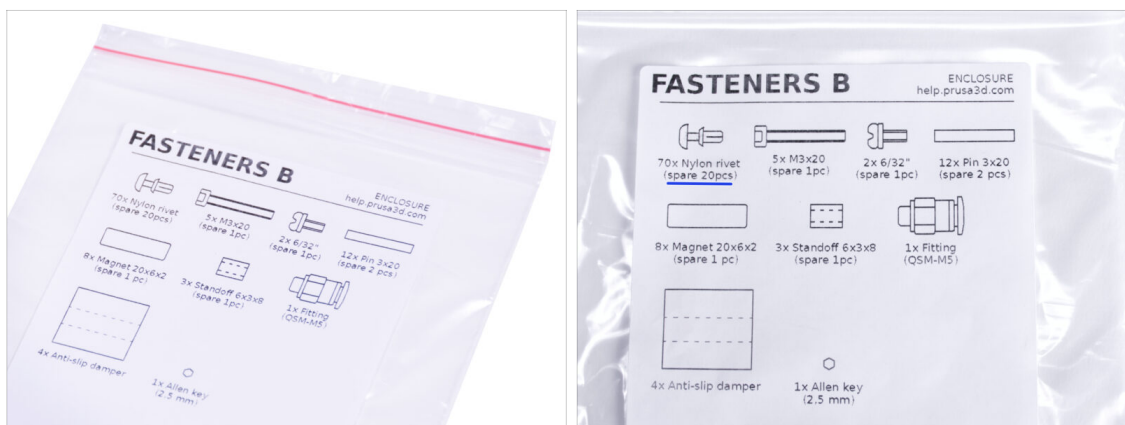

- Všechny sáčky a krabice s díly pro stavbu jsou oštitkovány.
- Sáčky FASTENERS A a FASTENERS B obsahují několik kusů navíc od každého dílu obsaženého v sáčku. Množství náhradních dílů je vždy uvedeno na štítku pod jednotlivými díly. Tento počet je zahrnut do celkového počtu jednotlivých typů dílů.
- ⓘ **Počet náhradních nylonových nýtů se v balení může mírně lišit, nikdy však nebude počet menší, než je uvedeno na štítku.**

KROK 6 Orientujte se podle štítků

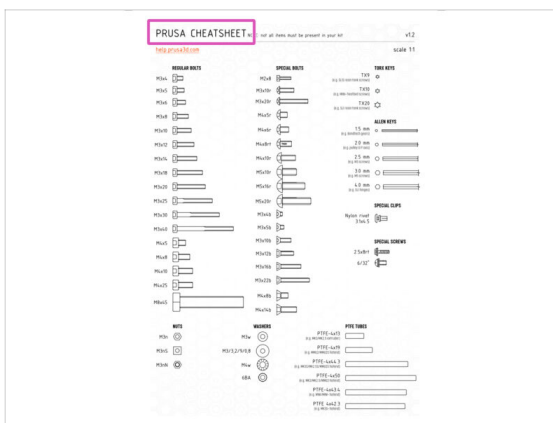

- Spojovací prvky na štítcích mají měřítko 1:1 a lze je použít k identifikaci dílů :-)
- ❗ Čísla v závorkách pod obrázkem spojovacího prvku udávají počet kusů navíc přidaných do balení s náhradními díly.
- Pro nejběžnější šroubky a matky můžete také použít přiložený dopis, který na druhé straně obsahuje Prusa Cheatsheet.
- ❗ Prusa Cheatsheet si můžete stáhnout z našich stránek prusa3d.com/cheatsheet. Vytiskněte ho ve 100% měřítku, jinak to nebude fungovat.

KROK 7 K dispozici jsou i obrázky ve vysokém rozlišení

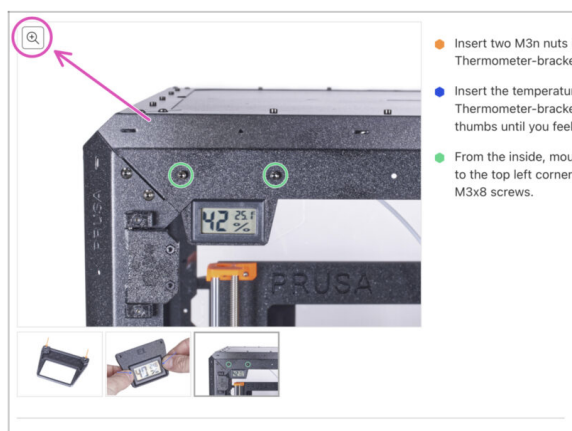

- ❗ Pokud se chcete podívat na originály obrázků z průvodce ve vysokém rozlišení, jděte na help.prusa3d.com, a proklikněte se na část návodu, která vás zajímá.
- Najedte myší na obrázek a klikněte na ikonku lupy ("View original") v levém horním rohu.

KROK 8 Odměňte se

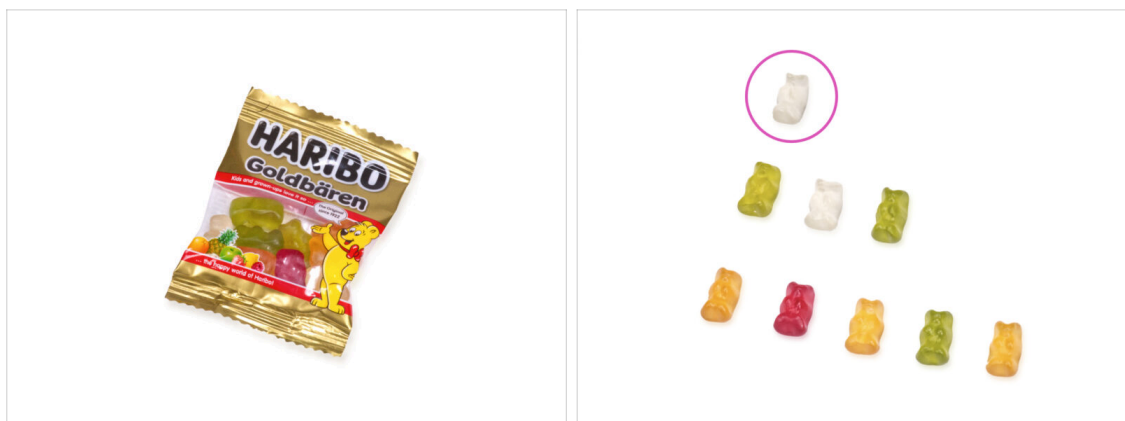

- Ze zkušeností se stavbou tiskáren Original Prusa víme, že medvídci Haribo jsou nedílnou a důležitou součástí každé stavebnice. I když teď nejde o stavbu tiskárny, mysleli jsme na vaši bezpečnost a přidali jsme do stavebnice i gumové medvídky.
- ⚠ **Nesnězte celý sáček hned na začátku montáže! Je VELMI DŮLEŽITÉ při sestavování správně rozdělit množství. Vyzkoušeli jsme nejrůznější kombinace. Nakonec jsme dosáhli úspěšného výsledku.**
- Otevřete pytlík s gumovými medvídky a poskládejte je jako na obrázku. **Zatím žádné nejezte!** Vždy vyčkejte na pokyny.
- ⓘ **Pokud se v sáčku nachází menší počet medvídků, okamžitě běžte do nejbližšího obchodu se sladkostmi! Přesné dávkování je zcela zásadní!!!**
- ◆ Snězte prvního gumového medvídka pro dodání energie. Vážně jen jednoho!

KROK 9 Jak úspěšně zvládnout sestavování

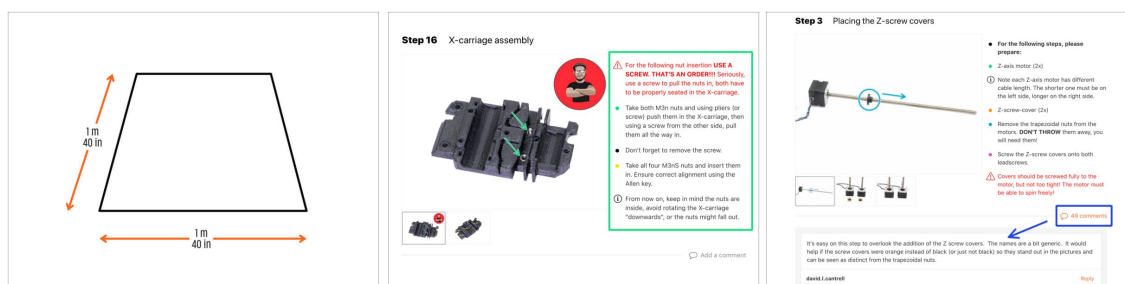

Pro lepší manipulaci se doporučuje si **připravit čistý pracovní stůl s prostorem minimálně 0,8 m x 0,8 m**. S přístupem ze dvou nebo více stran.

Doporučujeme mít **jasné světlo nad pracovním stolem**. Některé části uvnitř boxu jsou tmavé a nedostatečné osvětlení by mohlo velice ztížit proces.

Vždy si nejprve přečtete všechny pokyny v aktuálním kroku. To vám pomůže pochopit, co budete dělat. **Nic nezkracujte a nijak neupravujte, pokud k tomu nebude vyzváni!!!**

Neříďte se pouze obrázky! To nestačí. Psané instrukce jsou nejkratší, jak jen mohou být. Čtěte je.

Čtěte komentáře od ostatních uživatelů, jsou skvělým zdrojem nápadů. I my je čteme a na základě vaší zpětné vazby vylepšujeme návod ke stavbě.

Používejte přiměřenou sílu, tištěné části jsou odolné, ale ne nerozbitné. Pokud do sebe něco nepasuje, zkontrolujte dvakrát váš pracovní postup.

Nejdůležitější upozornění: Užijte si stavbu a příjemnou zábavu. Zapojte do stavby vaše děti, přátelé nebo partnery. Za případné rozbroje však nezodpovídáme ;)

KROK 10 Volitelné díly



Navrhli jsme vylepšení, která nejsou standardně dodávána v sadě, ale můžete si je vytisknout a přidat do boxu během montáže. Spojovací materiál je již součástí sady.

Předtím, než začnete sestavovat enclosure, si vytisknete potřebné díly.

Pro zobrazení seznamu všech jednotlivých dílů navštivte naši kolekci zde: [Printables.com](https://www.printables.com).

KROK 11 Příslušenství

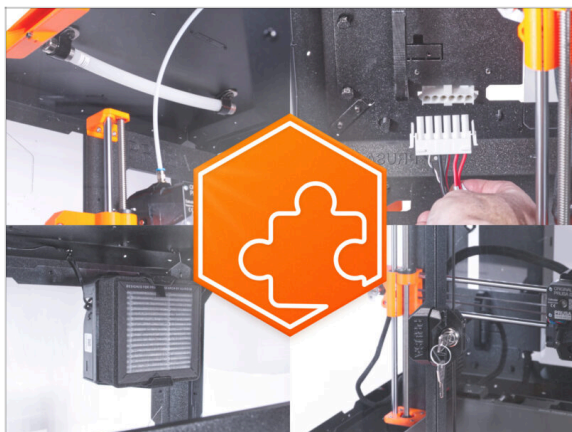

⚠ Pokud jste si společně s enclosure pořídili také jakýkoliv z doplňků, **přečtěte si nejprve všechny kapitoly týkající se sestavení enclosure a také kapitolu se specifickým doplňkem.** Některé kroky je třeba při sestavování enclosure vynechat a postupovat podle návodu k příslušenství.

i Jelikož mohou existovat desítky různých kombinací příslušenství, neexistuje způsob, jak vás navigovat na konkrétní instalaci doplňků přímo při montáži enclosure.

KROK 12 Držák cívky



- Pokyny v této příručce jsou určeny pro původní vstříkovaný držák cívky (provedení "T") dodaný s tiskárnou.
 - Pokud nemáte vstříkovaný design, vytiskněte si držák cívky z naší kolekce na [Printables.com](https://www.printables.com).
- ⚠ Předtím, než začnete sestavovat enclosure, si vytisknete potřebný díl.**

KROK 13 Jsme tu pro Vás!

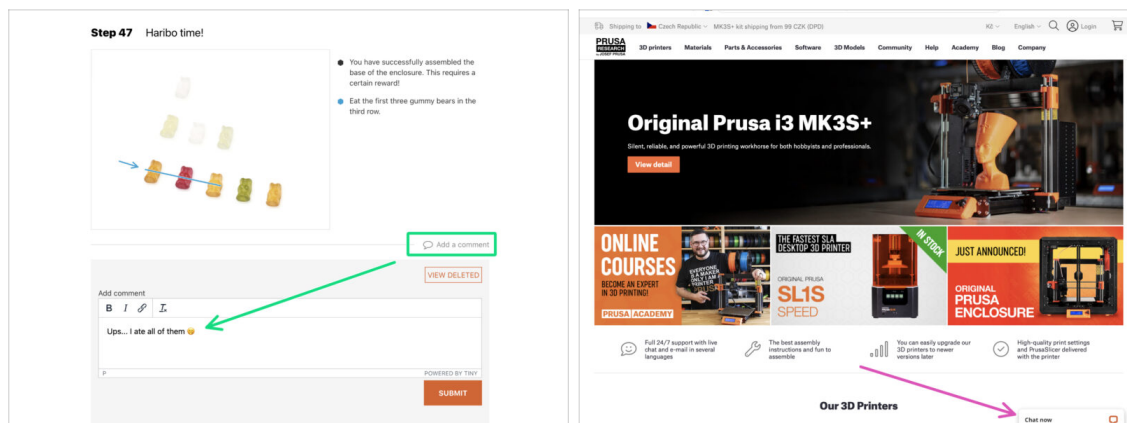

- ◆ Ztratili jste se v instrukcích, chybí vám šroub, nebo se zlomil vytištěný díl? **Dejte nám vědět!**
- ◆ Můžete nás kontaktovat těmito způsoby:
 - ◆ Pomocí komentářů pod jednotlivými kroky.
 - ◆ Pomocí non-stop online podpory na prusa3d.com
 - ◆ Napsáním emailu na info@prusa3d.cz

KROK 14 Vyberte tiskárnu



- ◆ Postup přípravy a instalace tiskárny do Enclosure se liší podle modelu. **Vyberte tiskárnu ze seznamu a postupujte podle příslušných pokynů:**
 - ◆ **Original Prusa MK4/MK3.9** - přejděte na **2A. Příprava tiskárny (MK4/MK3.9)**
 - ◆ **Original Prusa i3 MK3S+ (Černý zdroj)** - přejděte na **2B. Příprava tiskárny (MK3S+ Černý zdroj)**
 - ◆ **Original Prusa i3 MK3S+ (Stříbrný zdroj)** - přejděte na **2C. Příprava tiskárny (MK3S+ stříbrný zdroj)**

2A. Preparing the printer (MK4/S & MK3.9/S)

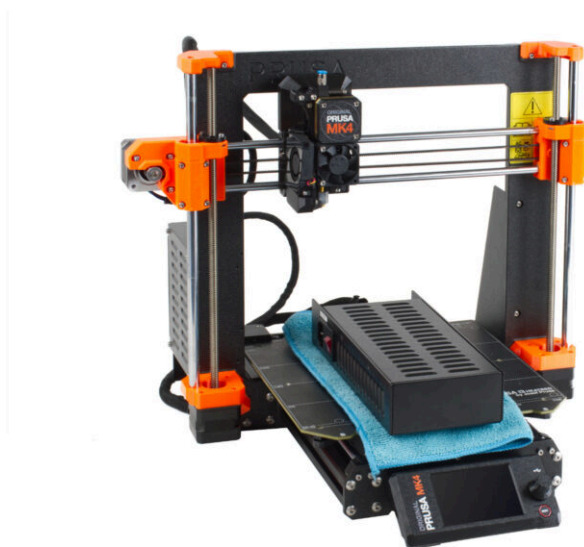

KROK 1 Důležité informace

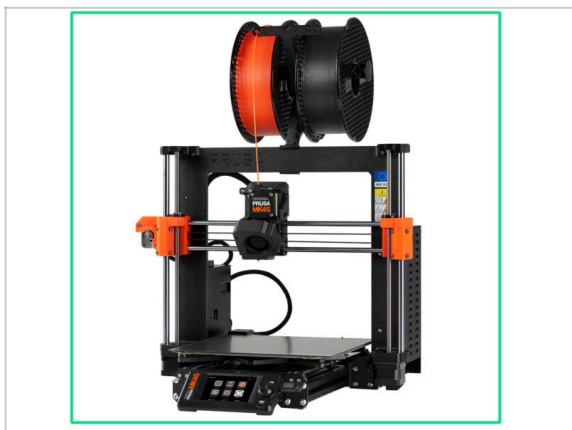

- ◆ This manual is fully compatible with the MK4/S printer. The pictures are of the MK4, but the assembly is the same.

KROK 2 Nářadí potřebné k této kapitole

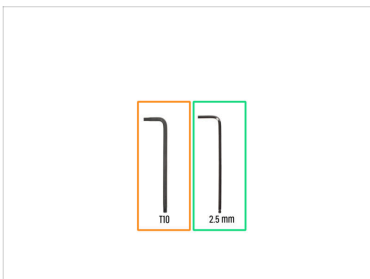

- ◆ **Pro následující kroky si prosím připravte:**
- ◆ 2,5mm inbusový klíč
- ◆ T10 Torx klíč
- ◆ Čelistové kleště *na ustříhnutí stahovacích pásek*
- ◆ Kus látky nebo tkaniny (o rozměrech minimálně 15 x 15 cm) *pro zakrytí vyhřívané podložky*

KROK 3 Příprava tiskárny



⚠ Než začnete s částečnou demontáží tiskárny, proveďte následující kroky:

- 🔵** Vyměňte filament z extruderu.
- 🔴** Vypněte tiskárnu a odpojte napájecí kabel.
- 🟢** Odstraňte ocelový tiskový plát z vyhřívané podložky.
- 🟡** Vyměňte USB flash disk.
- 🟣** Vyměňte cívku filamentu z držáku a vyjměte držák cívky z tiskárny.
- 🟠** Carefully place the printer on its left side (the side with the electronics box - the xBuddy box).

KROK 4 Uvolnění kabelů zdroje napájení (PSU)

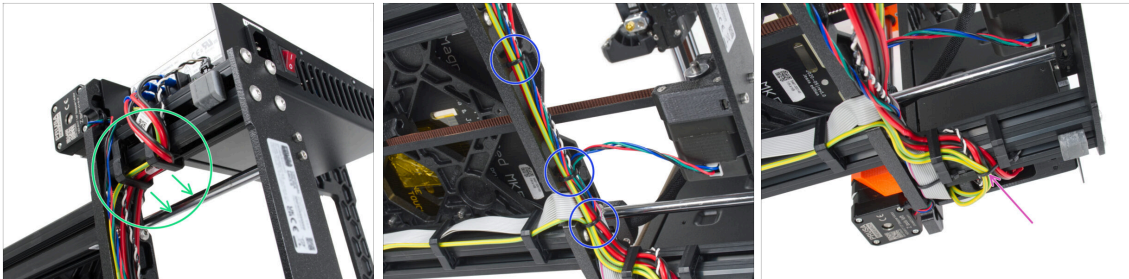

⚠ WARNING: Avoid cutting the cables!

- 🟢** From both cable clips on the PSU side, remove all the cables guiding from the PSU.
- 🔵** Carefully cut the zip ties securing the cable bundle to the frame.
- 🟣** Carefully cut the zip tie attaching the PSU cable to the cable clip on the second short extrusion profile.

KROK 5 Uvolnění napájecího zdroje (PSU)

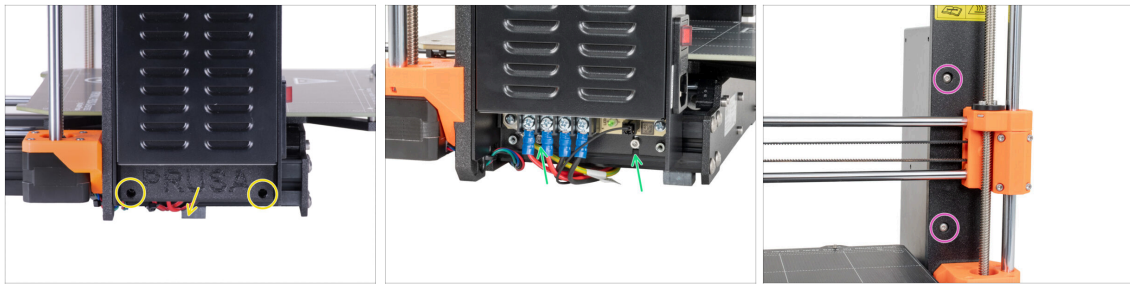

- Umístěte tiskárnu zpět na "nohy".
- Povolte dva šrouby, které drží kryt zdroje (PSU-cover) a kryt odstraňte.
- Vyšroubujte dva šrouby, které připevňují zdroj napájení k hliníkové extruzi. **Neodstraňujte je úplně!** Udržujte je na místě.
- Povolte dva šrouby s kulatou hlavou, které připevňují napájecí zdroj k přední části rámu.
- ⓘ Pokud je jeden ze šroubů skrytý za dílem X-end, otáčejte ručně oběma závitovými tyčemi současně, abyste posunuli osu X nahoru nebo dolů.

KROK 6 Odstranění napájecího zdroje

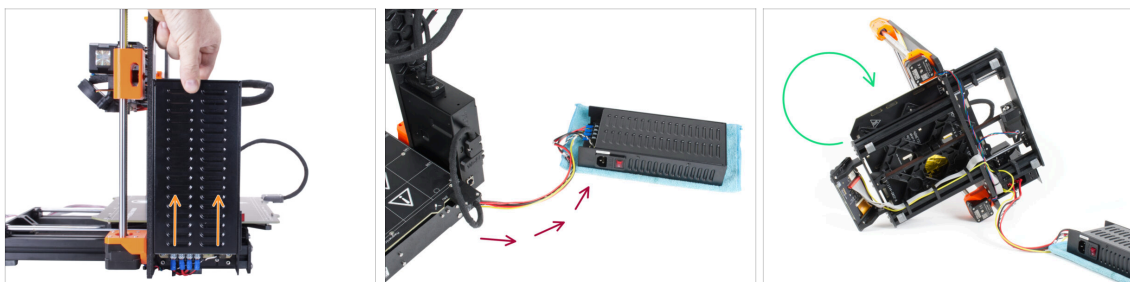

- Zdroj napájení mírně nadzvedněte, až jej lze z tiskárny zcela vyjmout.
- Vyjměte zdroj napájení z tiskárny a položte jej na zadní stranu tiskárny na kus látky, jak je znázorněno na obrázku.
- ⓘ Pro vyvedení kabelů z rámu bude nutné tiskárnu mírně nadzvednout.
- Opatrně otočte tiskárnu na stranu "elektroniky".
- ⚠ **Dávejte pozor, abyste tiskárnu nepoložili na kabely LCD!**

KROK 7 Vedení kabelů: příprava dílů



● Pro následující kroky si prosím připravte:

- Stahovací páska (3x)

KROK 8 Vedení kabelů

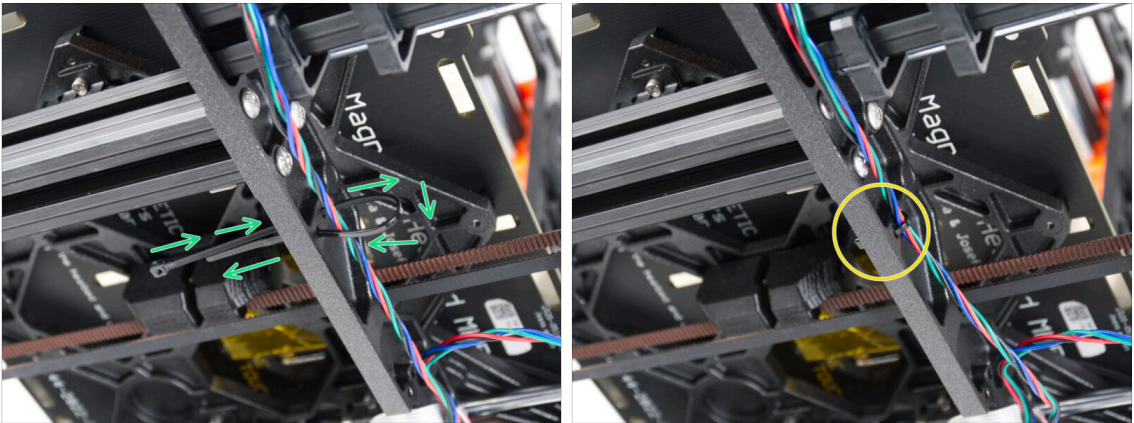

⚠ V následujících krocích **prosím utahujte stahovací pásky opatrně, neboť můžete skřípnout/zlomit kabely.**

- Najděte kruhové otvory v rámu v blízkosti pravého motoru osy Z.
- Prostrčte stahovací pásku skrz otvory v rámu tak, abyste vytvořili smyčku.
- Protáhněte kabel motoru stahovací páskou a pásku utáhněte. Dejte pozor, ať pásku neutáhněte zbytečně silně. Ustříhněte zbývající část pásky.

KROK 9 Vedení kabelů

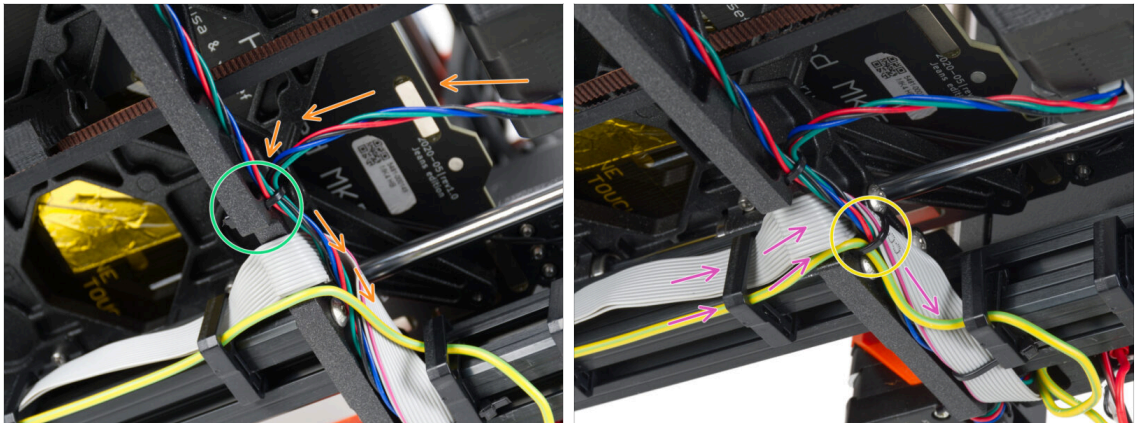

- Continue downwards and insert Y-axis motor cable to the current bundle.
- Secure the cables to the printer frame with another zip tie. **Do not overtighten the zip tie!**
- Kabel xLCD a PE vedte dohromady s kabelem motoru.
- Secure the cable management to the printer frame with the zip tie. **Do not overtighten the zip tie!**

KROK 10 Montáž podpěry rámu tiskárny: příprava dílů



- Pro následující kroky si prosím připravte:**
- Printer frame support (podpěra rámu tiskárny) (1x)
- Šroub M4x10r (2x) *dříve vyjmutý ze zdroje*

KROK 11 Mounting the printer frame support

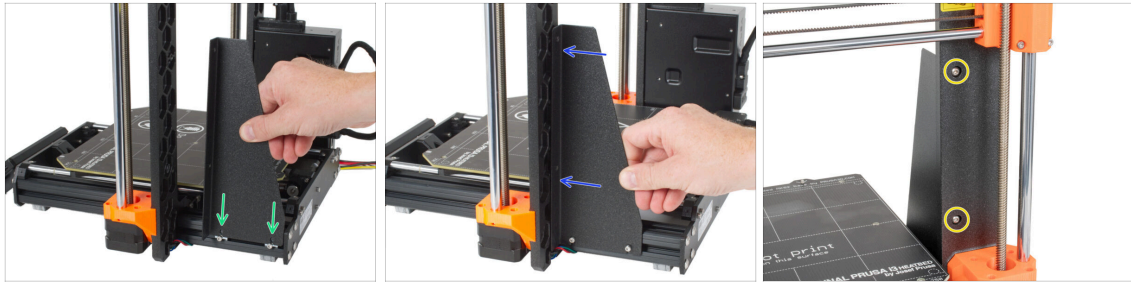

- Nasadte podpěru rámu tiskárny na šrouby v hliníkových extruzích (místo zdroje napájení).
- Posuňte podpěru rámu tiskárny k rámu.
- Zajistěte podpěru rámu tiskárny k rámu dvěma šrouby M4x10r.

KROK 12 Mounting the printer frame support

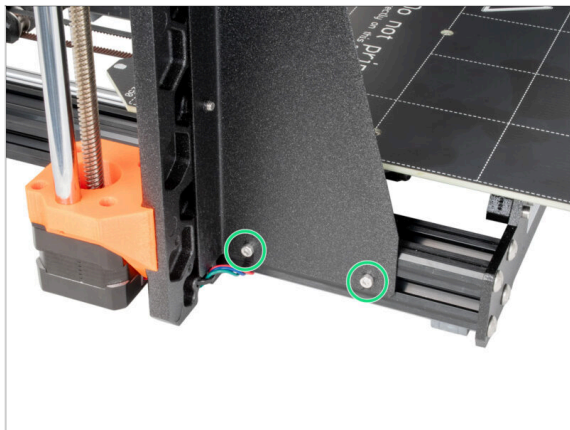

- Zcela utáhněte šrouby na podpěře rámu tiskárny.

KROK 13 Zakrytí kabelů zdroje napájení: příprava dílů

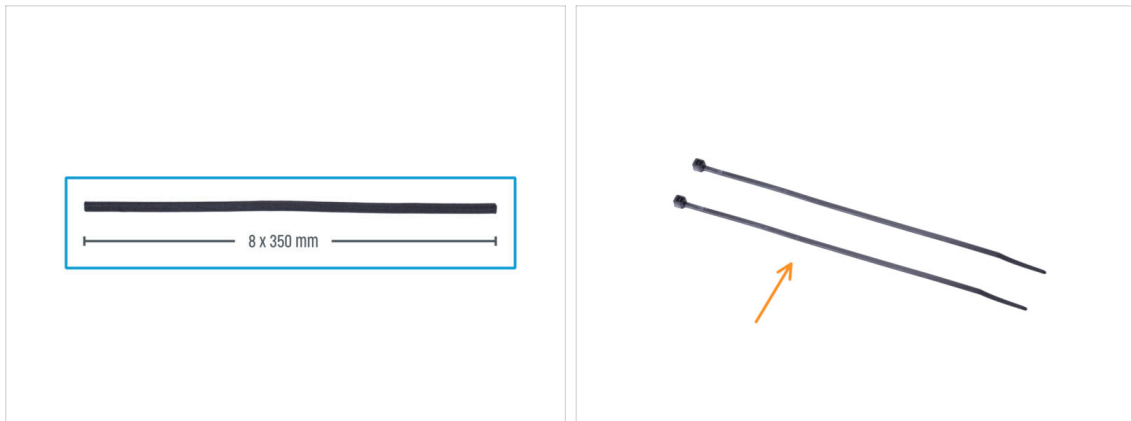

● Pro následující kroky si prosím připravte:

- Textilní rukáv 8 x 350 mm (1x)
- Stahovací páska (2x)

KROK 14 Zakrytí kabelů zdroje napájení



- From the electronics, wrap the PSU cable (including the black&white power panic cable and the green&yellow PE cable) in the textile sleeve.
- Ponechte 2-5 cm elektroniky nezakryté. Zajistěte konec textilního rukávu pomocí stahovací pásky.
- Celý kabelový svazek omotejte textilním rukávem a mírně ho stočte, ale **nepřekrucujte kabely uvnitř.**
- Zajistěte konec textilního rukávu pomocí stahovací pásky.

KROK 15 Montáž nového dílu FS-cover: příprava dílů

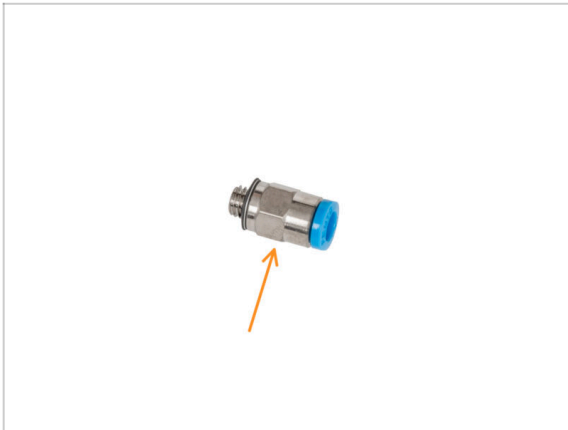

◆ Pro následující kroky si prosím připravte:

◆ Fitink QSM-M5 (1x)

ⓘ Od září 2024 můžete obdržet nové černé šroubení M5-4. Sestava a funkčnost zůstávají shodné s modrým.

ⓘ If you plan to use an MMU3, please skip these steps.

KROK 16 Montáž nového dílu FS-cover



◆ Vložte a našroubujte fitink QSM-M5 přímo do závitového otvoru pro filament v extrudéru.

KROK 17 Je čas na Haribo!



- ◆ To bylo snadné, že? Odměňte se a doplňte energii na další kapitolu.
- ◆ Snězte druhou řadu gumových medvídků. Ostatní nechte!

KROK 18 Tiskárna je připravena

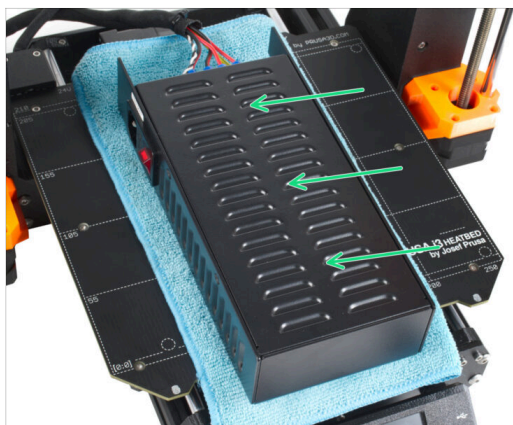

- ◆ Opatrně umístěte zdroj na vyhřívanou podložku. Použijte kus látky, jako ochranu.
- ◆ **Skvělá práce, tiskárna je připravena.**
- ⓘ Tiskárnu na chvíli odložte, budete ji potřebovat později.
- ◆ Nyní přejděme k další kapitole: **3. Montáž enclosure**

2B. Příprava fiskárny (MK3.5 Černý zdroj)



KROK 1 Nářadí potřebné k této kapitole

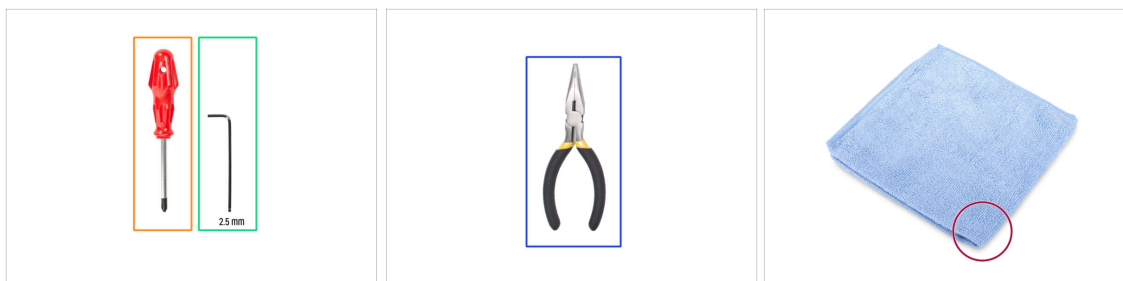

● Pro následující kroky si prosím připravte:

- Křížový šroubovák PH2
- 2,5mm inbusový klíč
- Needle-nose pliers (flush cutters) *for cutting zip ties*
- Kus látky nebo tkaniny (o rozměrech minimálně 15 x 15 cm) *pro zakrytí vyhřívané podložky*

KROK 2 Příprava tiskárny

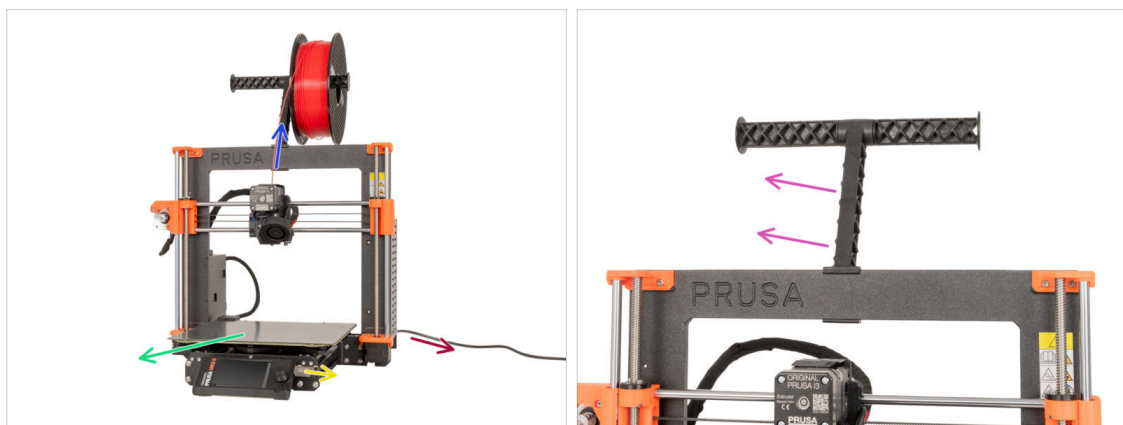

⚠ **Než začnete s částečnou demontáží tiskárny, proveďte následující kroky:**

- Vytáhněte filament z extruderu.
- Vypněte tiskárnu a odpojte napájecí kabel.
- Odstraňte ocelový tiskový plát z vyhřívané podložky.
- Vjměte USB flash disk.
- Vjměte cívku filamentu z držáku a vyjměte držák cívek z tiskárny.

KROK 3 Odpojení kabelů zdroje



- Otočte tiskárnu tak, aby zdroj napájení směřoval k vám.
- Z dílu psu-cover vyndejte s pomocí 2,5mm inbusového klíče dva šrouby M3x10. Odstraňte kryt. **Nezahazujte ho.**
- Using a Phillips screwdriver, loosen four terminal screws **but don't remove them completely** and remove the power cables.
- Using a Phillips screwdriver, remove the screw holding the PE cable and remove the cable from the PSU. **Leave the screw in the faston. Do not throw it away!**
- Stisknutím bezpečnostní západky odstraňte kabel power panic ze zdroje.

KROK 4 Odřízněte stahovací pásky

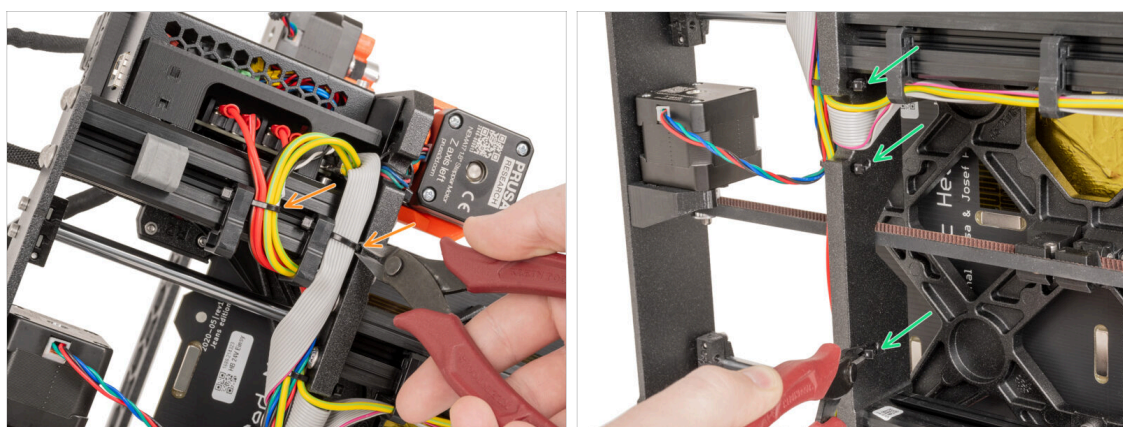

- Opatrně tiskárnu otočte tak, aby spodní strana směřovala k vám.
- ⚠ **Stahovací pásky přestříhňte opatrně, je zde risk poškození kabelů.**
- Using the flush cutters, cut the zip ties near the xBuddy board. **Be careful not to cut the cables!**
- Sledujte svazek kabelů směrem dolů. Přestříhňte tři stahovací pásky zajišťující svazek kabelů, které drží kabely.

KROK 5 Odstranění držáků kabelů

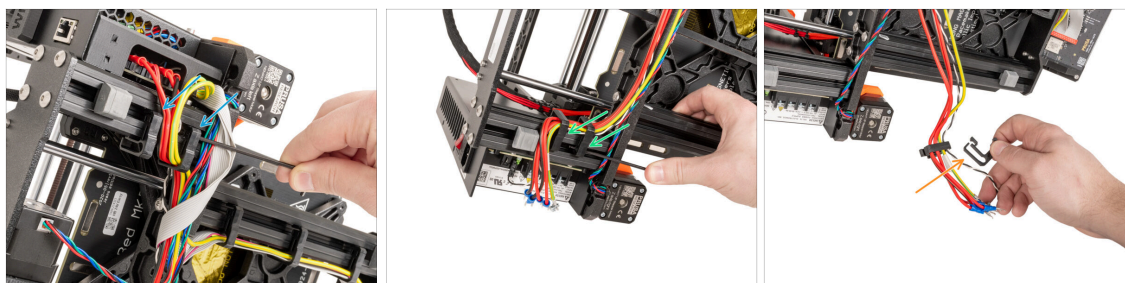

- Vypáčte horní kabelové svorky pomocí 2,5mm inbusového klíče.
- Vypáčte spodní kabelové svorky pomocí 2,5mm inbusového klíče.
- Opatrně odstraňte všechny čtyři kabelové svorky z kabelů.

KROK 6 Uvolnění kabelů zdroje napájení (PSU)

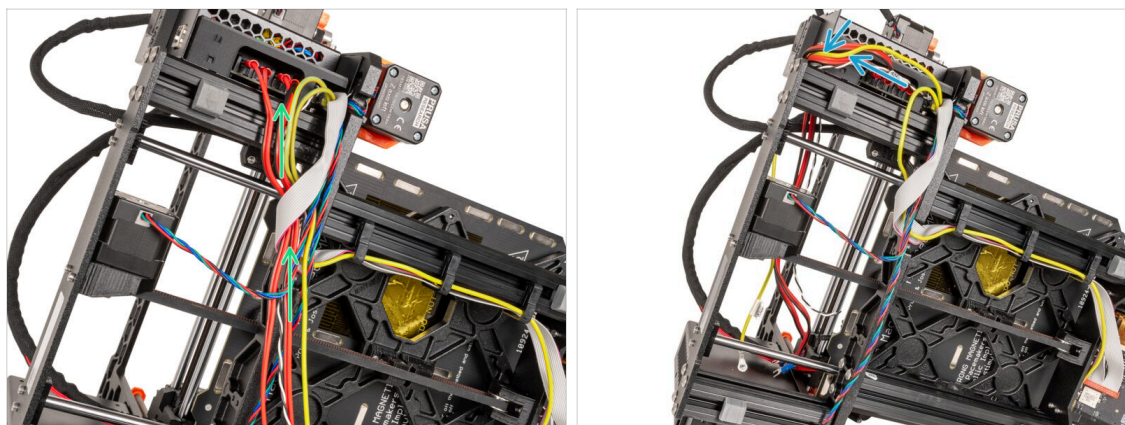

- Take both power cables, the PSU PE cable and the power panic cable and carefully release the cables from the LCD cable loop.
- Kabley umístěte za extruzi pro lepší manipulaci s ostatními kabley.

KROK 7 Vedení kabelů: příprava dílů



● Pro následující kroky si prosím připravte:

- Stahovací páska (3x)

KROK 8 Vedení kabelů

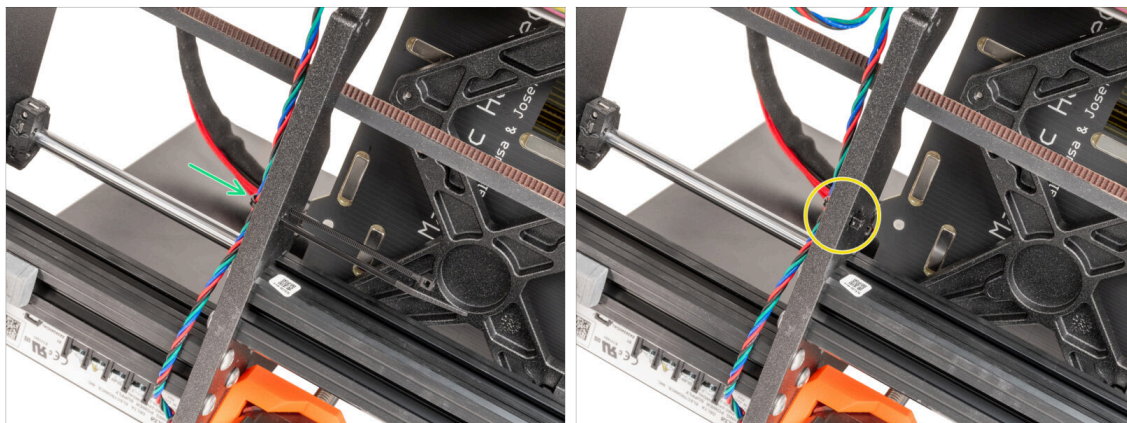

⚠ V následujících krocích **prosím utahujte stahovací pásky opatrně, neboť můžete skřípnout/zlomit kabely.**

- Najděte kruhové otvory v rámu v blízkosti pravého motoru osy Z.
- Slide the zip tie through the circular holes in the frame to lock the motor cable.
- Utáhněte stahovací pásku. **Dejte pozor, ať pásku neutáhněte zbytečně silně, mohla by poškodit vodiče.** Ustříhnete zbývající část pásky.

KROK 9 Vedení kabelů

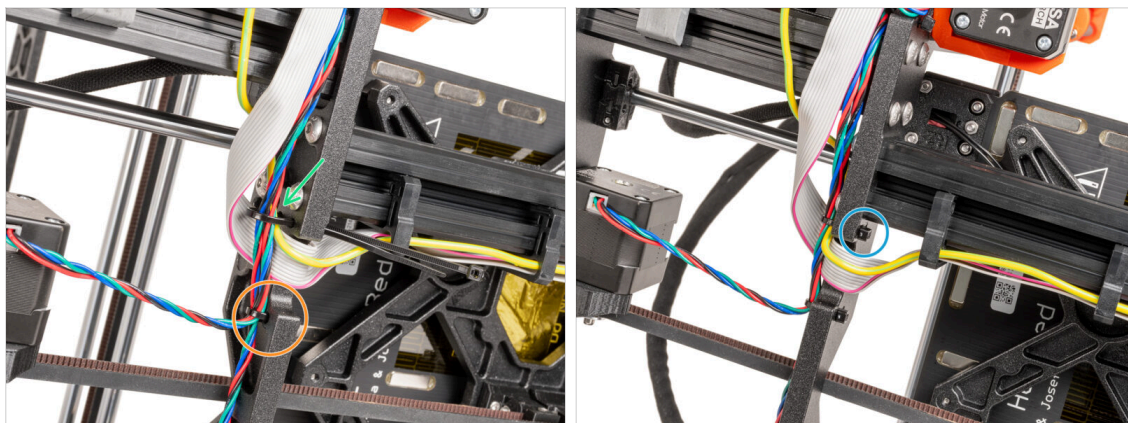

⚠ V následujících krocích **prosím utahujte stahovací pásky opatrně, neboť můžete skřípnout/zlomit kabely.**

- 🟠 Continue upwards and using another zip tie secure the motor cable. Cut the remaining part.
- 🟢 Insert the last zip tie and secure the Z-axis motor cable, the Y-axis motor cable and the xLCD PE cable.
- 🟡 Utáhněte stahovací pásku. **Dejte pozor, ať pásku neutáhnete zbytečně silně, mohla by poškodit vodiče.** Ustříhnete zbývající část pásky.
- ⬛ Skvělá práce! Spodní část tiskárny je připravena.

KROK 10 Umístění tiskárny

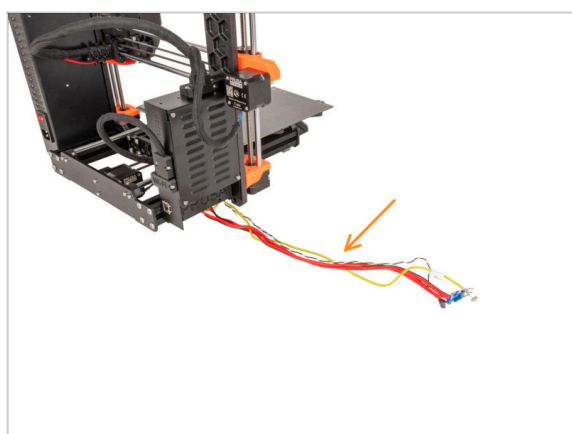

- 🟠 Postavte tiskárnu zpět na nohy. Umístěte kabely zdroje napájení vedle tiskárny. Vrátime se k nim později.

KROK 11 Uvolnění napájecího zdroje (PSU)

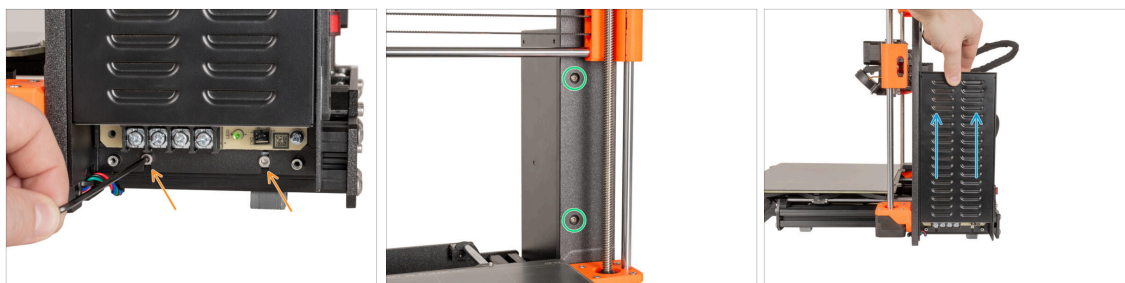

- 🟡 Povolte dva šrouby, které připevňují zdroj napájení k hliníkové extruzi pomocí 2,5mm inbusového klíče. **Nevyndavejte je úplně!** Nechte je na místě.
- 🟢 Pomocí 2,5mm inbusového klíče odstraňte dva šrouby s kulatou hlavou na přední straně rámu, které zajišťují zdroj napájení.
 - 📄 **i** Pokud je jeden ze šroubů skrytý za dílem X-end, otáčejte ručně oběma závitovými tyčemi současně, abyste posunuli osu X nahoru nebo dolů.
- 🟠 Zdroj napájení mírně nadzvedněte, až jej lze z tiskárny zcela vyjmout.

KROK 12 Montáž podpěry rámu tiskárny: příprava dílů



- ⬛ **Pro následující kroky si prosím připravte:**
- 🟡 Printer frame support (podpěra rámu tiskárny) (1x)
- 🟠 Šroub M4x10r (2x) *dříve vyjmutý ze zdroje*

KROK 13 Montáž podpěry rámu tiskárny

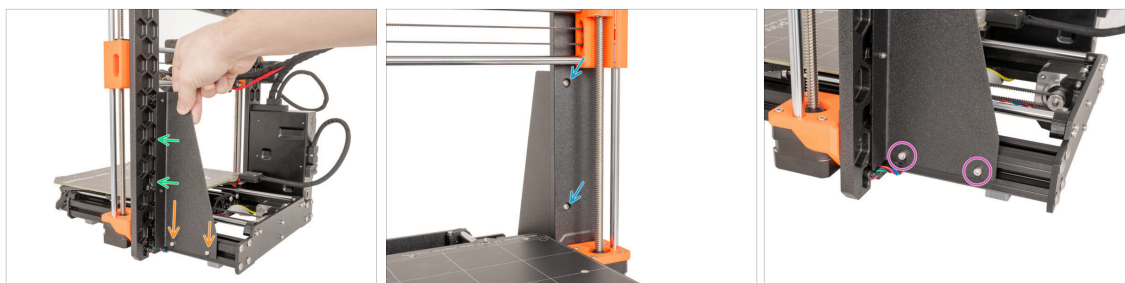

- 🟠 Nasadte podpěru rámu tiskárny na šrouby v hliníkových extruzích (místo zdroje napájení).
- 🟢 Posuňte podpěru rámu tiskárny k rámu.
- 🟡 Zajistěte podpěru rámu tiskárny k rámu dvěma šrouby M4x10r pomocí 2,5mm inbusového klíče.
- 🟣 Zcela utáhněte šrouby na podpěře rámu tiskárny pomocí 2,5mm inbusového klíče.

KROK 14 Zakrytí kabelů zdroje napájení: příprava dílů

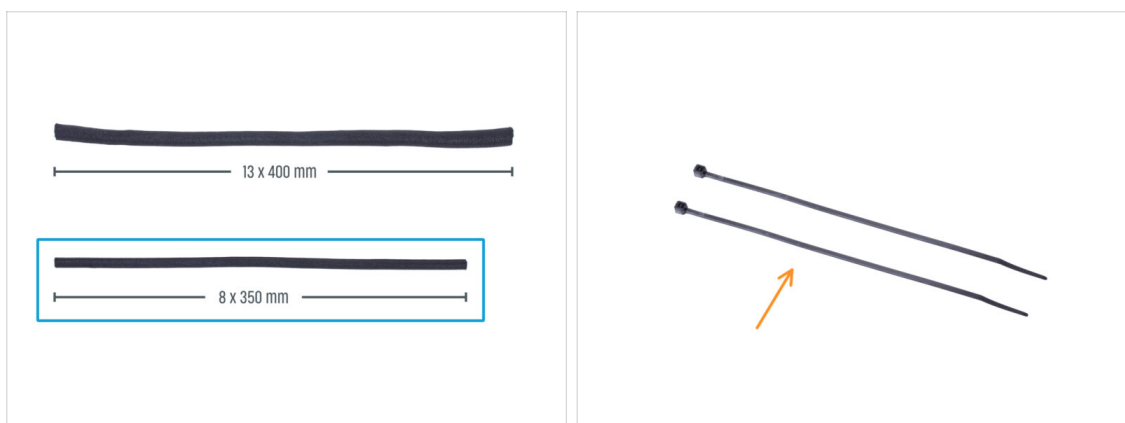

- 🟡 Pro následující kroky si prosím připravte:

⚠️ **Ve vašem kitu jsou dva textilní rukávy s různou délkou a průměrem.**

- 🟡 Textilní rukáv 8 x 350 mm (1x)
- 🟠 Stahovací páska (2x)

KROK 15 Kabely zdroje napájení

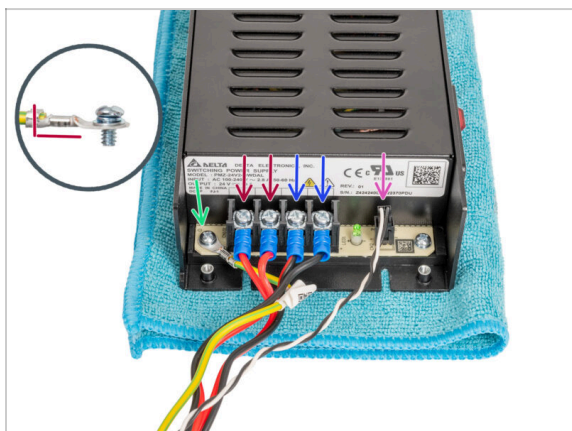

- Place the single end of the PE cable (not the forked end) in the same position as it was removed. Secure the cable by re-using the screw and washer.
- ⚠ Dbejte na správnou orientaci konektoru PE kabelu.
- V následujících krocích připojte po jednom napájecí kabely. Šrouby svorkovnice na straně zdroje jsou již připraveny.
Jeden z nich má převažující červenou barvu = kladný / +
Druhý má převažující černou barvu = záporný / -
- Dejte pozor, aby polarita svorek na zdroji napájení byla následující:
 - Kladný (V+)
 - Kladný (V+)
 - Záporný (-)
 - Záporný (-)
- ⓘ Červený kabel (kladný) může mít tenký černý proužek. Stejně tak i černý kabel na sobě může mít červený proužek.
- Připojte kabel power panic.

KROK 16 Zakrytí kabelů zdroje napájení (PSU)

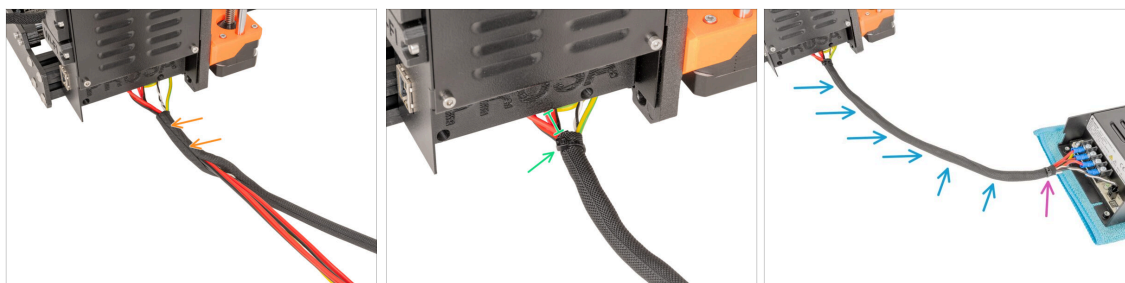

- Směrem od elektroniky omotejte kabel zdroje napájení (včetně černého a bílého kabelu Power Panic a kabelu PE) textilním rukávem.
- Ponechte 2-5 cm elektroniky nezakryté. Zajistěte konec textilního rukávu pomocí stahovací pásky.
- Celý kabelový svazek omotejte textilním rukávem a mírně ho stočte, ale **nepřekrčujte kabely uvnitř**.
- Zajistěte konec textilního rukávu pomocí stahovací pásky.

KROK 17 Odstranění FS-cover

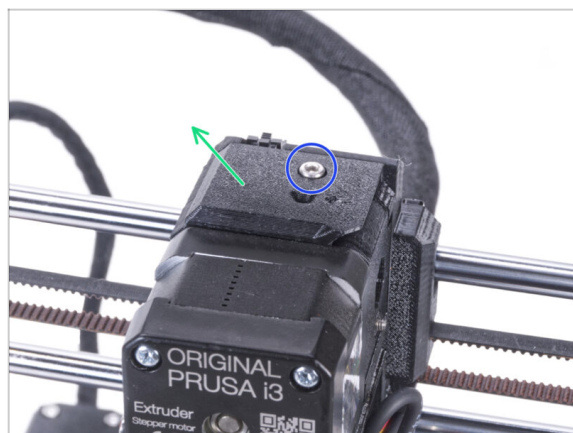

- ⓘ Následující postup se týká jednomateriálových tiskáren. Pokud máte tiskárnu s Multi Materialem, přejděte na **Demontáž obrazovky LCD**.
- Pomocí 2,5mm inbusového klíče vyndejte šroub M3x10 upevňující kryt FS-cover a ponechte jej stranou. Později ho budeme opět potřebovat.
- Odstraňte FS-cover z extruderu.

KROK 18 Montáž nového dílu FS-cover: příprava dílů



- Pro následující kroky si prosím připravte:
- Nový FS-cover (1x)
- ⚠ Všimněte si, že nový FS-cover se liší od starého pro tiskárnu MK3S+. Má mosaznou vložku.
- Šroub M3x10 (1x) použijte znovu starý
- Fitink QSM-M5 (1x)

KROK 19 Montáž nového dílu FS-cover

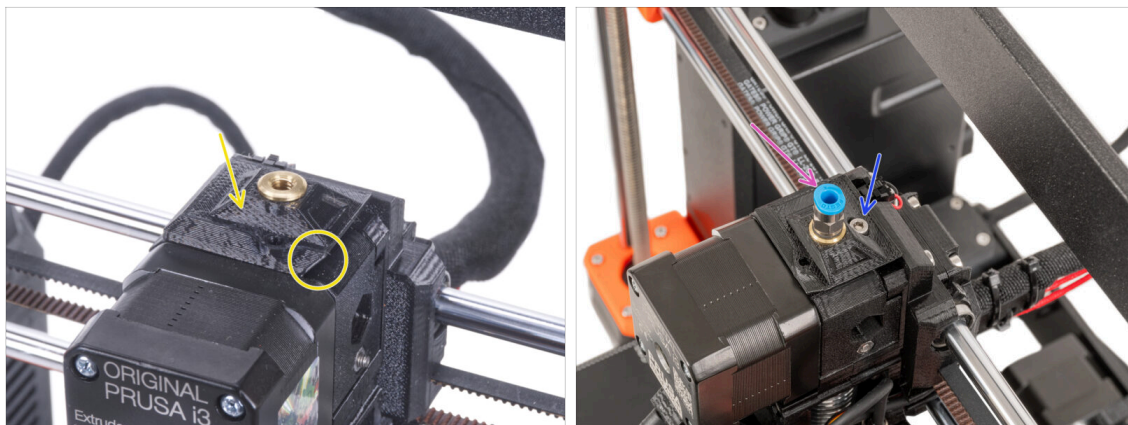

- Na extruder nasadte nový díl FS-cover. Dávejte pozor na správnou orientaci. Zkosená strana musí být vpravo (nad dílem extruder-idler).
- Díl zajistěte šroubem M3x10 pomocí 2,5mm inbusového klíče.
- Našroubujte šroubení do mosazné vložky v krytu senzoru (FS-cover). Není nutné používat stranový klíč.

KROK 20 Je čas na Haribo!



- ◆ To bylo snadné, že? Odměňte se a doplňte energii na další kapitolu.
- ◆ Snězte druhou řadu gumových medvídků. Ostatní nechte!

KROK 21 Tiskárna je připravena

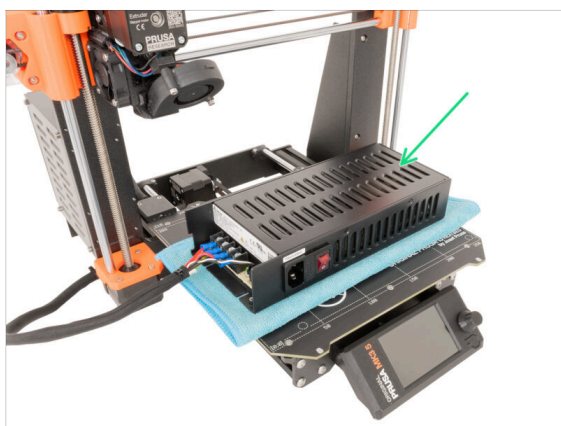

- ◆ Opatrně umístěte zdroj na vyhřívanou podložku. Použijte kus látky, jako ochranu.
- ◆ **Skvělá práce, tiskárna je připravena.**
- ⓘ Tiskárnu na chvíli odložte, budete ji potřebovat později.
- ◆ Nyní přejděme k další kapitole: **3. Montáž enclosure**

2C. Příprava fiskárny (MK3S+ Černý zdroj)

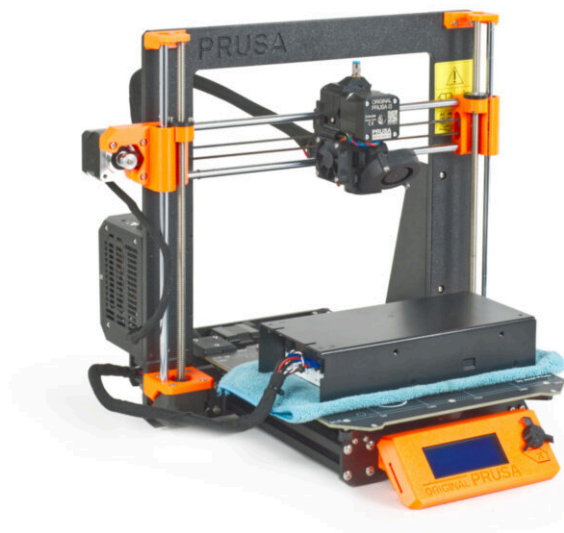

KROK 1 Nářadí potřebné k této kapitole

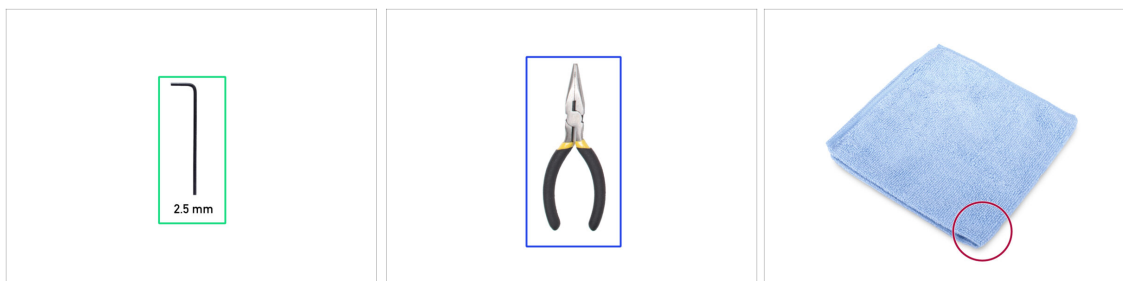

● Pro následující kroky si prosím připravte:

- 2,5mm inbusový klíč
- Čelistové kleště *na ustříhnutí stahovacích pásek*
- Kus látky nebo tkaniny (o rozměrech minimálně 15 x 15 cm) *pro zakrytí vyhřívané podložky*

KROK 2 Příprava tiskárny



⚠ **Než začnete s částečnou demontáží tiskárny, proveďte následující kroky:**

- Vyměňte filament z extruderu.
- Vypněte tiskárnu a odpojte napájecí kabel.
- Odstraňte ocelový tiskový plát z vyhřívané podložky.
- Vyměňte cívku filamentu z držáku a vyjměte držák cívek z tiskárny.
- Tiskárnu opatrně umístěte na pravý bok (stranu se zdrojem napájení).

KROK 3 Uvolnění kabelů zdroje napájení (PSU)

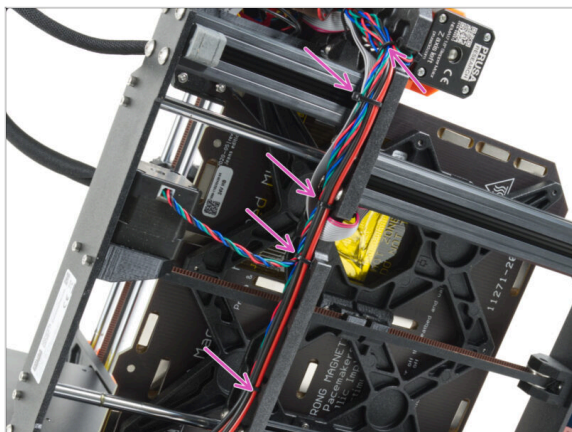

⚠ UPOZORNĚNÍ: Dávejte pozor, abyste nepřerázli kabely!!!

- ◆ Opatrně odřízněte stahovací pásky, které zajišťují svazek kabelů k rámu.
- ⓘ Počet stahovacích pásek na vaší tiskárně se může lišit. V důsledku toho musí být všechny tyto kabely volné od desky s elektronikou.

KROK 4 Uvolnění napájecího zdroje (PSU)



- ◆ Umístěte tiskárnu zpět na "nohy".
- Povolte dva šrouby, které drží kryt zdroje (PSU-cover) a kryt odstraňte.
- Vyšroubujte dva šrouby, které připevňují zdroj napájení k hliníkové extruzi. **Neodstraňujte je úplně!** Udržujte je na místě.
- ◆ Povolte dva šrouby s kulatou hlavou, které připevňují napájecí zdroj k přední části rámu.
- ⓘ Pokud je jeden ze šroubů skrytý za dílem X-end, otáčejte ručně oběma závitovými tyčemi současně, abyste posunuli osu X nahoru nebo dolů.

KROK 5 Odstranění napájecího zdroje

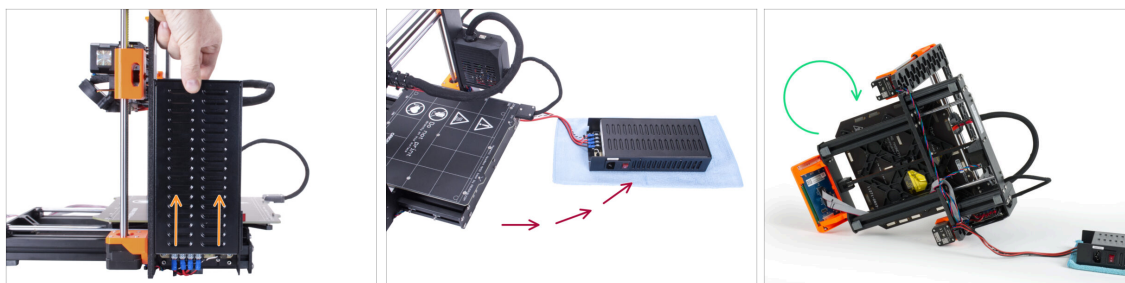

- Zdroj napájení mírně nadzvedněte, až jej lze z tiskárny zcela vyjmout.
- Vyměňte zdroj napájení z tiskárny a položte jej na zadní stranu tiskárny na kus látky, jak je znázorněno na obrázku.
 - ⓘ Pro vyvedení kabelů z rámu bude nutné tiskárnu mírně nadzvednout.
- Opatrně otočte tiskárnu na stranu "elektroniky".
 - ⚠ **Dávejte pozor, abyste tiskárnu nepoložili na kabely LCD!**

KROK 6 Vedení kabelů: příprava dílů



- Pro následující kroky si prosím připravte:
 - Stahovací páska (3x)

KROK 7 Vedení kabelů

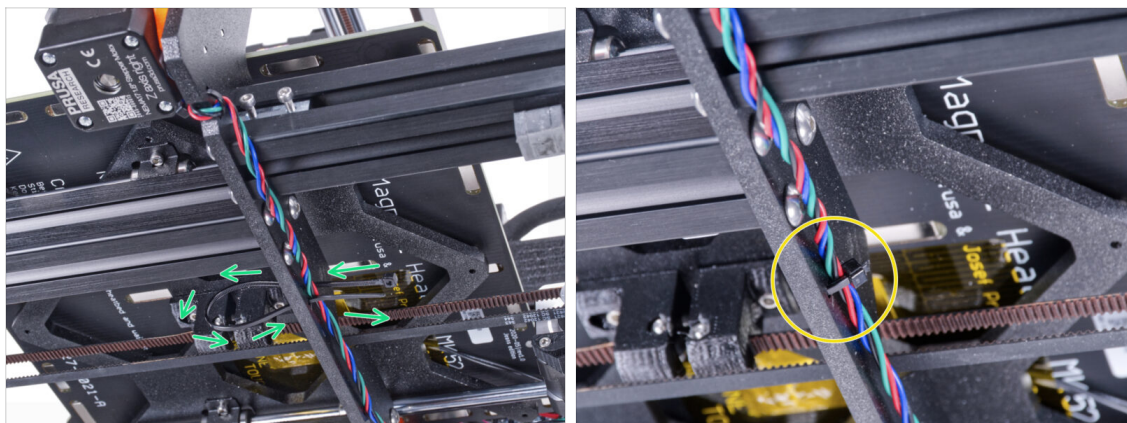

⚠ V následujících krocích **prosím utahujte stahovací pásky opatrně, neboť můžete skřípnout/zlomit kabely.**

- Najděte kruhové otvory v rámu v blízkosti pravého motoru osy Z.
- Prostrčte stahovací pásku skrz otvory v rámu tak, abyste vytvořili smyčku.
- Protáhněte kabel motoru stahovací páskou a pásku utáhněte. Dejte pozor, ať pásku neutáhnete zbytečně silně. Ustříhněte zbývající část pásky.

KROK 8 Vedení kabelů

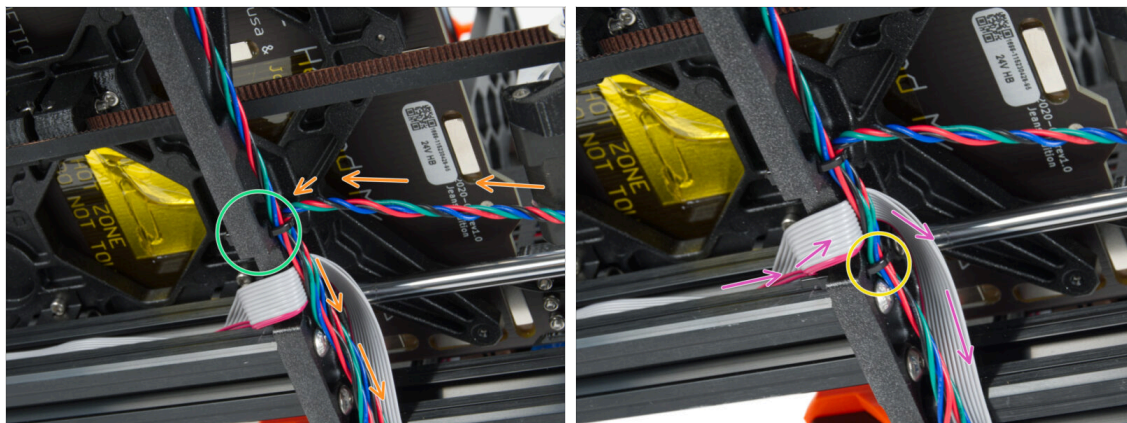

- Pokračujte směrem dolů a vytvořte další smyčku pomocí stahovací pásky.
- Do svazku kabelů přidejte motor osy Y.
- Kabel xLCD a PE vedte dohromady s kabely motoru.
- Zajistěte svazek kabelů k rámu tiskárny pomocí stahovací pásky. **Stahovací pásek příliš neutahujte!**

KROK 9 Montáž podpěry rámu tiskárny: příprava dílů



- Pro následující kroky si prosím připravte:
- ◆ Printer frame support (podpěra rámu tiskárny) (1x)
- ◆ Šroub M4x10r (2x) *dříve vyjmutý ze zdroje*

KROK 10 Montáž podpěry rámu tiskárny

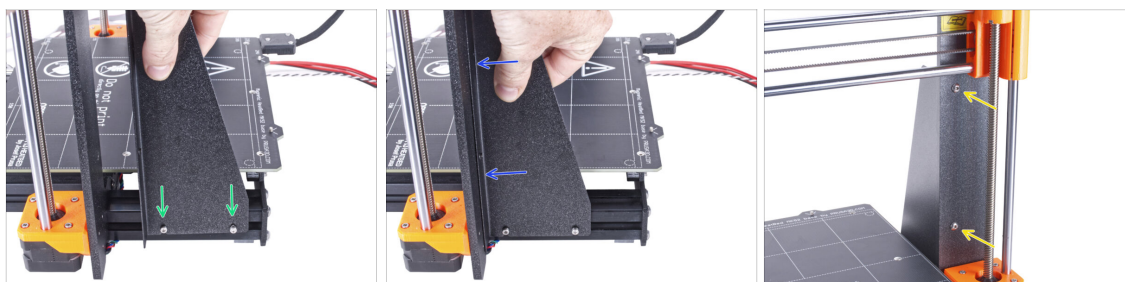

- ◆ Nasadte podpěru rámu tiskárny na šrouby v hliníkových extruzích (místo zdroje napájení).
- ◆ Posuňte podpěru rámu tiskárny k rámu.
- ◆ Zajistěte podpěru rámu tiskárny k rámu dvěma šrouby M4x10r.

KROK 11 Montáž podpěry rámu tiskárny

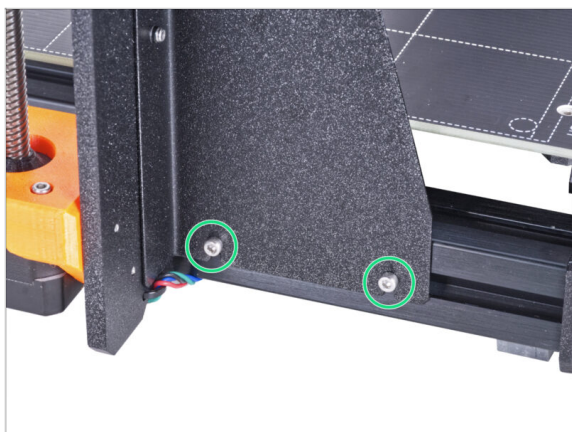

- ◆ Zcela utáhněte šrouby na podpěře rámu tiskárny.

KROK 12 Zakrytí kabelů zdroje napájení: příprava dílů



◆ Pro následující kroky si prosím připravte:

- ◆ Textilní rukáv 8 x 350 mm (1x)
- ◆ Stahovací páska (2x)

KROK 13 Zakrytí kabelů zdroje napájení

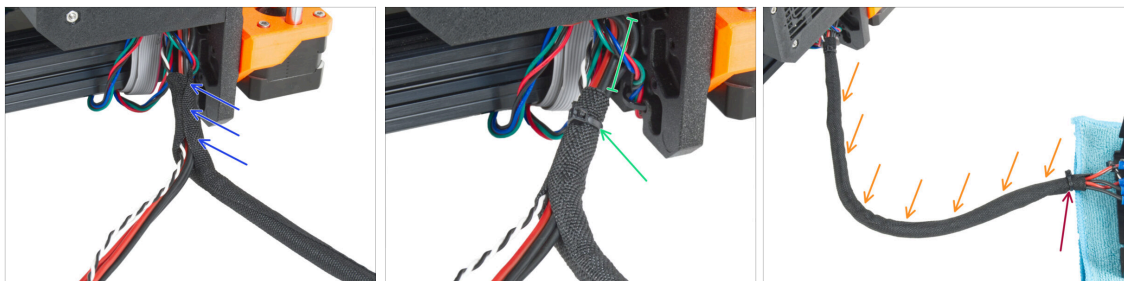

- Směrem od elektroniky omotejte kabel zdroje napájení (včetně černého&bílého kabelu Power Panic) textilním rukávem.
- Ponechte 2-5 cm elektroniky nezakryté. Zajistěte konec textilního rukávu pomocí stahovací pásky.
- Celý kabelový svazek omotejte textilním rukávem a mírně ho stočte, ale **nepřekrucujte kabely uvnitř**.
- Zajistěte konec textilního rukávu pomocí stahovací pásky.

KROK 14 Odstranění FS-cover

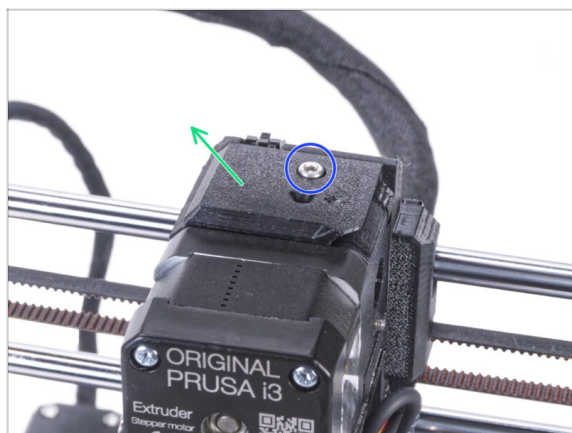

- i** Následující postup se týká jednomateriálových tiskáren. Pokud máte tiskárnu s Multi Materialem, přejděte na **Demontáž obrazovky LCD**.
- Povolte šroub M3x10 upevňující díl FS-cover a odložte jej stranou. Později jej budete potřebovat.
- Odstraňte FS-cover z extruderu.

KROK 15 Montáž nového dílu FS-cover: příprava dílů



- Pro následující kroky si prosím připravte:
- Nový FS-cover (1x)
- ⚠ Všimněte si, že nový FS-cover se liší od starého pro tiskárnu MK3S+. Má mosaznou vložku.
- Šroub M3x10 (1x) použijte znovu starý
- Fitink QSM-M5 (1x)

KROK 16 Montáž nového dílu FS-cover



- Na extruder nasadte nový díl FS-cover. Dávejte pozor na správnou orientaci. Zkosená strana musí být vpravo (nad dílem extruder-idler).
- Zajistěte jej šroubem M3x10.
- Našroubujte šroubení do mosazné vložky v krytu senzoru (FS-cover). Není nutné používat stranový klíč.

KROK 17 Je čas na Haribo!



- ◆ To bylo snadné, že? Odměňte se a doplňte energii na další kapitolu.
- ◆ Snězte druhou řadu gumových medvídků. Ostatní nechte!

KROK 18 Tiskárna je připravena

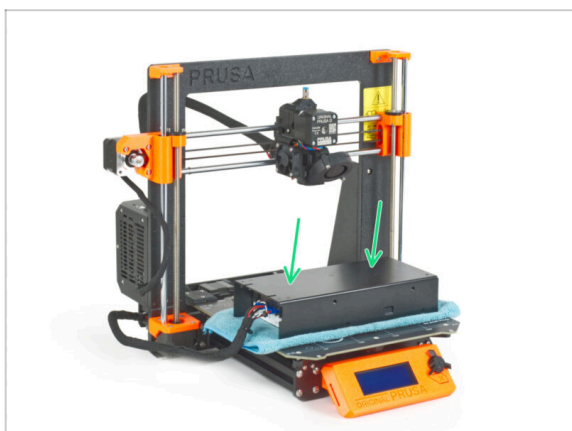

- ◆ Opatrně umístěte zdroj na vyhřívanou podložku. Použijte kus látky, jako ochranu.
- ◆ **Skvělá práce, tiskárna je připravena.**
- ⓘ Tiskárnu na chvíli odložte, budete ji potřebovat později.
- ◆ Nyní přejdeme k další kapitole: **3. Montáž enclosure**

2D. Příprava tiskárny (MK3S+ stříbrný zdroj)

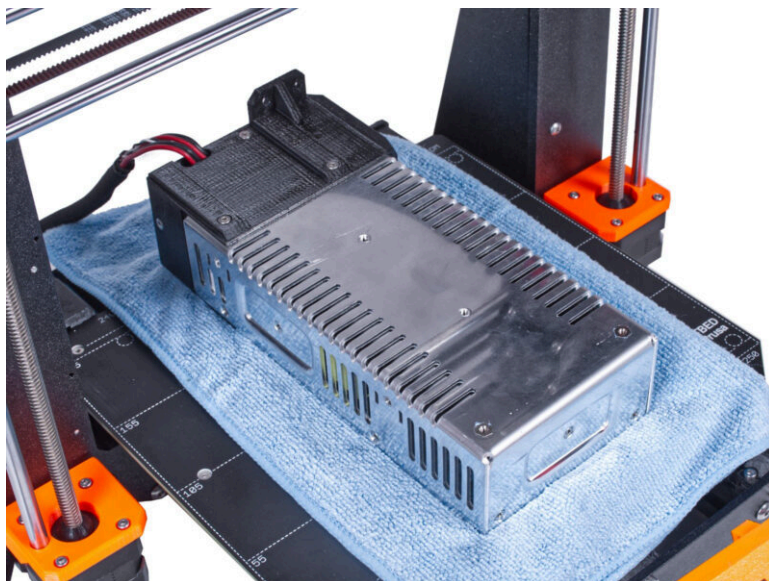

KROK 1 Nářadí potřebné k této kapitole

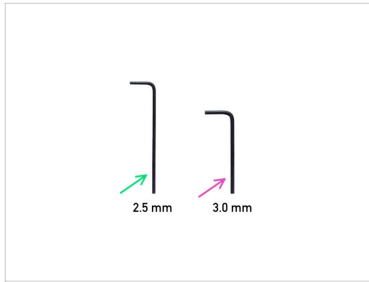

● Pro následující kroky si prosím připravte:

● 2,5mm inbusový klíč

● 3,0mm inbusový klíč

● Čelistové kleště na ustříhnutí stahovacích pásek

● Kus látky nebo tkaniny (o rozměrech minimálně 15 x 15 cm) pro zakrytí vyhřívané podložky

⚠ **Nevyhazujte žádné díly ani spojovací materiál. Později je znovu použijete.**

KROK 2 Příprava tiskárny

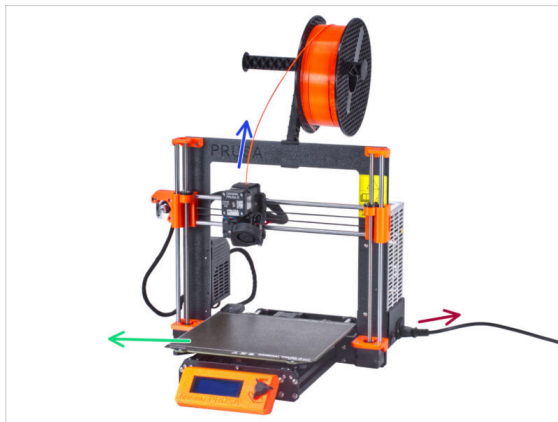

⚠ **Než začnete s částečnou demontáží tiskárny, proveďte následující kroky:**

● Vjměte filament z extruderu.

● Vypněte tiskárnu a odpojte napájecí kabel.

● Odstraňte ocelový tiskový plát z vyhřívané podložky.

● Vjměte cívku filamentu z držáku a vjměte držák cívek z tiskárny.

KROK 3 Uvolnění napájecího zdroje (PSU)

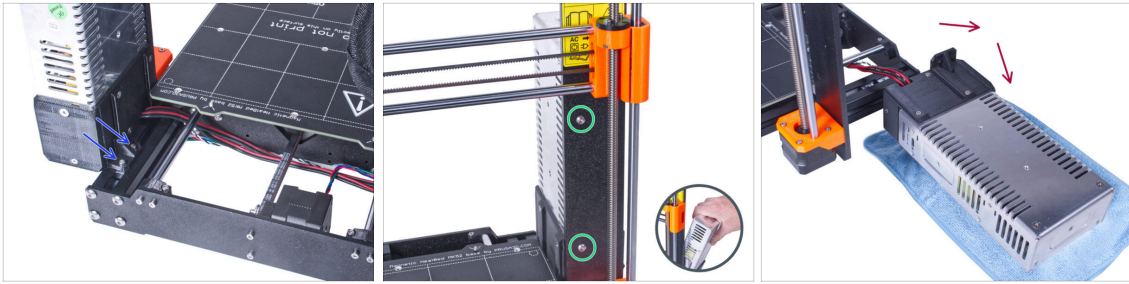

- 🔵 Otočte tiskárnu a z její zadní strany uvolněte dva šrouby upevňující zdroj napájení na krátké hliníkové extruzi.
- 🟢 Otočte tiskárnu přední stranou k sobě a odstraňte dva šrouby upevňující zdroj napájení k rámu. **Držte zdroj napájení tak, aby neupadl.**
- 🟠 Opatrně umístěte zdroj vedle tiskárny na kus látky, abyste zabránili poškození zdroje nebo pracovního povrchu.

KROK 4 Odstranění zadního plátu

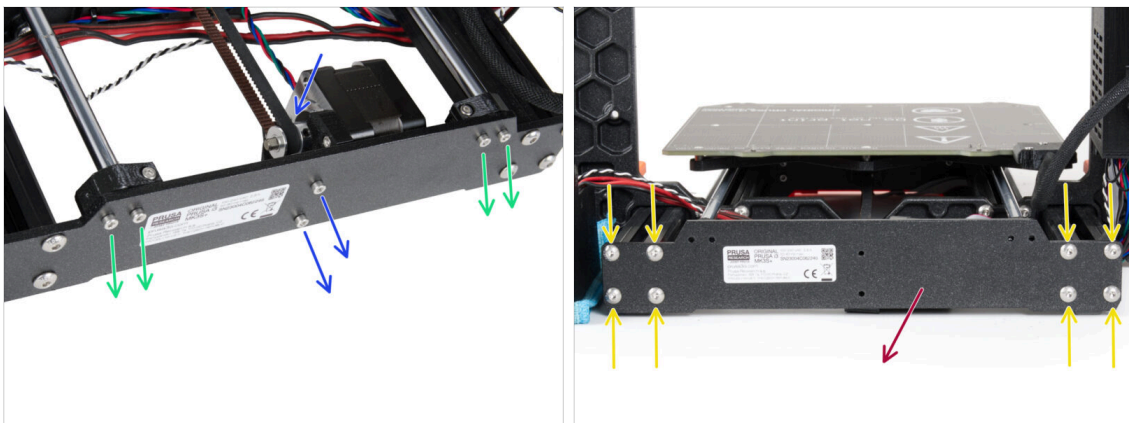

- 🔵 Povolte dva šrouby M3 zajišťující motor osy Y. Opatrně nechte sestavu motoru mírně sklouznout dolů. Nechte ji volně ležet.
- 🟢 Release four M3 screws securing the Y-axis smooth rods. Leave the rods hanging freely.
- 🟡 Povolte osm šroubů M5 upevňujících zadní desku.
- 🟠 Vyměňte zadní desku z tiskárny.

KROK 5 Změna umístění matek

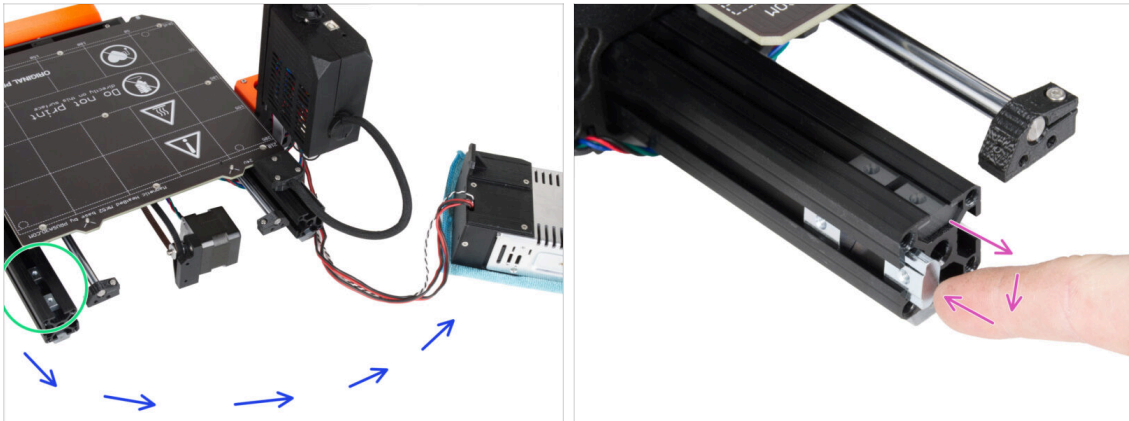

- Vezměte zdroj napájení a jeho kabely a přesuňte je na druhou stranu tiskárny. Ujistěte se, že se pod rámem tiskárny nenachází kabely zdroje.
- Locate two M3nE nuts (T-nuts) in the short left extrusion profile.
- Remove the M3nE nuts from the upper groove and reposition them to the left side.
- ⓘ Exact position of the nuts doesn't matter at this moment.

KROK 6 Montáž zadní desky

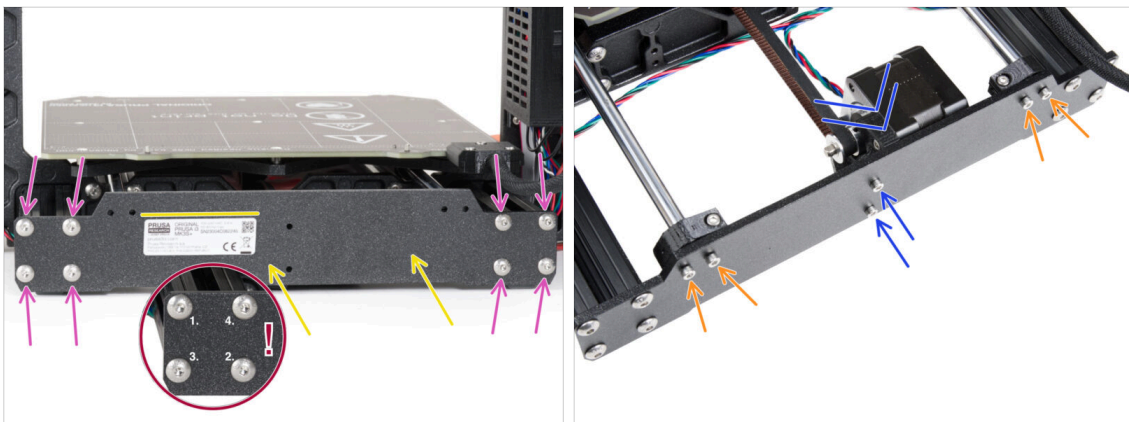

- Připevněte zadní desku k profilům extruze. Pokud má tiskárna na zadní desce štítek se sériovým číslem, orientujte jej tak, aby byl zezadu viditelný.
- Insert and slightly tighten eight M5x16r screws.
- ⚠ After lightly tightening all eight screws, secure by tightening firmly. **Tighten in the order shown!**
- Attach the Y-axis motor assembly to the rear plate and secure it with two M3x10 screws from the rear side.
- ⚠ Ujistěte se, že řemen osy Y není překroucený!
- Mount the Y-rod-holders to the rear plate with four M3x10 screws. **Do not tighten them completely now!**

KROK 7 Utažení dílů Y-rod-holders

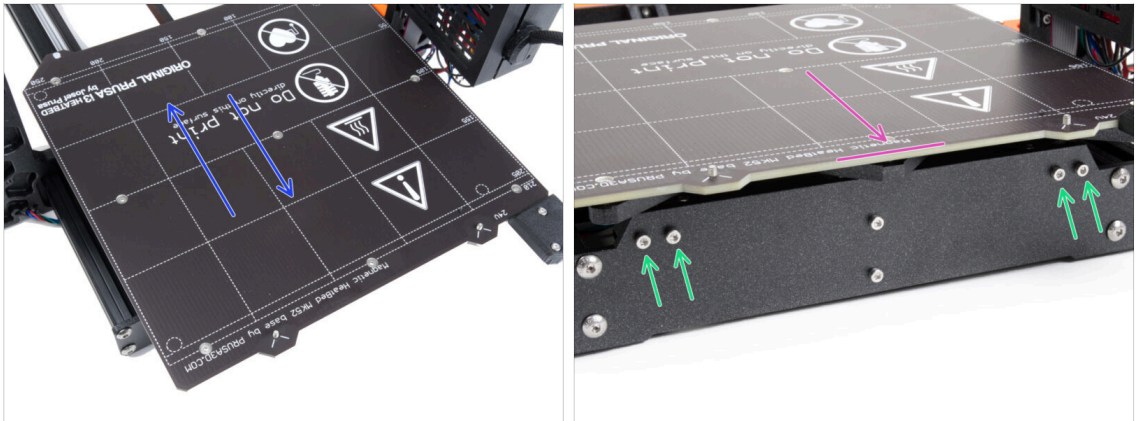

⚠ POZOR: správné zarovnání hlazených tyčí je naprosto zásadní pro tichý chod a snížení tření.

- Posuňte několikrát osu Y tam a zpět přes celou její délku, zarovnáte tím hlazené tyče.
- Then move the Y-axis all the way to the back (to the rear plate).
- Pevně utáhněte všechny čtyři šrouby M3.
- Nyní přejděte na **Vedení kabelů: příprava dílů**.

KROK 8 Vedení kabelů: příprava dílů



● Pro následující kroky si prosím připravte:

- Stahovací páska (3x)

KROK 9 Vedení kabelů

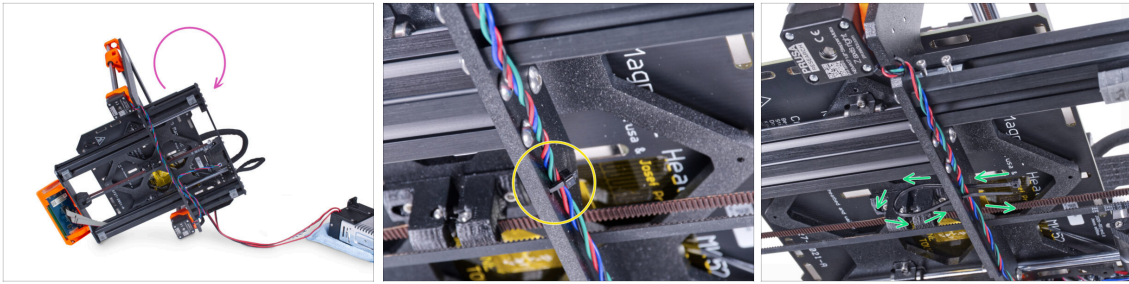

- ◆ Opatrně otočte tiskárnu na stranu "elektroniky".
- ◆ Najděte kruhové otvory v rámu v blízkosti pravého motoru osy Z.
- ⚠ V následujících krocích **prosím utahujte stahovací pásky opatrně, neboť můžete skřipnout/zlomit kabely.**
- ◆ Prostrčte stahovací pásku skrz otvory v rámu tak, abyste vytvořili smyčku.
- ◆ Protáhněte kabel motoru stahovací páskou a pásku utáhněte. Dejte pozor, ať pásku neutáhnete zbytečně silně. Ustříhněte zbývající část pásky.

KROK 10 Vedení kabelů

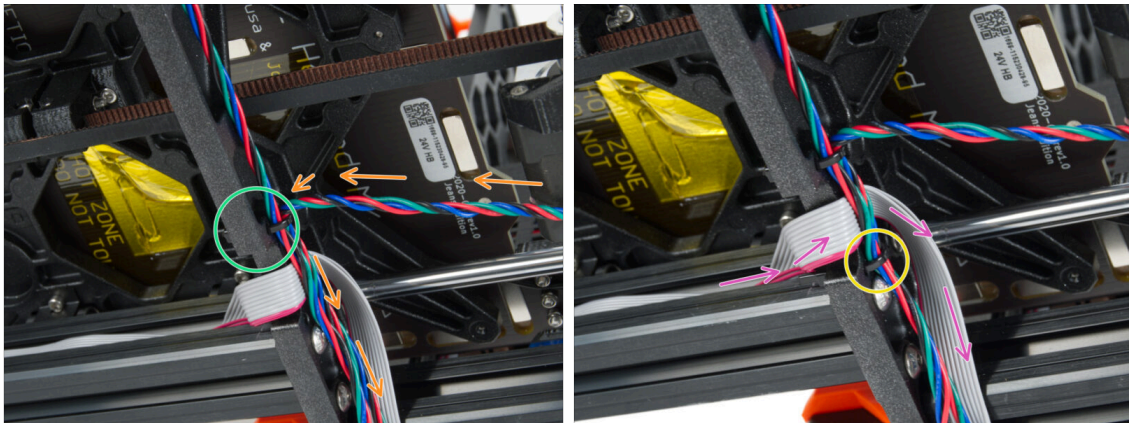

- ◆ Pokračujte směrem dolů a vytvořte další smyčku pomocí stahovací pásky.
- ◆ Do svazku kabelů přidejte motor osy Y.
- ◆ Opatrně vsuňte kabel do stahovací pásky a utáhněte ji. Dejte pozor, ať pásku neutáhnete zbytečně silně. Ustříhněte zbývající část pásky.
- ◆ Postupujte po drátech a upevněte kabelový svazek pomocí stahovací pásky v několika dalších otvorech.

KROK 11 Montáž podpěry rámu tiskárny: příprava dílů



- Pro následující kroky si prosím připravte:
- ◆ Printer frame support (podpěra rámu tiskárny) (1x)
- ◆ Šroub M4x10r (2x) dříve vyjmutý ze zdroje
- ◆ Šroub M3x10r (2x) dříve vyjmutý ze zdroje

KROK 12 Montáž podpěry rámu tiskárny

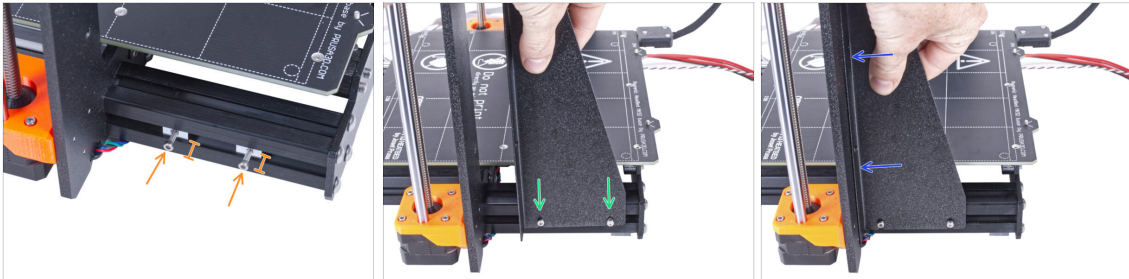

- ◆ Vložte sva šroubky M3x10 do matek M3nE. Neutahujte je úplně. Pět otáček bude prozatím stačit.
- ◆ Nasadte podpěru rámu tiskárny na šrouby v hliníkových extruzích (místo zdroje napájení).
- ◆ Posuňte podpěru rámu tiskárny k rámu.

KROK 13 Montáž podpěry rámu tiskárny

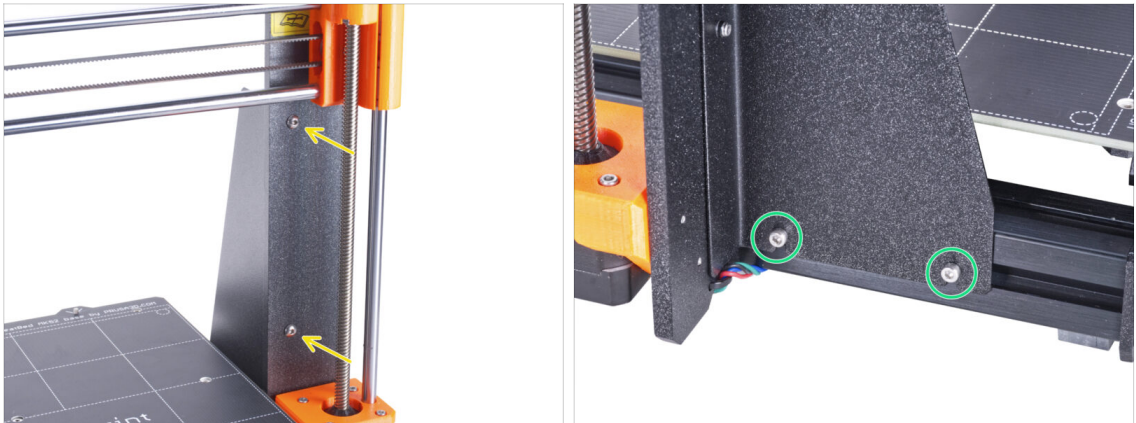

- ✦ Zajistěte podpěru rámu tiskárny k rámu dvěma šrouby M4x10r.
- ✦ Zcela utáhněte šrouby na podpěře rámu tiskárny.

KROK 14 Zakrytí kabelů zdroje napájení: příprava dílů

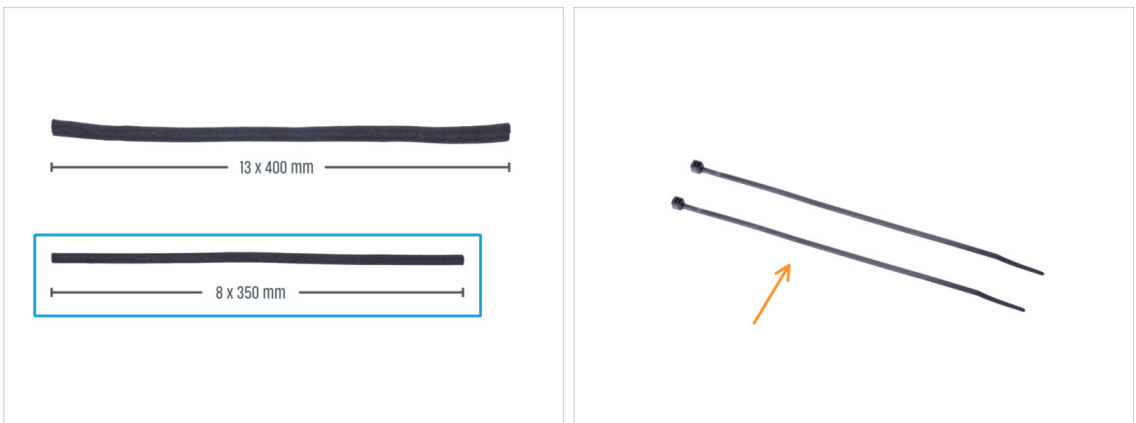

✦ Pro následující kroky si prosím připravte:

⚠ **Ve vašem kitu jsou dva textilní rukávy s různou délkou a průměrem.**

- ✦ Textilní rukáv 8 x 350 mm (1x)
- ✦ Stahovací páska (2x)

KROK 15 Zakrytí kabelů zdroje napájení

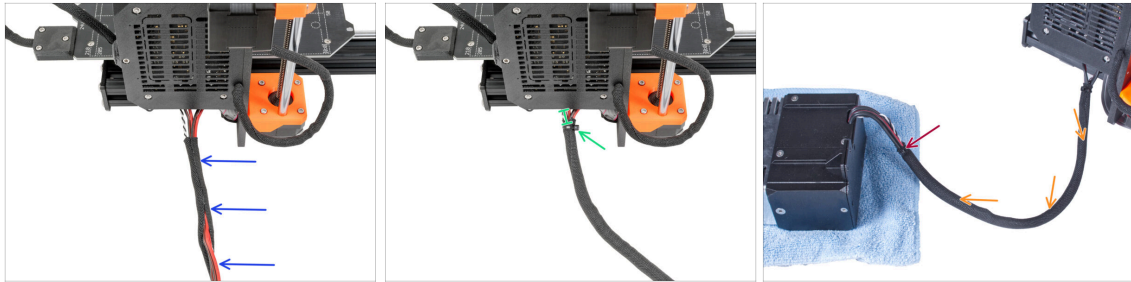

- Směrem od elektroniky omotejte kabel zdroje napájení (včetně černého&bílého kabelu Power Panic) textilním rukávem.
- Ponechte 2-5 cm elektroniky nezakryté. Zajistěte konec textilního rukávu pomocí stahovací pásky.
- Celý kabelový svazek omotejte textilním rukávem a mírně ho stočte, ale **nepřekrucujte kabely uvnitř**.
- Zajistěte konec textilního rukávu pomocí stahovací pásky.

KROK 16 Odstranění FS-cover

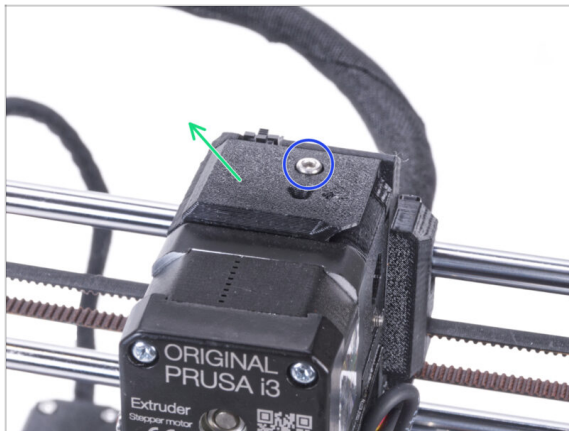

- i** Následující postup se týká jednomateriálových tiskáren. Pokud máte tiskárnu s Multi Matrialem, přejděte na **Demontáž obrazovky LCD**.
- Povolte šroub M3x10 upevňující díl FS-cover a odložte jej stranou. Později jej budete potřebovat.
- Odstraňte FS-cover z extruderu.

KROK 17 Montáž nového dílu FS-cover: příprava dílů



- ◆ Pro následující kroky si prosím připravte:
- ◆ Nový FS-cover (1x)
- ⚠ Všimněte si, že nový FS-cover se liší od starého pro tiskárnu MK3S+. Má mosaznou vložku.
- ◆ Šroub M3x10 (1x) použijte znovu starý
- ◆ Fitink QSM-M5 (1x)

KROK 18 Montáž nového dílu FS-cover



- ◆ Na extruder nasadte nový díl FS-cover. Dávejte pozor na správnou orientaci. Zkosená strana musí být vpravo (nad dílem extruder-idler).
- ◆ Zajistěte jej šroubem M3x10.
- ◆ Našroubujte šroubení do mosazné vložky v krytu senzoru (FS-cover). Není nutné používat stranový klíč.

KROK 19 Je čas na Haribo!

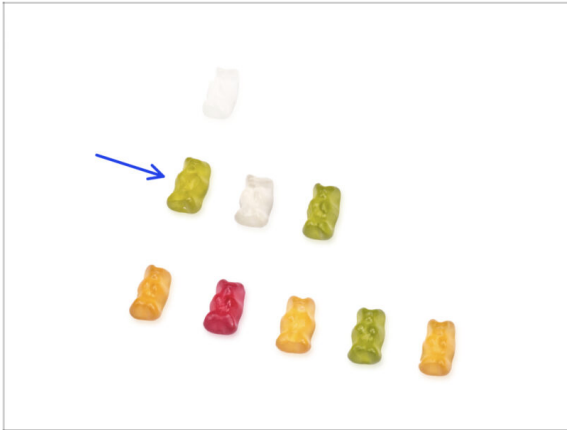

- ◆ To bylo snadné, že? Odměňte se a doplňte energii na další kapitolu.
- ◆ Snězte druhou řadu gumových medvídků. Ostatní nechte!

KROK 20 Tiskárna je připravena

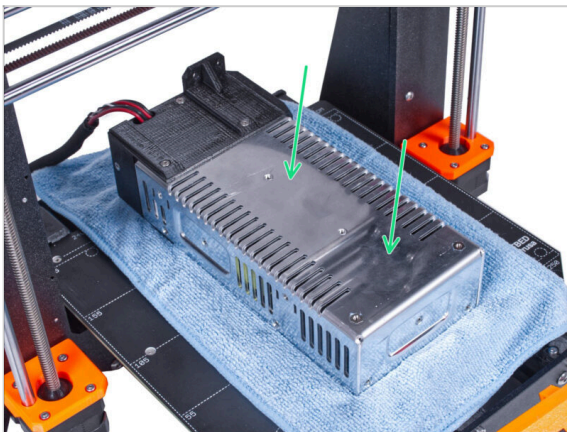

- ◆ Opatrně umístěte zdroj na vyhřívanou podložku. Použijte kus látky, jako ochranu.
- ◆ **Skvělá práce, tiskárna je připravena.**
- ⓘ Tiskárnu na chvíli odložte, budete ji potřebovat později.
- ◆ Nyní přejděme k další kapitole: **3. Montáž enclosure**

3. Montáž enclosure

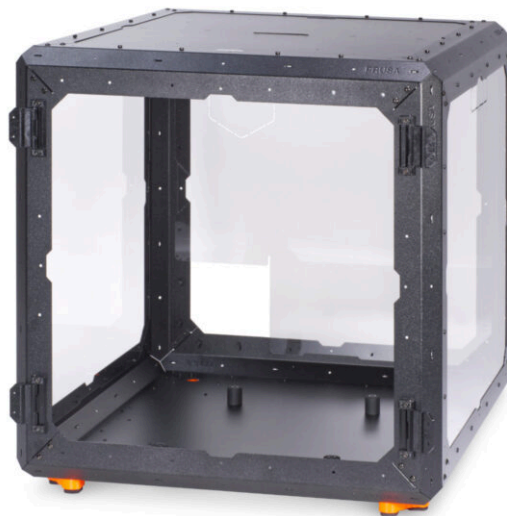

KROK 1 Nářadí potřebné k této kapitole

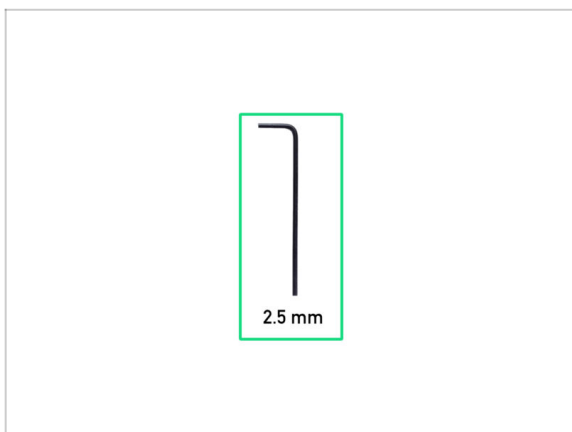

- Pro tuto kapitolu si prosím připravte:
- 2,5mm inbusový klíč

KROK 2 DLOUHÝ vs KRÁTKÝ profil

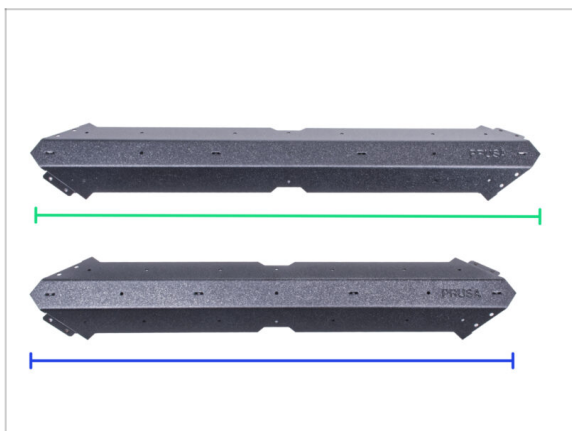

- ⚠ **POZNÁMKA: V balení stavebnice jsou dva typy plechových profilů. Liší se pouze délkou. Vždy profily vzájemně porovnávejte! Podívejte se na obrázek.**
- Dlouhý profil - 4 ks ve stavebnici
- Krátký profil - 8 ks ve stavebnici
- ⚠ **Zacházejte s profily velmi opatrně! Profily mají ostré hrany.**

KROK 3 Montáž základního rámu: příprava dílů



● Pro následující kroky si prosím připravte:

● Dlouhý profil (2x)

● Krátký profil (2x)

⚠ Pro jistotu porovnejte délky profilů.

● Šroub M4x5r (8x)

KROK 4 Montáž základního rámu



● Umístěte profily na plochu jako na obrázku:

● Krátký profil

● Dlouhý profil

⚠ **Doporučujeme použít podložku pod profily, která ochrání pracovní plochu před poškrábáním.** Po jejich spojení je musíte položit ostrými rohy dolů. Můžete použít původní karton, ale netrhejte ho, časem se vám bude hodit.

● Dbejte na správné umístění loga podle obrázku.

● Spojte oba profily dohromady a zarovnejte otvory ve spoji.

● Spojte oba profily pomocí dvou šroubků M4x5r.

● STEJNĚ postupujte i u další dvojice dlouhých a krátkých profilů.

KROK 5 Montáž základního rámu

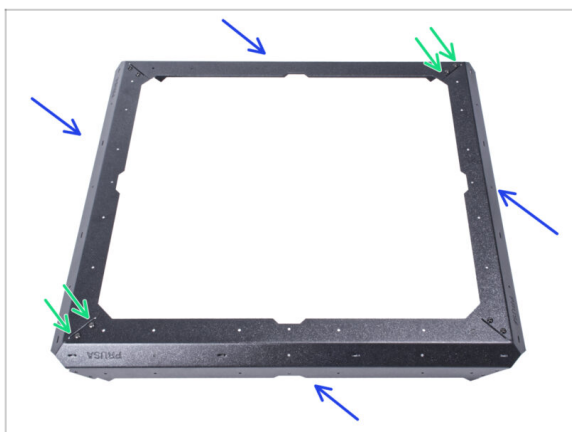

- Připevněte obě sestavené základní části k sobě jako na obrázku.
- Spojte díly dohromady pomocí čtyř M4x5r.

KROK 6 Montáž nožek: příprava dílů

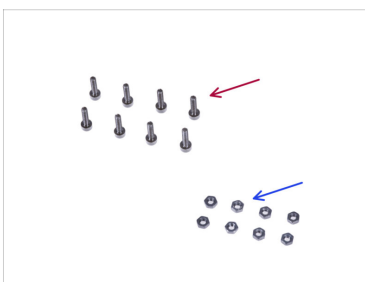
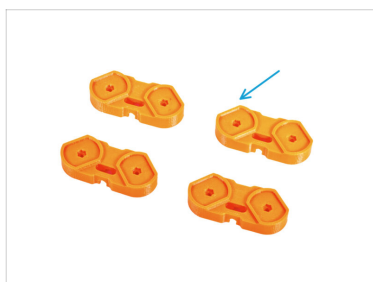

- Pro následující kroky si prosím připravte:
- Feet-bracket (spojovací noha) (4x)
- Šroub M3x12 (8x)
- Matka M3n (8x)
- Pěnový blok nebo sada pěnových podložek (2x)

KROK 7 Připevnění pěnových podložek



- Do každé patky vložte dvě matice M3n.
- Umístěte základ sestavy na vršek originální kartonové krabice (Profily & Ocelové pláty) s alespoň jedním rohem vyčnávajícím z boxu.
- ⓘ Pokud nemůžete použít kartonovou krabici, umístěte sestavu na okraj plochy. Nezapomeňte použít podložku na ochranu povrchu před poškrábáním.

KROK 8 Montáž nožek

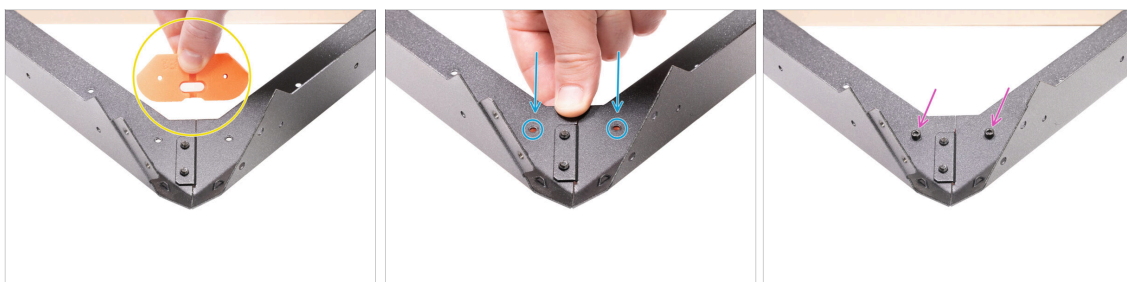

- Vezměte díl spojovací nohu a umístěte jej směrem k prodlouženému rohu, jak je znázorněno na obrázku. **Všimněte si orientace dílu.**
- V této orientaci **umístěte díl spojovací nohu pod spoj profilů** a zarovnejte otvory v dílech.
- Zajistěte všechny díly pomocí dvou šroubků M3x12.
- Stejně postupujte i se zbývajících díly spojovací nohy.
- Otočte rám tak, aby nohy směřovaly nahoru.

KROK 9 Připojení anti-vibračních podložek

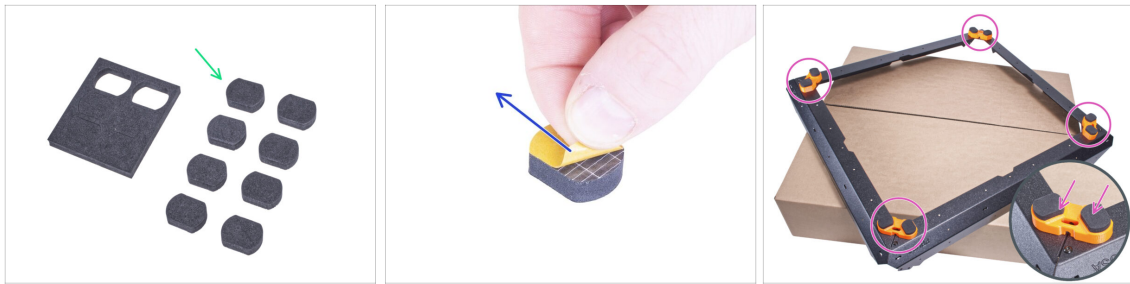

- Opatrně vytlačte 8 pěnových podložek z bloku.
- ⓘ Zbývající čtyři podložky si ponechte jako náhradní.
- Odstraňte ochranný film ze všech podložek. Buďte opatrní, na podložkách je aplikováno adhesivní lepidlo.
- Přilepte dvě protivibrační podložky do každého dílu foot-bracket (spojovací noha).
- Otočte rám tak, aby stál na nožičkách, a na chvíli ho odložte stranou.

KROK 10 Montáž dolního panelu: příprava dílů

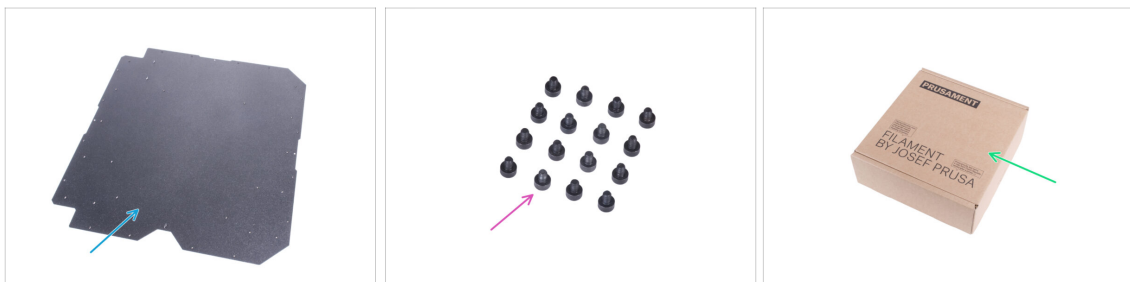

- **Pro následující kroky si prosím připravte:**
- Spodní panel (1x)
- Šroub M3x4 (16x)
- Papírová krabice (1x) *minimálně 15 x 15 x 8 cm. Použijeme ji jako další dočasnou podložku.*
- ⓘ Můžete použít jakoukoli cívku Prusament.

KROK 11 Montáž dolního panelu



- ◆ Umístěte spodní panel na kartonovou krabici. Umístěte krabici tak, aby se nacházela uprostřed panelu.
- ⚠ **Správná orientace panelu a rámu je zásadní!** Postupujte správně a pozorně si prohlédněte orientaci dílů na obrázcích.
- ◆ Všimněte si "V" výřezu na přední straně a "L" výřezu na pravé straně. Tuto orientaci spodního panelu zachovejte.
- ◆ Vezměte sestavený základní rám a položte jej na spodní panel. Výřez "V" v panelu musí směřovat k výřezu v základním rámu.

KROK 12 Upevnění spodního panelu



- ◆ Zajistěte spodní panel u předního a zadního rohu dvěma šrouby M3x4.
- ◆ Do ostatních otvorů vložte zbývajících čtrnáct šroubků M3x4.
- ⚠ Čtyři otvory označené na obrázku jako "X" musí zůstat prázdné.

KROK 13 Montáž protiskluzového tlumiče: příprava dílů

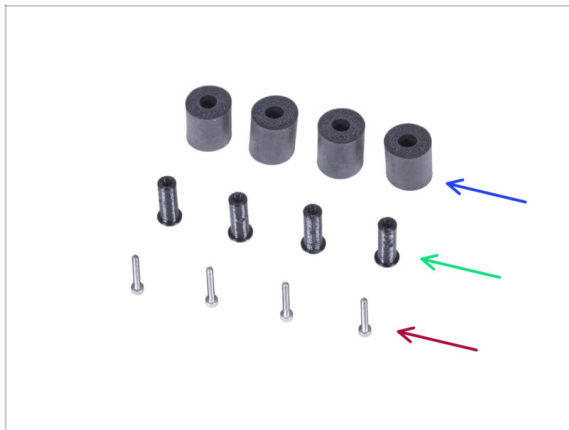

- Pro následující kroky si prosím připravte:
- Anti-slip damper (protiskluzový tlumič) (4x)
- Damper-insert (vložka tlumiče) (4x)
- Šroub M3x20 (4x)

KROK 14 Příprava protiskluzového tlumiče



- Vsuňte vložku do protiskluzového tlumiče. Na straně tlumiče nezáleží, je symetrický.
 - Otočte sestavu na nohy a umístěte základnu tak, aby prostřední přední výřez směřoval dopředu.
 - ⓘ Pamatujte, že tento výřez bude označovat přední stranu sestavy enclosure, během její stavby.
 - Najděte vpředu dva otvory se závitem a dva vzadu na spodním panelu. Použijete je v dalším kroku.
- ⚠ Vyvarujte se využívání otvorů označených v obrázku jako "X".

KROK 15 Montáž protiskluzových tlumičů

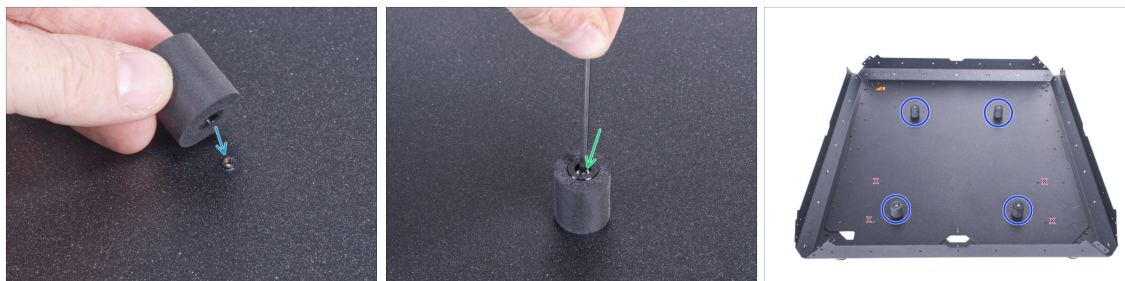

- Na otvor se závitem umístěte protiskluzový tlumič.
- Vložte šroubek M3x20 do protiskluzového tlumiče a utáhněte jej.
- Stejným způsobem postupujte i u zbývajících tří protiskluzových tlumičů.

⚠ Pro jistotu zkontrolujte, zda používáte správné otvory!

KROK 16 Montáž podpěr: příprava dílů



- Pro následující kroky si prosím připravte:**
- Krátký profil (4x)
- ⚠ Pro jistotu porovnejte délky profilů.**
- Šroub M4x5r (16x)

KROK 17 Sestavení podpěr

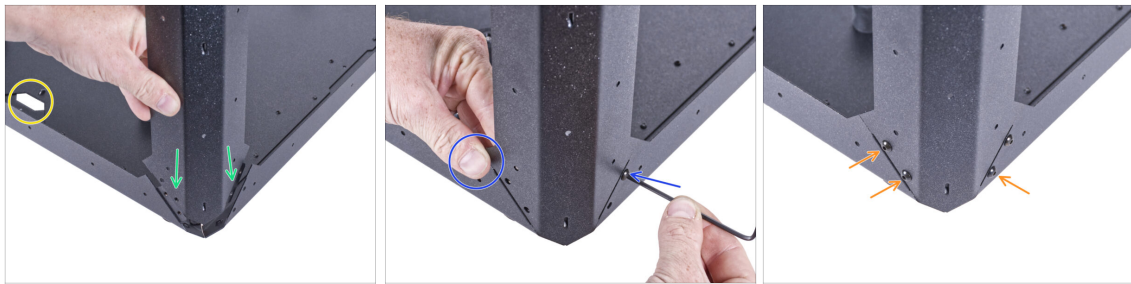

- Nastavte sestavu jako na obrázku, všimněte si předního výřezu.
- ⚠ **BUĎTE VELMI OPATRNÍ! Profily mají ostré hrany. Padající profil může způsobit zranění nebo poškodit pracovní povrch.**
- Přichyťte krátký profil k pravému rohu. Ujistěte se, že není na spodní straně profilu logo PRUSA.
- ⓘ Podívejte se pozorně na spoj - jedna strana překrývá spodní profil a druhá prochází pod dalším spodním profilem.
- Přidržte profil rukou, abyste udrželi jeho polohu, a upevněte jej jedním šroubem M4x5r.
- Vložte a utáhněte zbývající tři šrouby M4x5r.

KROK 18 Sestavení podpěr



- Stejným způsobem připevněte další tři profily.
- Zkontrolujte, zda mají všechny profily v horní části logo PRUSA.

KROK 19 Montáž hroního rámu: příprava dílů



● Pro následující kroky si prosím připravte:

● Dlouhý profil (2x)

● Krátký profil (2x)

⚠ Pro jistotu porovnejte délky profilů.

● Šroub M4x5r (24x)

KROK 20 Montáž horního rámu



● Otočte sestavu přední stranou k sobě.

⚠ **BUĎTE VELMI OPATRNÍ! Profily mají ostré hrany. Padající profil může způsobit zranění nebo poškodit pracovní povrch.**

● Přichyťte krátký profil na podpěry a zajistěte jej dvěma šrouby M4x5r na každém konci.

● Od teď musí být logo PRUSA na pravé straně každého horního profilu.

● Z pravé strany sestavy přichyťte dlouhý profil na podpěry a zajistěte jej dvěma šrouby M4x5r na každém konci. Udržte pozici loga PRUSA.

● Zajistěte spoj obou horních profilů dvěma šrouby M4x5r.

KROK 21 Montáž horního rámu

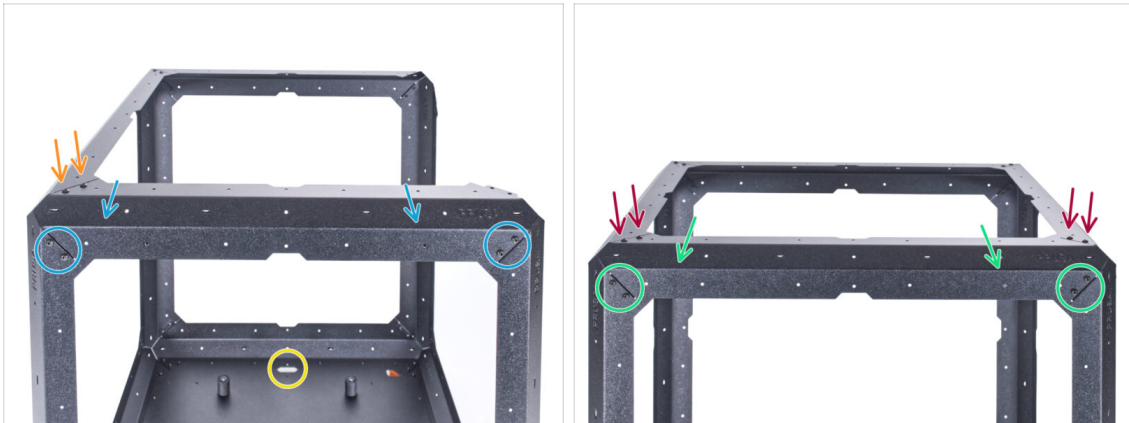

- Otočte sestavu zadní stranou k sobě - všimněte si výřezu v přední části.
- ⚠ **BUĎTE VELMI OPATRNÍ! Profily mají ostré hrany. Padající profil může způsobit zranění nebo poškodit pracovní povrch.**
- Ze zadní strany přichyťte krátký profil na podpěry a zajistěte jej dvěma šrouby M4x5r na každém konci. Udržte pozici loga PRUSA.
- Zajistěte spoj profilů shora dvěma šrouby M4x5r.
- Přichyťte zbylý dlouhý profil na podpěry a zajistěte jej dvěma šrouby M4x5r na každém konci. Udržte pozici loga PRUSA.
- Zajistěte všechny spoje profilu shora dvěma šrouby M4x5r.

KROK 22 Montáž horního panelu: příprava dílů



- Pro následující kroky si prosím připravte:
- Horní panel (1x)
- Šroub M3x4 (16x)

KROK 23 Příprava horního panelu



⚠ V dalším kroku je nutné vložit horní panel do boxu ve správné orientaci. Věnujte pozornost obrázkům a pokynům:

- 🟢 Na jedné straně horního panelu jsou výstupky - tyto výstupky musí při montáži směřovat dolů (slouží jako držáky pro stahovací pásky).
- 🟡 Horní panel není symetrický - všimněte si dvou otvorů - při montáži musí být otvory na zadní straně enclosure.
- 🟣 Uchopte horní panel tak, aby výstupky směřovaly dolů a označené otvory směřovaly na zadní stranu panelu.
- ⬛ Tuto polohu zachovejte i v dalším kroku.

KROK 24 Montáž horního panelu



- 🟢 Z přední strany zasuňte horní panel **DOVNITŘ** enclosure. Všimněte si správné orientace. Podívejte se na výřezy na panelu.
- 🟠 Perforace na panelu musí směřovat dolů (dovnitř enclosure).
- 🟢 Zvedněte horní panel a připevněte jej k hornímu rámu. Zarovnejte otvory a přišroubujte panel pomocí tří šroubů M3x4.
- 🟣 Vložte zbývající šrouby M3x4 a plně utáhněte všech 16 šroubů.
- ⚠ Na obrázku vidíte otvory označené jako "X", ponechejte je prázdné.

KROK 25 Instalace zámků zdroje (PSU-locks): příprava dílů

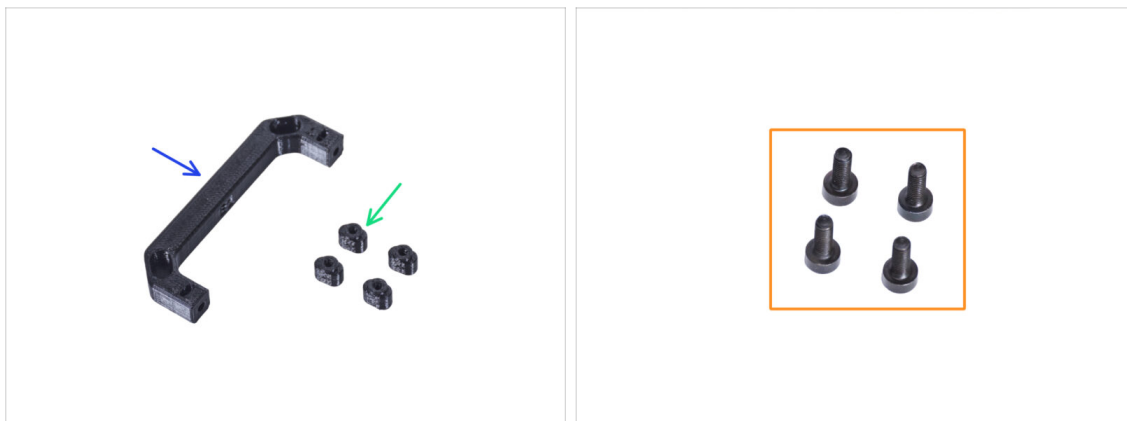

● Pro následující kroky si prosím připravte:

- PSU-handle (úchyt zdroje napájení) (1x)
- PSU-lock (zámek zdroje napájení) (4x)
- Šrouby M3x8 (4x)

KROK 26 Instalace zámků zdroje (PSU-locks)

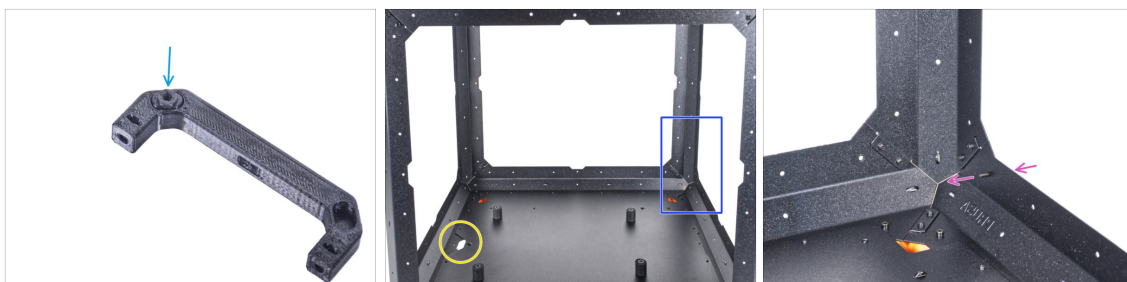

ⓘ V následujících krocích použijeme úchyt zdroje napájení (PSU-handle) jako nástroj k upevnění zámků zdroje (PSU-locks).

- Vložte jeden zámek zdroje (PSU-lock) do úchytu zdroje (PSU-handle).
- Umístěte enclosure tak, jako na obrázku. Přední strana enclosure (strana s výřezem ve spodním panelu) musí být vlevo.
- Zaměřte se na levou stranu - vzdálenější roh od vás.
- Vložte šroubek M3x8 do spodního profilu rámu ze zadní strany.

KROK 27 Montáž zámků zdroje

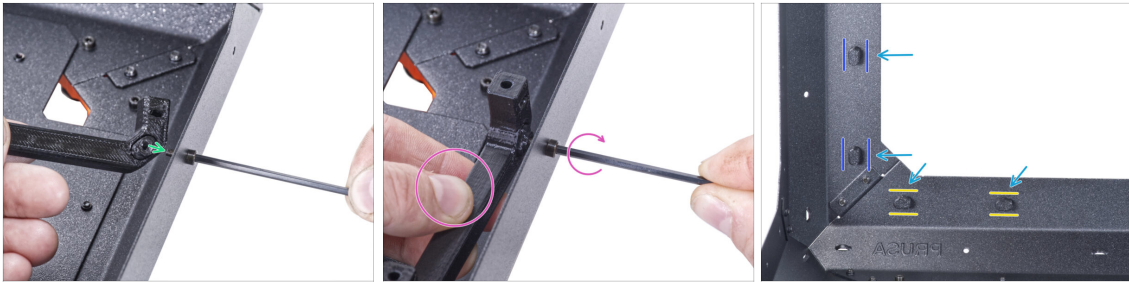

- ◆ Vezměte úchyt zdroje napájení (PSU-handle) s nasazeným zámkem zdroje (PSU-lock) a nasadte jej na šroub M3x8 na vnitřní straně.
- ◆ Podržte úchyt zdroje a současně utáhněte šroub M3x8. **Šroub neutahujte příliš! Zámek zdroje se musí volně pohybovat.**
- ◆ Stejným způsobem postupujte i u zbývajících zámků zdroje napájení (PSU-locks). Dávejte pozor na jejich polohu zevnitř enclosure:
 - ◆ Na spodním rámu otočte zámkové zámky zdroje napájení (PSU-locks) do vodorovné polohy.
 - ◆ Na podpěře otočte zámkové zámky zdroje napájení do svislé polohy.
- ◆ Nenechávejte úchyt zdroje napájení (PSU-handle) namontovanou na zámku zdroje. Sundejte jej, budete ho potřebovat v další kapitole.

KROK 28 Sestavení pantů: příprava dílů

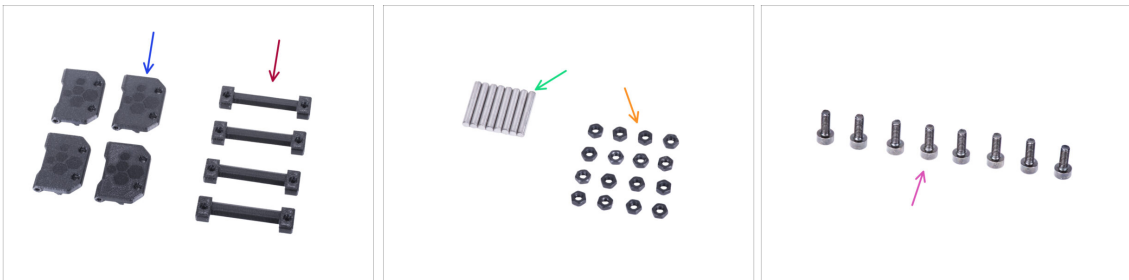

- ◆ Pro následující kroky si prosím připravte:
- ◆ Door-hinge (pant) (4x)
- ◆ Enclosure hinge (závěs enclosure) (4x)
- ◆ Kolík 3x20 (8x)
- ◆ Matka M3n (16x)
- ◆ Šroub M3x8 (8x)

KROK 29 Sestavení pantů



- Umístěte závěs skříně do závěsu dveří. Podívejte se na správnou orientaci obou dílů.
- ⚠ **Pozorně si prohlédněte orientaci obou dílů. Jejich zpětná demontáž je nemožná.**
- Zasuňte kolík z obou stran závěsu.
- Zatlačte oba kolíky až na doraz do závěsu a přitiskněte je k tvrdému povrchu (např. pracovnímu stolu). Konec kolíku musí být zarovnan s povrchem tištěného dílu.
- Do každé sestavy závěsů vložte čtyři matice M3n.

KROK 30 Montáž pantů



- Otočte enclosure přední stranou směřující k vám.
- Najděte dva otvory v horní části levého podpěry.
- Vložte dva šrouby M3x8 zevnitř.
- Připevněte pant na šrouby a utáhněte je. **Dbejte na správnou orientaci pantů.**

KROK 31 Montáž pantů

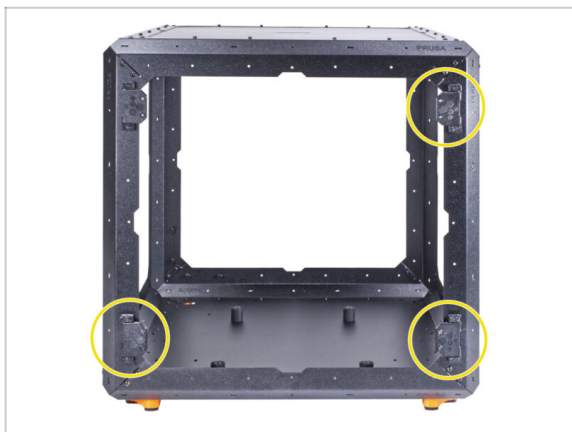

🟡 Stejný postup opakujte pro zbývající tři panty.

⚠️ **Dbejte na správnou orientaci pantů.**

KROK 32 Montáž zadního panelu: příprava dílů



● Pro následující kroky si prosím připravte:

● Zadní panel (1x)

⚠️ **Zatím neodstraňujte ochranné fólie z panelu!**

● Nylonový nýt (14x)

KROK 33 Montáž zadního panelu



- 🔵 Otočte box tak, aby zadní strana směřovala k vám.
- 🟣 Na obou stranách panelu jsou ochranné fólie. Obě je sloupněte.
- ⚠️ **S panelem zacházejte opatrně. Snadno se poškrábe.**
- 🟡 Vložte zadní panel k enclosure a přichyťte jej zevnitř k zadnímu rámu. Všimněte si, jak je panel orientován. Pro lepší představu se orientujte dle výřezů.
- ⚠️ **Neotírejte panel pomocí papírových ubrousků. Použijte místo toho materiál z mikrovlákna.**

KROK 34 Montáž zadního panelu



- 🔵 Poblíž středu horního profilu zarovnejte otvor v zadním panelu a otvor v horním profilu. Vložte do otvoru nylonový nýt.
- ⚠️ **Otvory označené v obrázku "X" nepoužívejte!**
- 🟢 Zadní panel k rámu připevněte zatlačením nylonových nýtů.
- 🟣 Stejně postupujte i u zbývajících 13 nylonových nýtů. **Poznamenejte si, které otvory přesně použít.**

KROK 35 Montáž bočního panelu (pravý): příprava dílů



● Pro následující kroky si prosím připravte:

● Boční panel (1x)

⚠ **Zatím neodstraňujte ochranné fólie z panelu!**

ⓘ V balení jsou dva identické boční panely. Nezáleží na tom, který z nich nyní vyberete.

● Nylonový nýt (16x)

KROK 36 Montáž bočního panelu (pravý)

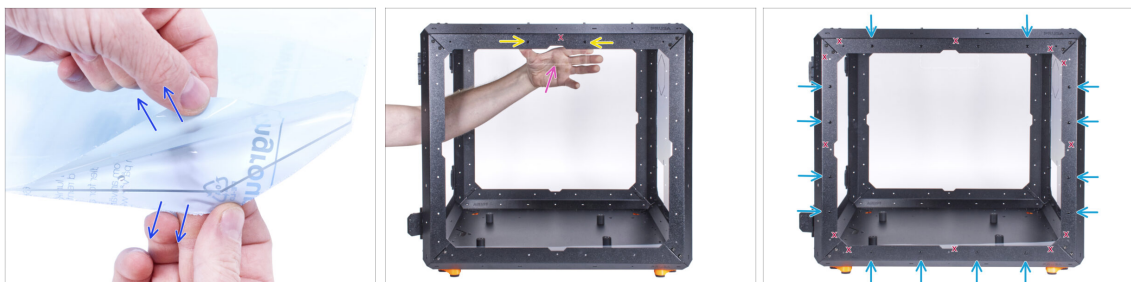

● Na obou stranách panelu jsou ochranné fólie. Obě je sloupněte.

● Připojte boční panel na pravou stranu zevnitř enclosure. Boční panel je symetrický, nezáleží na tom, kterou stranou ho k rámu připevníte. **Důležité je, aby byl výřez pro transportní držák nahoře.**

● Zajistěte to pomocí nylonových nýtů v horním profilu.

⚠ **Otvory označené v obrázku "X" nepoužívejte!**

● Zajistěte boční panel pomocí zbylých 14 nylonových nýtů. **Pečlivě si poznamenejte, které otvory používáte.**

⚠ **Neotírejte panel pomocí papírových ubrousků. Použijte místo toho materiál z mikrovlákna.**

KROK 37 Montáž bočního panelu (levý): příprava dílů



- Pro následující kroky si prosím připravte:
- Boční panel (1x)
- ⚠ **Zatím neodstraňujte ochranné fólie z panelu!**
- Nylonový nýt (16x)

KROK 38 Montáž bočního panelu (levý)

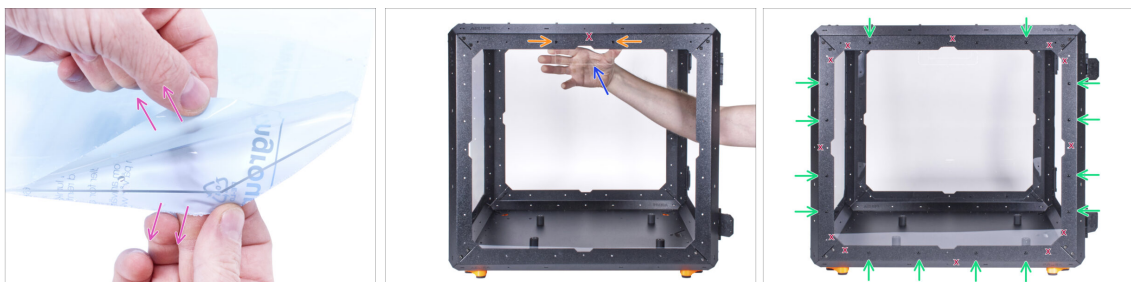

- Na obou stranách panelu jsou ochranné fólie. Obě je sloupněte.
- Připojte boční panel na levou stranu zevnitř enclosure. Boční panel je symetrický, nezáleží na tom, kterou stranou ho k rámu připevníte. **Důležité je, aby byl výřez pro transportní držák nahoře.**
- Zajistěte to pomocí nylonových nýtů v horním profilu.
⚠ **Otvory označené v obrázku "X" nepoužívejte!**
- Zajistěte boční panel pomocí zbylých 14 nylonových nýtů. **Pečlivě si poznamenejte, které otvory používáte.**
- ⚠ **Neotírejte panel pomocí papírových ubrousků. Použijte místo toho materiál z mikrovlákna.**

KROK 39 Je čas na Haribo!

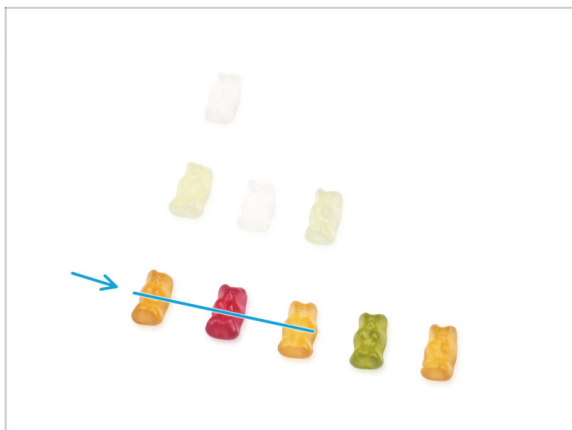

- Úspěšně jste složili základ enclosure. To zasluhuje odpovídající odměnu!
- Snězte tři gumové medvídky z třetí řady. Ostatní nechte!

KROK 40 Skvělá práce!



- **Dobrá práce!** Úspěšně jste složili základ enclosure.
- **Porovnejte vámi složený díl s obrázkem.**
- ⓘ The doors are installed after the printer is secured.

KROK 41 Vybrat tiskárnu

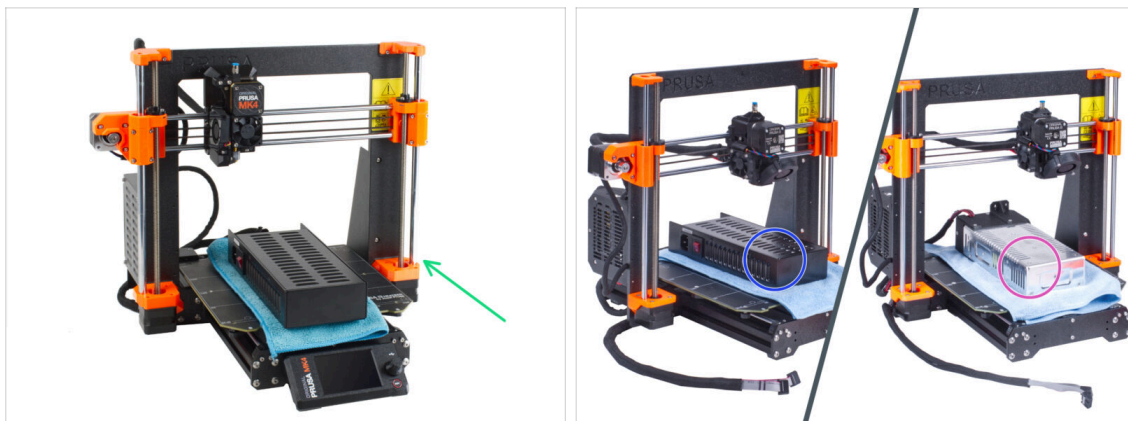

- Nyní postupujte dle kapitoly v závislosti na variantě zdroje, který máte na tiskárně:
 - **Original Prusa MK4/MK3.9:** přejděte k další kapitole **4A. Instalace tiskárny (MK4/MK3.9)**
 - **Original Prusa i3 MK3S+ (Černý zdroj):** přejděte k další kapitole **4A. Instalace tiskárny (MK3S+ černý zdroj)**
 - **Original Prusa i3 MK3S+ (Stříbrný zdroj):** přejděte k další kapitole **4B. Instalace tiskárny (MK3S+ stříbrný zdroj)**

4A. Instalace fiskárny (MK4/MK3.9)

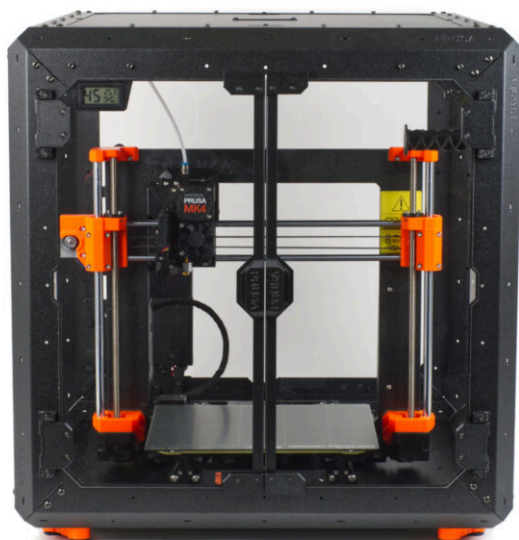

KROK 1 Nářadí potřebné k této kapitole

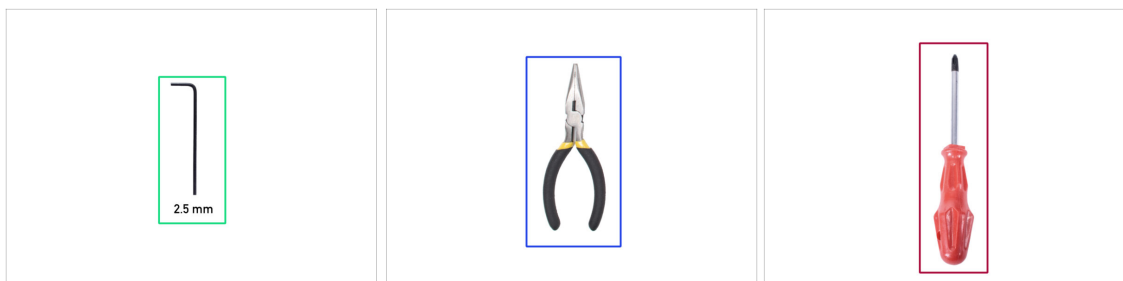

Pro tuto kapitolu si prosím připravte:

- 2,5mm inbusový klíč
- Čelistové kleště
- Křížový šroubovák PH2
- Kapesní nůž nebo odlamovací nůž

KROK 2 Montáž úchytu zdroje napájení (PSU): příprava dílů

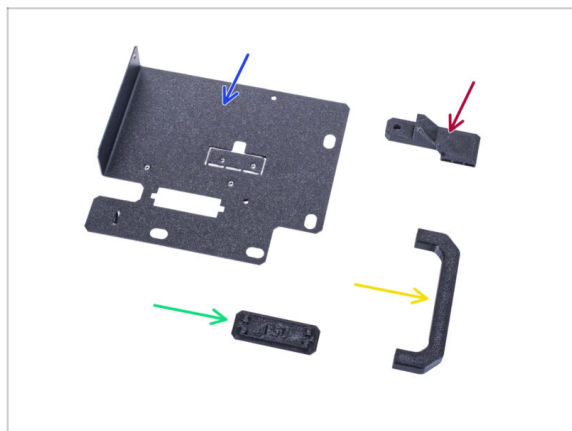

Pro následující kroky si prosím připravte:

- Držák zdroje (1x)
 - PSU-handle (úchyt zdroje napájení) (1x)
 - PSU-retainer (1x)
 - PSU-holder-plug (zástrčka napájecího zdroje) (1x)
- i Seznam pokračuje v dalším kroku...

KROK 3 Montáž úchytu zdroje napájení (PSU): příprava dílů



● Pro následující kroky si prosím připravte:

- Šroub M3x12 (4x)
- Distanční sloupek (2x)
- Matka M3nS (2x)
- 6/32" šroub (1x)
- Šroub M4x5r (1x)
- Magnet 20x6x2 (3x)

KROK 4 Sestavení držáku zdroje napájení (PSU holder)

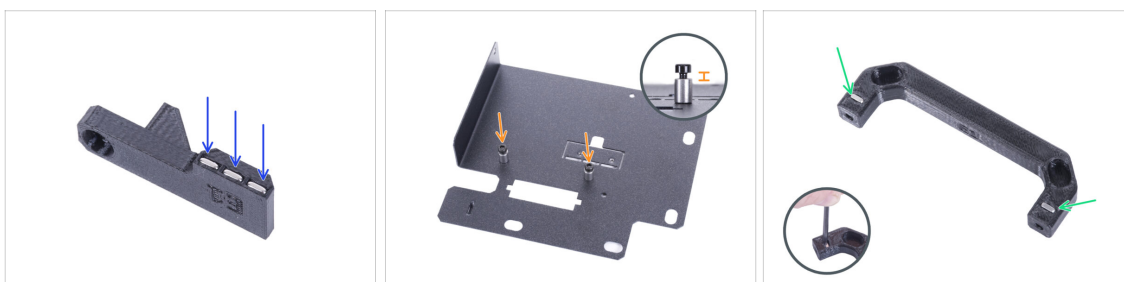

- Zatlačte tři magnety do PSU-retaineru.
- Do držáku zdroje (PSU-holder) zašroubujte dva šrouby M3x12 se dvěma distančními objímkami. **Nedotahujte šroub úplně!** Mezi hlavou šroubu a distanční objímkou musí být mezera 2-3 mm.
- Vložte dvě matky M3nS do úchytu zdroje napájení (PSU-handle). Pro úplné zatlačení matek dovnitř použijte 2,5mm inbusový klíč.

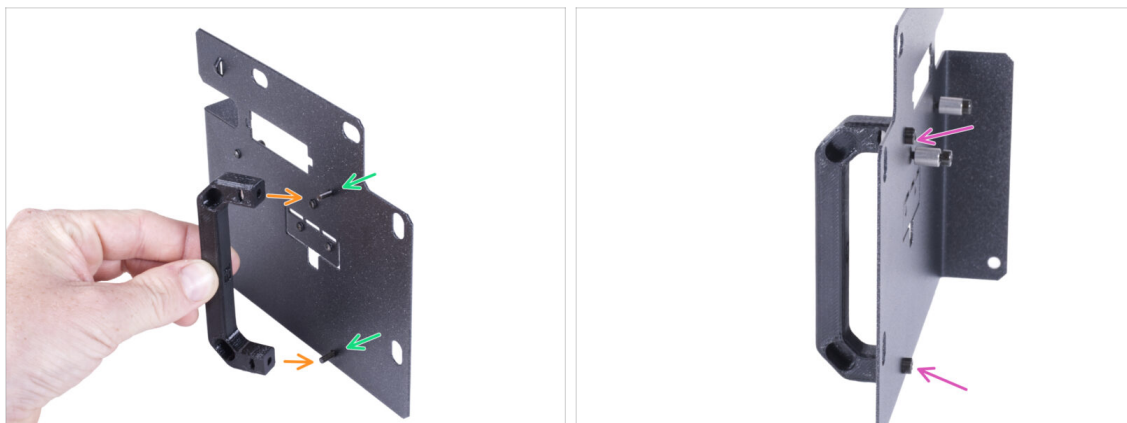
KROK 5 Sestavení držáku zdroje napájení (PSU holder)

- Prostrčte dva šroubky M3x12 otvory v držáku zdroje (PSU holderu).
- Zarovnejte úchyt zdroje se šrouby. Zachovejte stejnou orientaci úchytu zdroje, jako na obrázku - všimněte si kapes.
- Spojte úchyt s držákem zdroje napájení dohromady utáhnutím obou M3x12 šroubků.

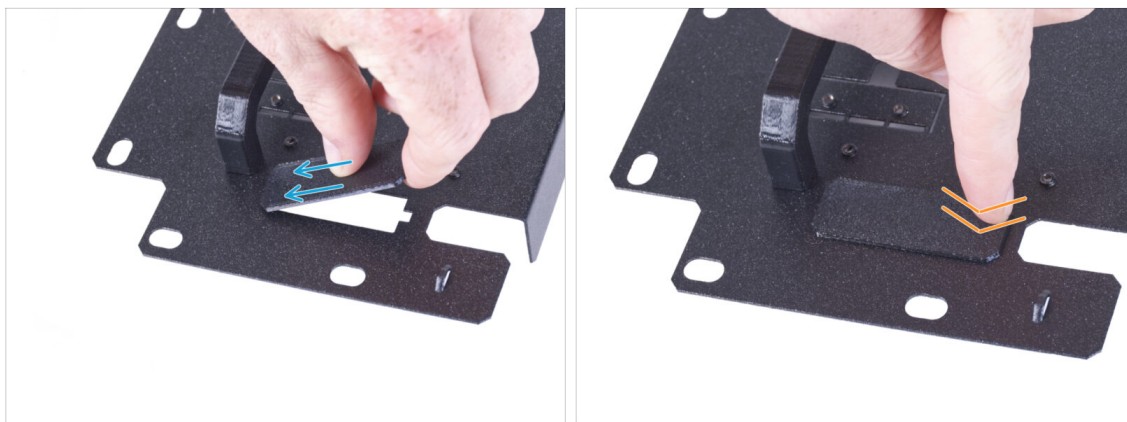
KROK 6 Sestavení držáku zdroje napájení (PSU holder)

- ⓘ Pokud jste si zakoupili doplněk Rychloupínací kabel, nemusíte instalovat tuto krytku.
- Zasuňte jeden konec krytu držáku napájecího zdroje do otvoru v držáku napájecího zdroje.
- Druhý konec zatlačte do otvoru. Měli byste cítit jemné "cvaknutí", které vás ujistí, že je díl správně nasazen.

KROK 7 Sestavení držáku zdroje napájení (PSU holder)



- 🟠 Připravte tiskárnu s napájecím zdrojem. Umístěte zdroj na látku.
- 🟡 Zarovnejte otevřené drážky ve zdroji napájení se šrouby na držáku zdroje napájení (PSU holder).
- 🟢 Nasuňte napájecí zdroj na tyto šroubky a utáhněte je.

KROK 8 Sestavení držáku zdroje napájení (PSU holder)



- 🟢 Na straně zdroje zarovnejte otvor v držáku zdroje s otvorem ve zdroji.
- 🟡 Zajistěte oba díly pomocí šroubu M4x5r.
- 🟠 Pomocí šroubu 6/32" připevněte díl PSU-retainer do rohu zdroje napájení podle obrázku. Všimněte si správné orientace dílů.

KROK 9 Zakrytí zdroje napájení: příprava dílů



- Pro následující kroky si prosím připravte:
- Kryt zdroje (PSU-cover) (1x) *znovu použijte starý díl*
- Šroub M3x10 (2x) *použijte znovu starý*
- Stahovací páska (1x)

KROK 10 Zakrytí zdroje napájení

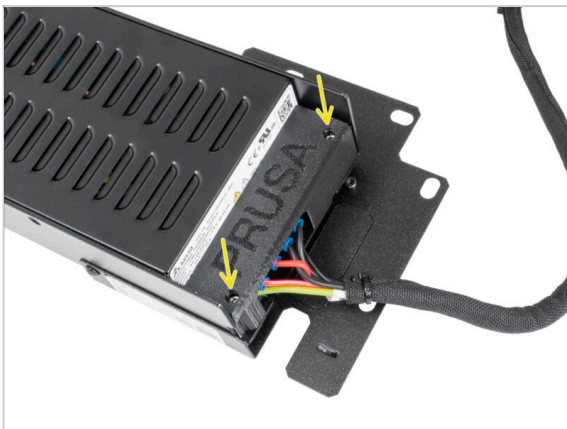

- Přimontujte kryt zdroje (PSU cover) zpět na zdroj pomocí dvou šroubů M3x10.

KROK 11 Vedení svazku kabelů zdroje napájení

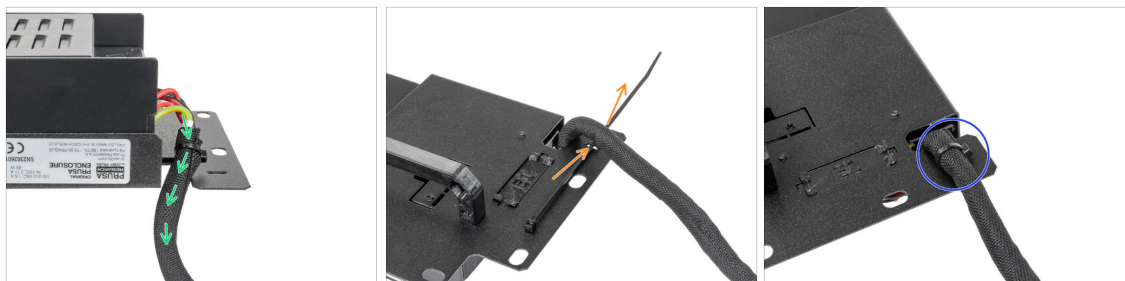

- Vedte svazek kabelů napájecího zdroje (PSU) skrz otvor v držáku zdroje (PSU holder).
- Ze zadní strany držáku zdroje (PSU holder) prostrčte stahovací pásku skrze otvor na držáku.
- Utáhněte stahovací pásku okolo svazku kabelů zdroje.
- Tiskárnu se zdrojem napájení prozatím opatrně odložte stranou. Za nějaký čas se k ní vrátíme.

KROK 12 Instalace tiskárny

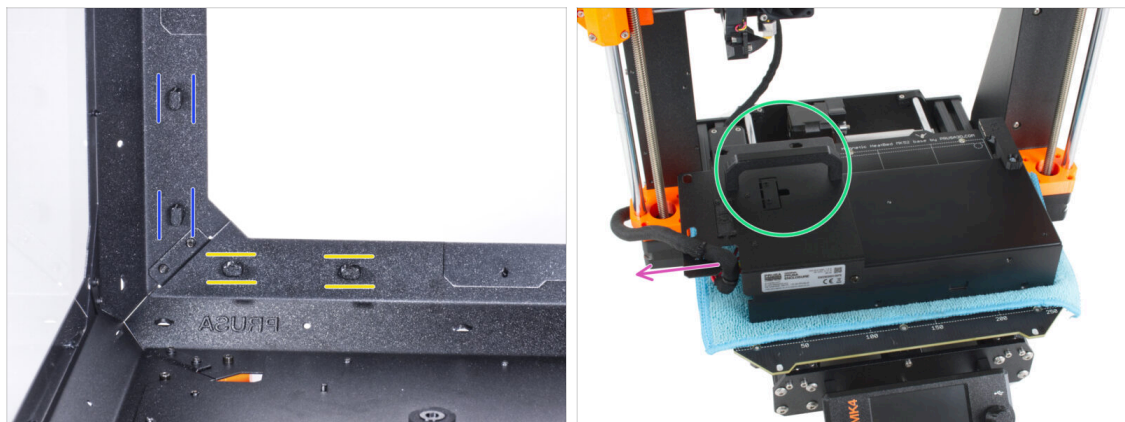

- Zkontrolujte, zda jsou zámky zdroje napájení (PSU-locks) stále ve stejné poloze:
 - **Na spodním rámu** otočte zámky zdroje napájení (PSU-locks) do vodorovné polohy.
 - **Na podpěře** otočte zámky zdroje napájení (PSU-lock) do svislé polohy.
- Umístěte zdroj na vyhřívanou podložku zakrytou látkou.
- Umístěte zdroj napájení tak, aby úchyt zdroje (PSU-handle) směřoval nahoru.
- Svazek kabelů zdroje musí být veden nalevo.

KROK 13 Instalace tiskárny

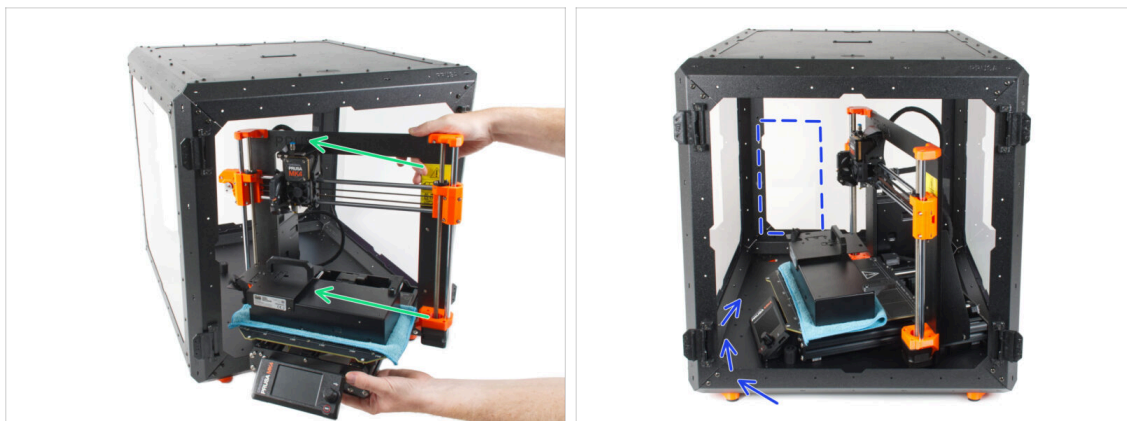

- Abyste tiskárnu umístili do enclosure, vsuňte dovnitř nejprve levou stranu tiskárny.
 - ⚠ **S LCD obrazovkou buďte velmi opatrní.**
 - ⚠ **Dávejte pozor, abyste tiskárnou nepoškrábali boční panely!**
- Otočte tiskárnu tak, aby **displej byl na levé straně** a abyste měli volný přístup k prostoru označenému na obrázku.
 - ⓘ Pro tiskárnu se jedná pouze o dočasnou pozici. Skutečnou polohu nastavíte později.

KROK 14 Instalace zdroje napájení

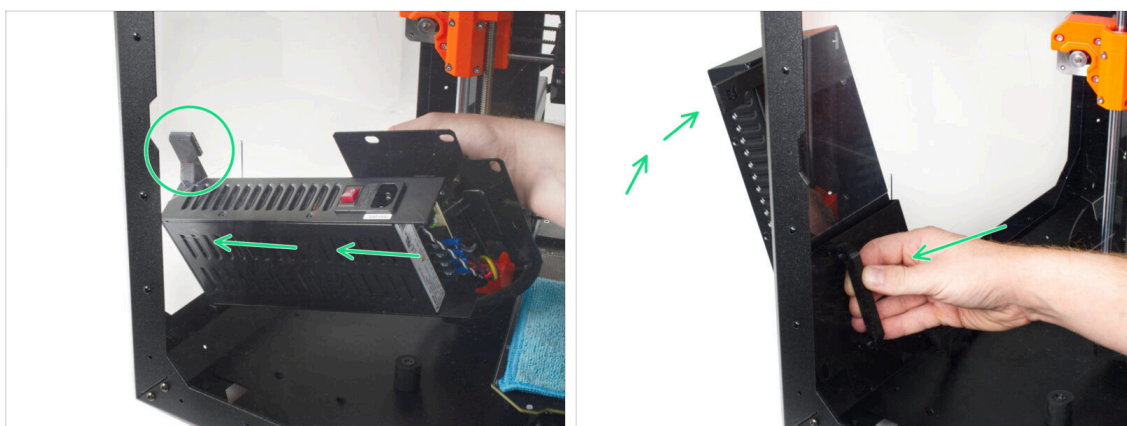

- ⓘ Je pohodlnější používat pro toto pravou ruku.
- Vsunejte napájecí zdroj otvorem ve spodní části zadního panelu. Začněte tím, že protlačíte díl PSU-retainer (díle s magnety).

KROK 15 Instalace zdroje napájení

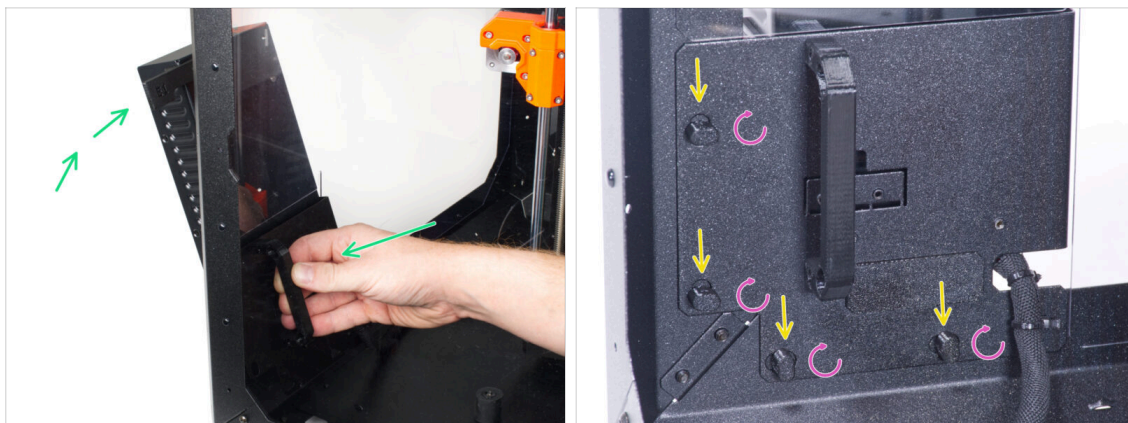

- Nakloňte zdroj napájení směrem k zadnímu panelu. Zdroj musí být mimo enclosure a úchyt zdroje musí být uvnitř.
- Úchyt zdroje musí perfektně sedět na všech čtyřech zámcích zdroje napájení.
- Pro zamknutí sestavy zdroje napájení otočte všechny zámky zdroje o 90°.

KROK 16 Nastavení tiskárny

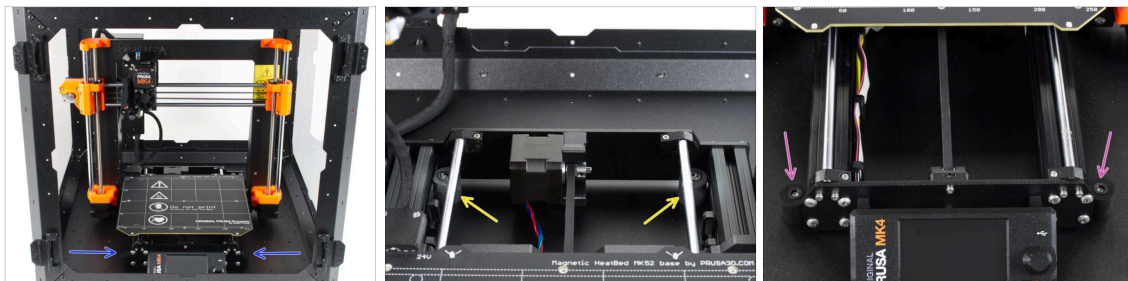

- Změňte polohu tiskárny podle toho, jak to vidíte na obrázku. Umístěte ji do středu enclosure a nastavte správnou polohu:
 - Oba zadní protiskluzové tlumiče musí být zevnitř zajištěny proti zadní desce.
 - Oba přední protiskluzové tlumiče musí být z vnější strany zajištěny k přední desce.

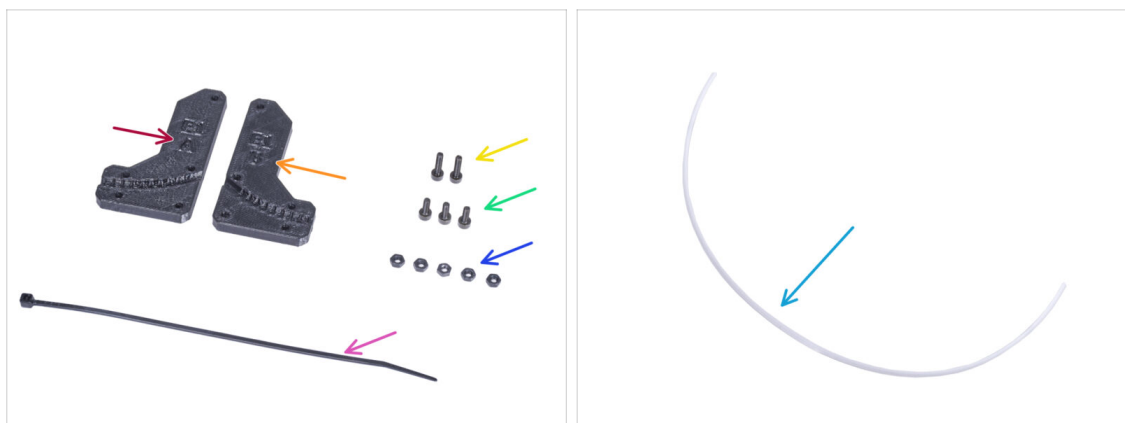
KROK 17 Sestavení vodiče filamentu: příprava dílů

● Pro následující kroky si prosím připravte:

- Filament-guide-a (vodič-filamentu-a) (1x)
- Filament-guide-b (vodič-filamentu-b) (1x)
- Matka M3n (5x)
- Šroub M3x12 (2x)
- Šroub M3x8 (3x)
- Stahovací páska (1x)
- PTFE trubička (1x) 4x650 mm

KROK 18 Sestavení vodiče filamentu (filament guide)

- Vložte pět matek M3n do dílu Filament-guide-a (vodiče-filamentu-a).
- Přichyťte díl Filament-guide-b k Filament-guide-a a spojte je dohromady pomocí tří šroubků M3x8. **Šrouby nedotahujte úplně**, prozatím stačí pár otáček.
- Zasuňte PTFE trubičku až na doraz do otvoru ve vodiči filamentu. Na opačné straně zkontrolujte, **zda je PTFE trubička zcela zasunutá**. Pokud ne, zatlačte ji trochu hlouběji. Dbejte na orientaci PTFE trubičky.

KROK 19 Montáž vodiče filamentu



- 🟠 Plně utáhněte všechny šroubky na sestavě vodiče filamentu.
- 🟢 Zarovnejte otvory ve vodiči filamentu (filament guide) s otvory v pravém horním předním rohu rámu. Dávejte pozor na orientaci vodiče.
- 🟡 Zajistěte vodič filamentu k rámu pomocí dvou šroubů M3x12.

KROK 20 Vedení PTFE trubičky

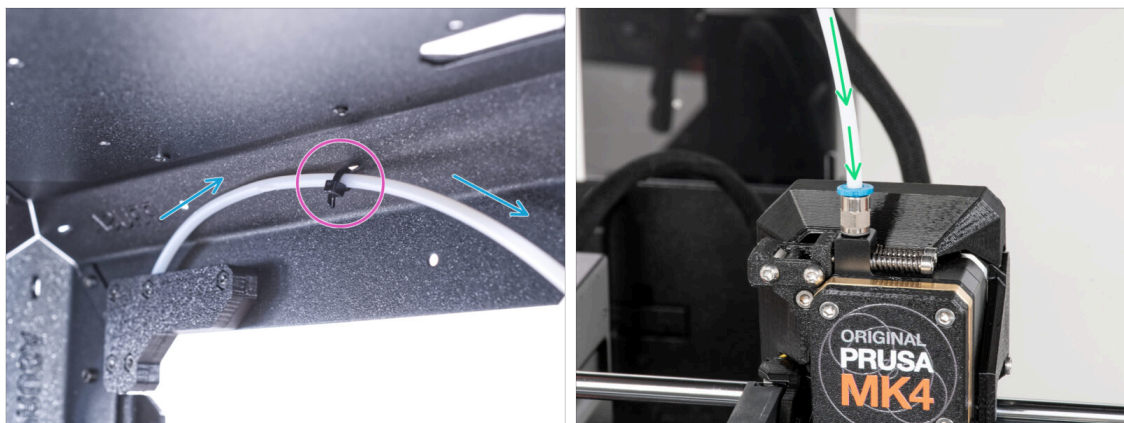

- 📄 Od září 2024 můžete obdržet nové černé šroubení M5-4. Sestava a funkčnost zůstávají shodné s modrým.
- 🟢 Vedte PTFE trubičku k hornímu rámu.
- 🟡 Zajistěte trubičku stahovací páskou k rámu.
- 🟢 Vložte volný konec PTFE trubičky do šroubení QSM-M5 na extruderu. Zasuňte ji až nadoraz.

KROK 21 Sestavení teploměru: příprava dílů

● Pro následující kroky si prosím připravte:

- Senzor teploty (1x)
- Thermometer-bracket (držák teploměru) (1x)
- Šroub M3x8 (2x)
- Matka M3n (2x)

KROK 22 Sestavení teploměru

- Do držáku teploměru (Thermometer-bracket) vložte dvě matky M3n.
- Umístěte senzor teploty do dílu Thermometer-bracket (držák teploměru). Stiskněte ji palci, dokud neucítíte lehké "cvaknutí". **Na obrazovku netlačte, mohlo by dojít k jejímu poškození.**
- Do levého horního rohu zevnitř namontujte teploměr. Přišroubujte jej na místo pomocí dvou šroubů M3x8.

KROK 23 Montáž dvířek: příprava dílů

● Pro následující kroky si prosím připravte:

- Panel dveří (2x)
- Door-magnet-a (2x)
- Door-magnet-b (2x)
- Úchyt dvířek (door handle) (2x)
- Door trim (Obložení dvířek) (2x)
- ⓘ Seznam pokračuje v dalším kroku...

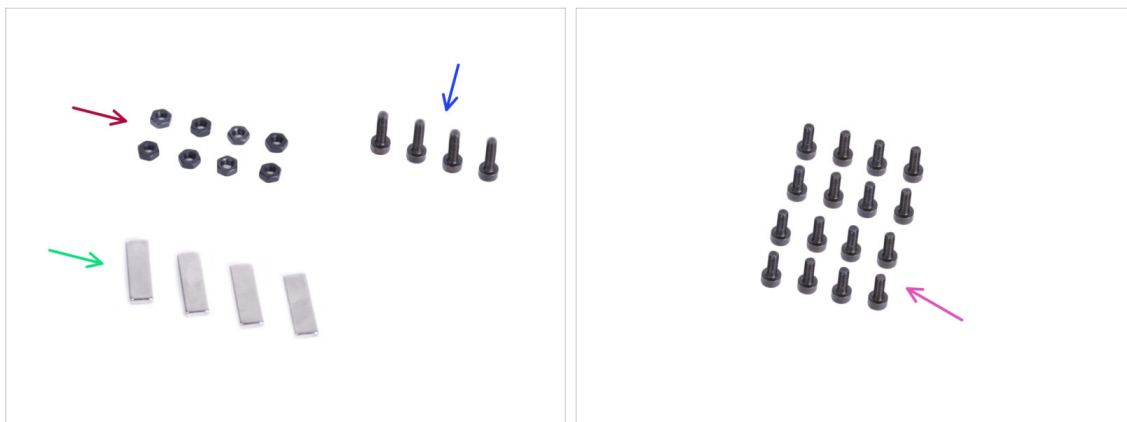
KROK 24 Montáž dvířek: příprava dílů

● Pro následující kroky si prosím připravte:

- Matka M3n (8x)
- Šroub M3x12 (4x)
- Magnet 20x6x2 (4x)
- Šroub M3x8 (16x)

KROK 25 Sestavení dvířkových magnetů



- V každém dílu Door-magnet (A a B) je kapsa. Přiložte magnet ke kapse.
- Zasuňte magnet až na doraz do kapsy.
- Do každého dílu Door-magnet (A a B) vložte dvě matky M3n.

KROK 26 Montáž dvířek



- Na obou stranách panelu jsou ochranné fólie. Obě je sloupněte.
- Přiložte okraj panelu dveří k obložení dveří. Obě strany panelu jsou symetrické. Nezáleží na tom, na kterou stranu obložení dveří ji umístíte. Důležité je, aby kruhový otvor seděl s otvorem na liště.
- Zarovnejte okraje panelu dvířek s oběma konci obložení dvířek.
- Stejný postup opakujte u druhého panelu dvířek.
- **i** V dalším kroku budete potřebovat díl door-magnet-a a door-magnet-b. **Tyto díly nejsou stejné!** Jsou označeny písmeny "A" a "B" a mají odlišný tvar.

KROK 27 Instalace dvířkových magnetů



⚠ Šrouby v panelu dvířek příliš neutahujte! Panel by mohl prasknout.

- ◆ Umístěte díl door-magnet-a (magnet-dveří-a) pod levou stranu obložení a panel dvířek.
- ◆ Zajistěte to pomocí dvou šroubků M3x8.
- ◆ Umístěte díl door-magnet-b (magnet dvířek b) pod pravou stranu obložení a panel dvířek.
- ◆ Zajistěte to pomocí dvou šroubků M3x8.
- Porovnejte konečný vzhled panelu.
- Stejný postup opakujte u sestavování druhých dvířek.

KROK 28 Montáž úchytů dvířek

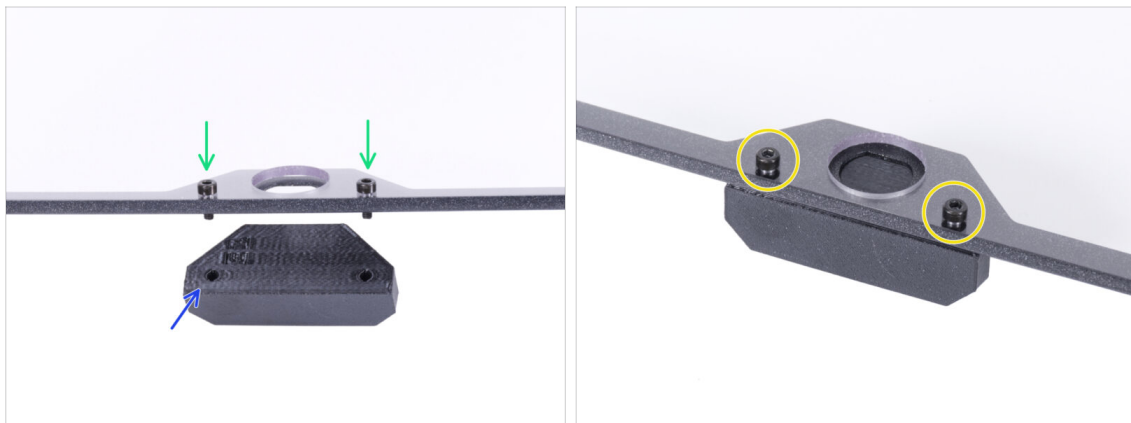

⚠ Šrouby v panelu dvířek příliš neutahujte! Panel by mohl prasknout.

- ◆ Do otvorů v sestavě dvířek vložte dva šrouby M3x12. Na obrázku si **všimněte, ze které strany jsou šrouby zasunuty.**
- ◆ Umístěte úchyt dveří (door-handle) pod smontovaná dvířka a zarovnejte otvory se šrouby.
- ◆ Spojte díly dohromady utáhnutím M3x12 šroubků.
- Stejný postup opakujte u sestavování druhých dvířek.

KROK 29 Instalace dvířek

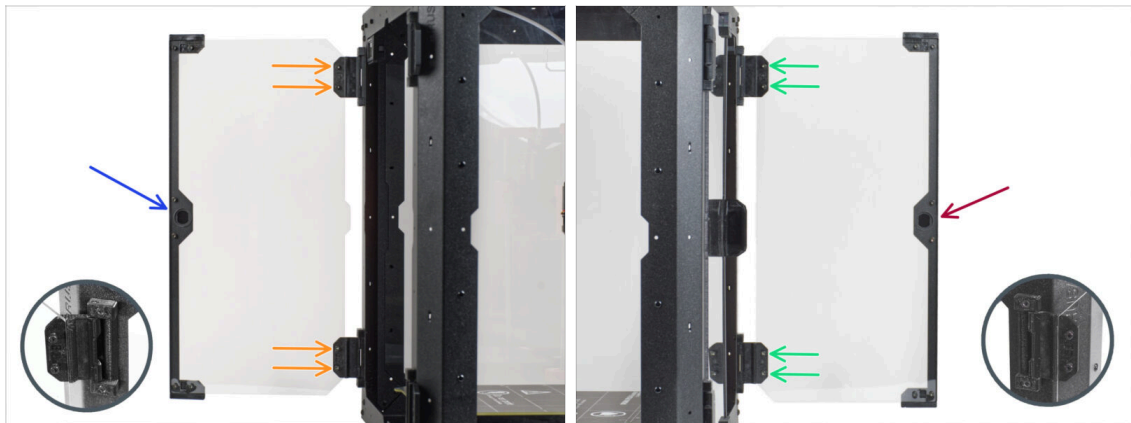

⚠ Šrouby v panelu dvířek příliš neutahujte! Panel by mohl prasknout.

- ◆ Vezměte první sestavu dvířek a umístěte ji na otevřené panty na pravé straně enclosure. **Ujistěte se, že je úchyt na vnější straně panelu.**
- ◆ Zajistěte sestavu dvířek utažením dvou šroubků M3x8 v každém pantu.
 - i Podívejte se na detail, abyste lépe pochopili, jak je panel dveří připevněn k pantu.
- ◆ Vezměte druhou sestavu dvířek a umístěte ji na otevřené panty na levé straně enclosure. **Ujistěte se, že je úchyt na vnější straně panelu.**
- ◆ Zajistěte sestavu dvířek utažením dvou šroubků M3x8 v každém pantu.

KROK 30 Montáž horních zástrček (plugs)

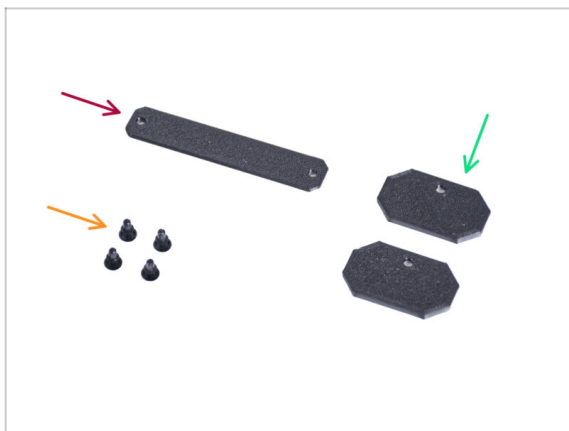

- ◆ **Pro následující kroky si prosím připravte:**
- ◆ Top-plug-center (horní středová zástrčka) (1x)
- ◆ Top-plug-edge (Horní okrajová zástrčka) (2x)
- ◆ Nylonový nýt (4x)

KROK 31 Montáž horních zástrček (plugs)

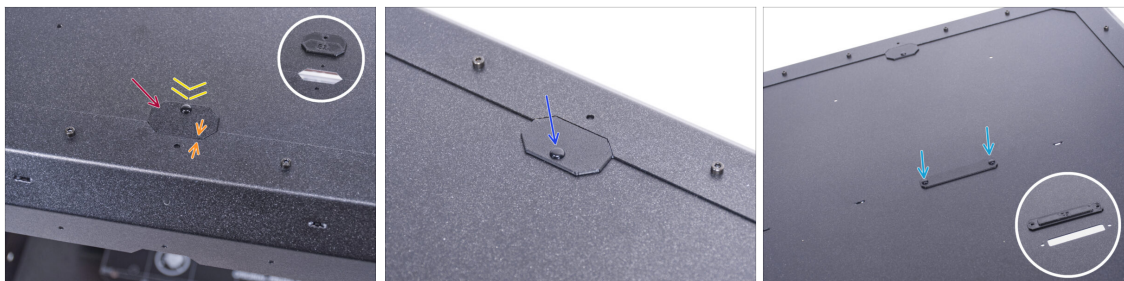

- Zasuňte díl Top-plug-edge do výřezu v přední části horního panelu.
- Horní povrch tištěného dílu by měl být v jedné rovině s horním povrchem profilu.
- Zajistěte to pomocí nylonových nýtů.
- Do stejného výřezu na zadní straně horního panelu nasadte druhou zástrčku Top-plug-edge. Připevněte ji nylonovým nýtem.
- Vložte díl Top-plug-center (horní zástrčku) do obdélníkového výřezu uprostřed horního panelu. Připevněte ji pomocí dvou nylonových nýtů.

KROK 32 Odstranění bočního ramene

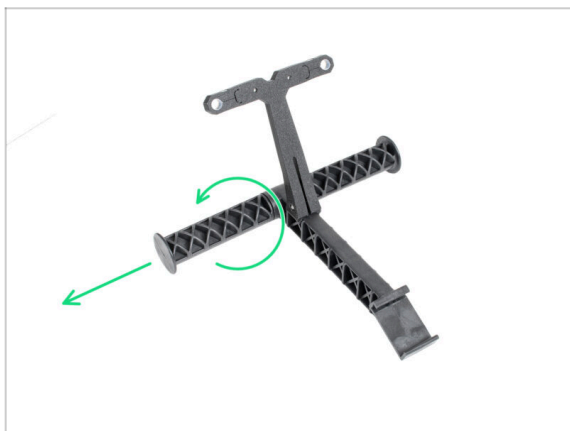

- Vezměte držák cívky, který jste předtím vyjmuli z tiskárny.
- Otočením jednoho ramene proti směru hodinových ručiček jej uvolníte z držáku cívky.

KROK 33 Instalace držáku cívky: příprava dílů



● Pro následující kroky si prosím připravte:

- Spool-holder-r (1x)
- Rameno držáku cívky (1x)
- Šroub M3x12 (2x)
- Matka M3n (2x)

KROK 34 Instalace držáku cívky



- Zasuňte dvě matky M3n zcela do otvorů v dílu Spool-holder-r.
- Připevněte díl Spool-holder-r (Držák cívky-r) zevnitř do rohu na pravé straně enclosure. Zajistěte jej dvěma šrouby M3x12. Všimněte si orientace dílu Spool-holder-r na obrázku.
- Zasuňte boční rameno do dílu Spool-holder-r (držák-cívky-r) a otočením proti směru hodinových ručiček jej zajistěte na místě.

KROK 35 Instalace cívky na MK4S

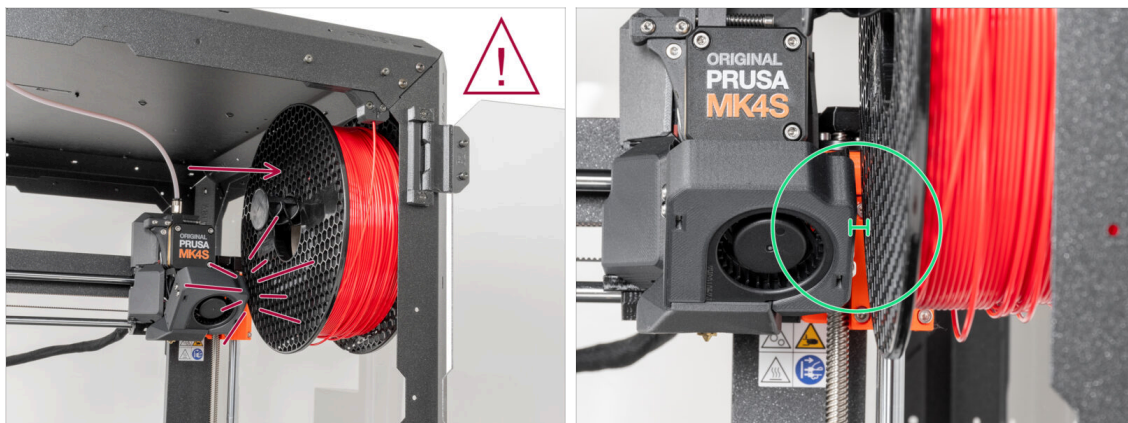

- ◆ After assembly, **ensure there is sufficient space between the inside wall of the enclosure and the Nextruder when it is in the top-right position.** When printing at the full height of the printer, the Nextruder may come into contact with the filament spool. To prevent this, place the spool on the spool holder as far to the right as possible.
- ◆ Prusament spools are not affected by this when positioned correctly.

KROK 36 Odměňte se!



- ◆ Bylo to obtížné? Samozřejmě, že ne. Doufáme, že jste si sestavování užili. **Nezapomeňte se odměnit.**
- ◆ Snězte všechny zbývající medvídky.

KROK 37 A je to!

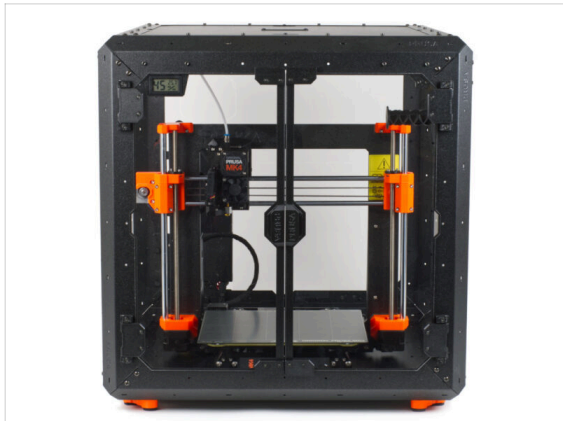
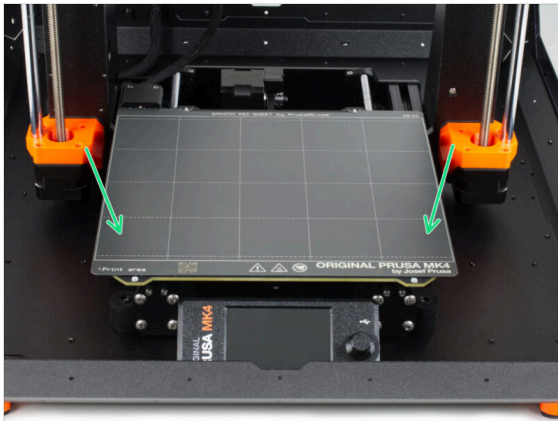

- **Než začnete tisknout na tiskárně v enclosure, proveďte následující:**
 - Umístěte tiskový plát na vyhřívanou podložku. Ujistěte se, že je plát orientovaný správně.
 - Na obrazovce tiskárny jděte do *Kalibrace & Testy & Kalibrovat Z* a postupujte podle instrukcí na displeji.
 - **Dobrá práce! Úspěšně jste složili Original Prusa Enclosure.**
- ⚠ **DŮLEŽITÉ:** Předtím, než začnete enclosure používat, si přečtěte návod k použití, který byl dodán v balení a také si přečtěte článek o údržbě postranních panelů.

KROK 38 Doplnky k enclosure

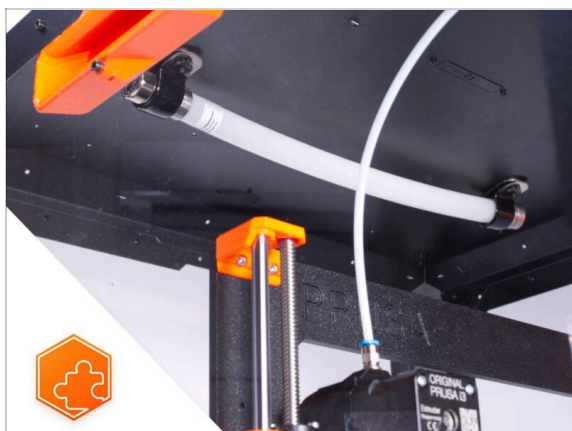

- Seznam dostupných návodů k dopřkům k Enclosure:
 - [Protipožární Systém](#)
 - [Výklopné víko](#)
 - [Pokročilý filtrační systém](#)
 - [Mechanický zámek](#)
 - [Bílý LED pásek](#)
- [Rychoupínací kabel zdroje \(pro MK4/MK3.9/MK3.5\)](#)

4B. Instalace fiskárny (MK3.5 černý zdroj napájení)

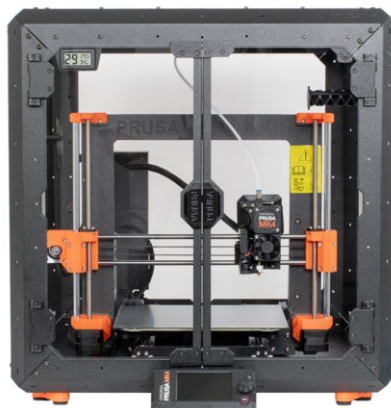

KROK 1 Nářadí potřebné k této kapitole

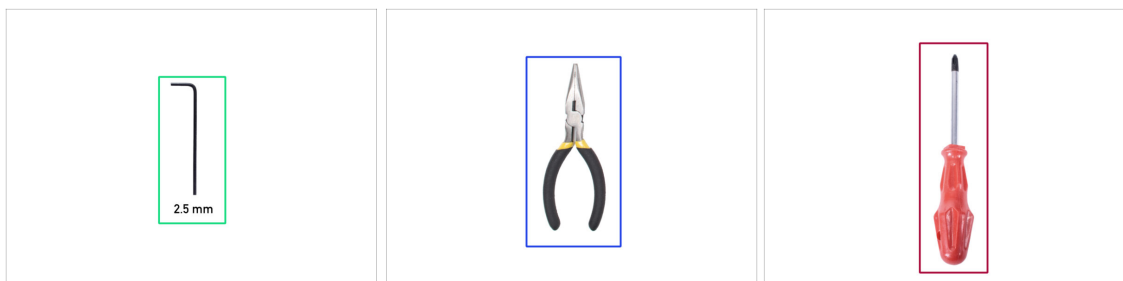

Pro tuto kapitolu si prosím připravte:

- 2,5mm inbusový klíč
- Čelistové kleště
- Křížový šroubovák PH2
- Kapesní nůž nebo odlamovací nůž

KROK 2 Montáž úchyty zdroje napájení (PSU): příprava dílů

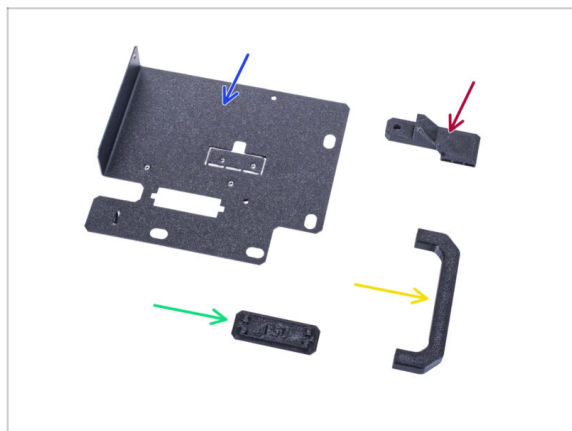

Pro následující kroky si prosím připravte:

- Držák zdroje (1x)
 - PSU-handle (úchyt zdroje napájení) (1x)
 - PSU-retainer (1x)
 - PSU-holder-plug (zástrčka napájecího zdroje) (1x)
- i Seznam pokračuje v dalším kroku...

KROK 3 Montáž úchytu zdroje napájení (PSU): příprava dílů



● Pro následující kroky si prosím připravte:

- Šroub M3x12 (4x)
- Distanční sloupek (2x)
- Matka M3nS (2x)
- 6/32" šroub (1x)
- Šroub M4x5r (1x)
- Magnet 20x6x2 (3x)

KROK 4 Sestavení držáku zdroje napájení (PSU holder)

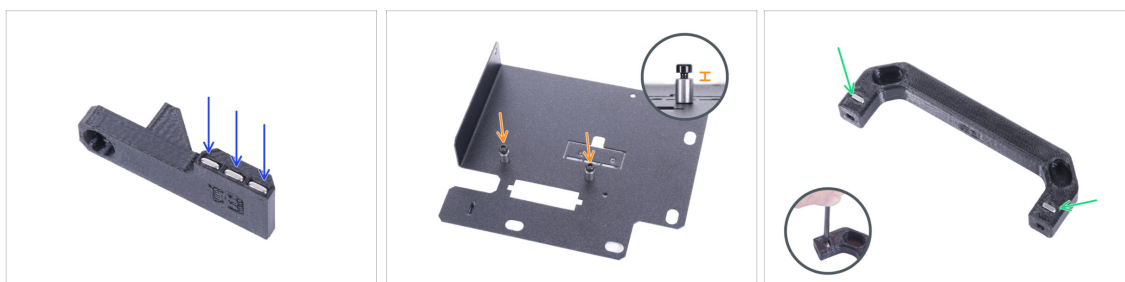

- Zatlačte tři magnety do PSU-retaineru.
- Do držáku zdroje (PSU-holder) zašroubujte dva šrouby M3x12 se dvěma distančními objímkami. **Nedotahujte šroub úplně!** Mezi hlavou šroubu a distanční objímkou musí být mezera 2-3 mm.
- Vložte dvě matky M3nS do úchytu zdroje napájení (PSU-handle). Pro úplné zatlačení matek dovnitř použijte 2,5mm inbusový klíč.

KROK 5 Sestavení držáku zdroje napájení (PSU holder)

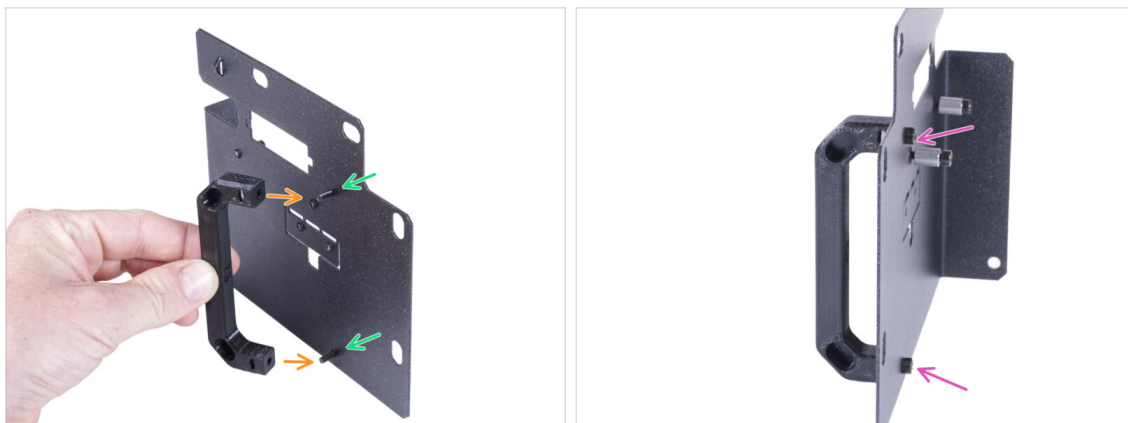

- Prostrčte dva šroubky M3x12 otvory v držáku zdroje (PSU holderu).
- Zarovnejte úchyt zdroje se šrouby. Zachovejte stejnou orientaci úchytu zdroje, jako na obrázku - všimněte si kapes.
- Spojte úchyt s držákem zdroje napájení dohromady utáhnutím obou M3x12 šroubků.

KROK 6 Sestavení držáku zdroje napájení (PSU holder)

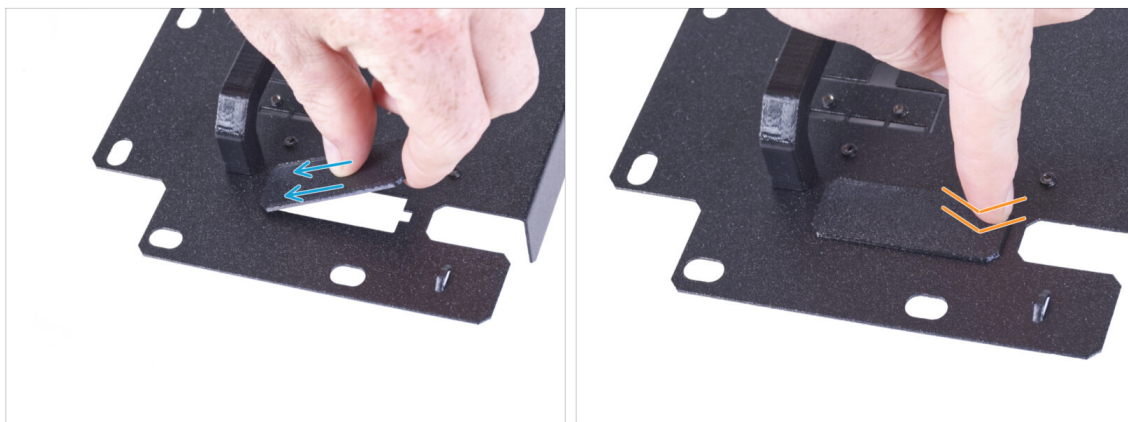

- ⓘ Pokud jste si zakoupili doplněk Rychloupínací kabel, nemusíte instalovat tuto krytku.
- Zasuňte jeden konec krytu držáku napájecího zdroje do otvoru v držáku napájecího zdroje.
- Druhý konec zatlačte do otvoru. Měli byste cítit jemné "cvaknutí", které vás ujistí, že je díl správně nasazen.

KROK 7 Sestavení držáku zdroje napájení (PSU holder)

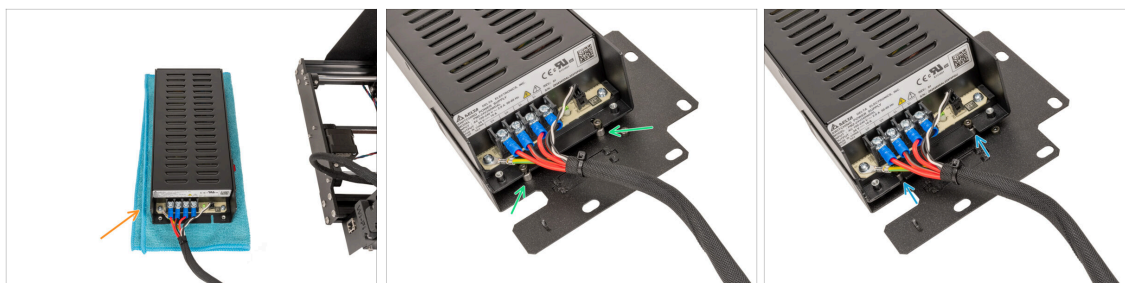

- 🟠 Připravte tiskárnu s napájecím zdrojem. Umístěte zdroj na látku.
- 🟢 Zarovnejte otevřené drážky ve zdroji napájení se šrouby na držáku zdroje napájení (PSU holder).
- 🟡 Nasuňte napájecí zdroj na tyto šroubky a utáhněte je.

KROK 8 Sestavení držáku zdroje napájení (PSU holder)

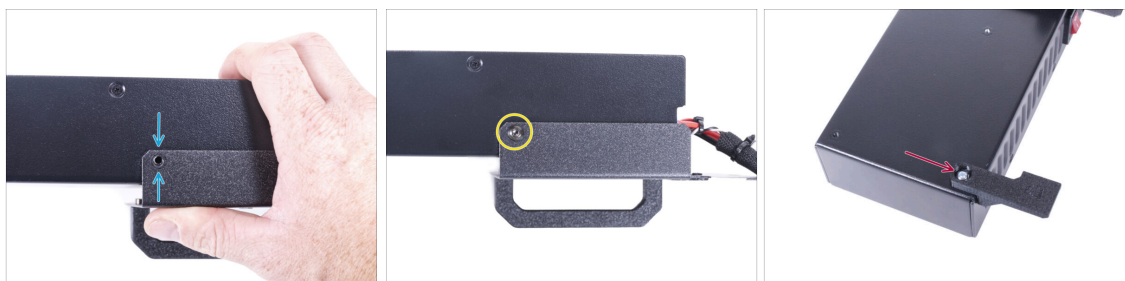

- 🟡 Na straně zdroje zarovnejte otvor v držáku zdroje s otvorem ve zdroji.
- 🟠 Zajistěte oba díly pomocí šroubu M4x5r.
- 🟢 Pomocí šroubu 6/32" připevněte díl PSU-retainer do rohu zdroje napájení podle obrázku. Všimněte si správné orientace dílů.

KROK 9 Zakrytí zdroje napájení: příprava dílů



- Pro následující kroky si prosím připravte:
- Kryt zdroje (PSU-cover) (1x) znovu použijte starý díl
- Šroub M3x10 (2x) použijte znovu starý
- Stahovací páska (1x)

KROK 10 Zakrytí zdroje napájení



- Přimontujte kryt zdroje (PSU cover) zpět na zdroj pomocí dvou šroubů M3x10.

KROK 11 Vedení svazku kabelů zdroje napájení

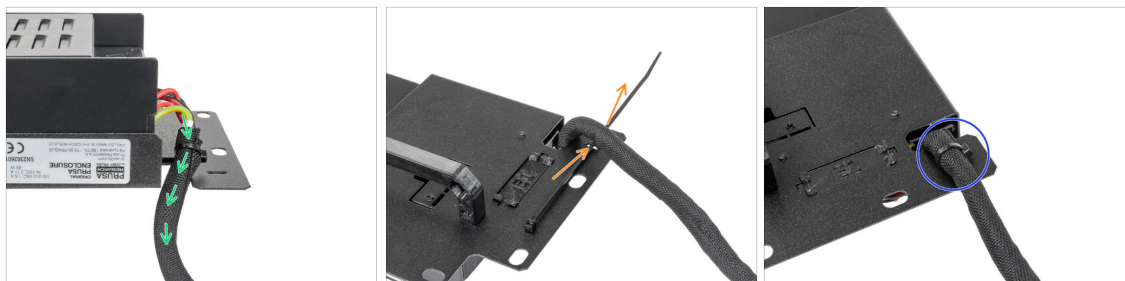

- Vedte svazek kabelů napájecího zdroje (PSU) skrz otvor v držáku zdroje (PSU holder).
- Ze zadní strany držáku zdroje (PSU holder) prostrčte stahovací pásku skrze otvor na držáku.
- Utáhněte stahovací pásku okolo svazku kabelů zdroje.
- Tiskárnu se zdrojem napájení prozatím opatrně odložte stranou. Za nějaký čas se k ní vrátíme.

KROK 12 Instalace tiskárny

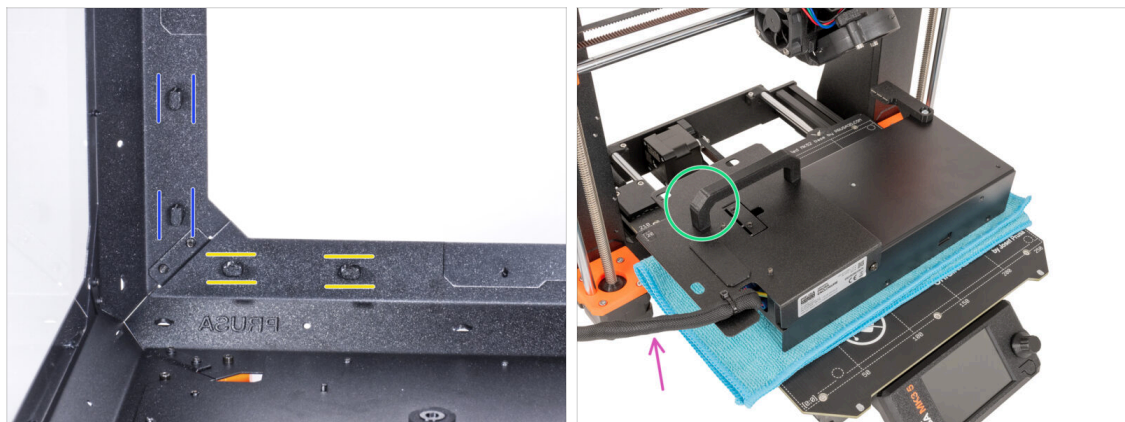

- Zkontrolujte, zda jsou zámky zdroje napájení (PSU-locks) stále ve stejné poloze:
 - **Na spodním rámu** otočte zámky zdroje napájení (PSU-locks) do vodorovné polohy.
 - **Na podpěře** otočte zámky zdroje napájení (PSU-lock) do svislé polohy.
- Umístěte zdroj na vyhřívanou podložku zakrytou látkou.
- Umístěte zdroj napájení tak, aby úchyt zdroje (PSU-handle) směřoval nahoru.
- Svazek kabelů zdroje musí být veden nalevo.

KROK 13 Instalace tiskárny

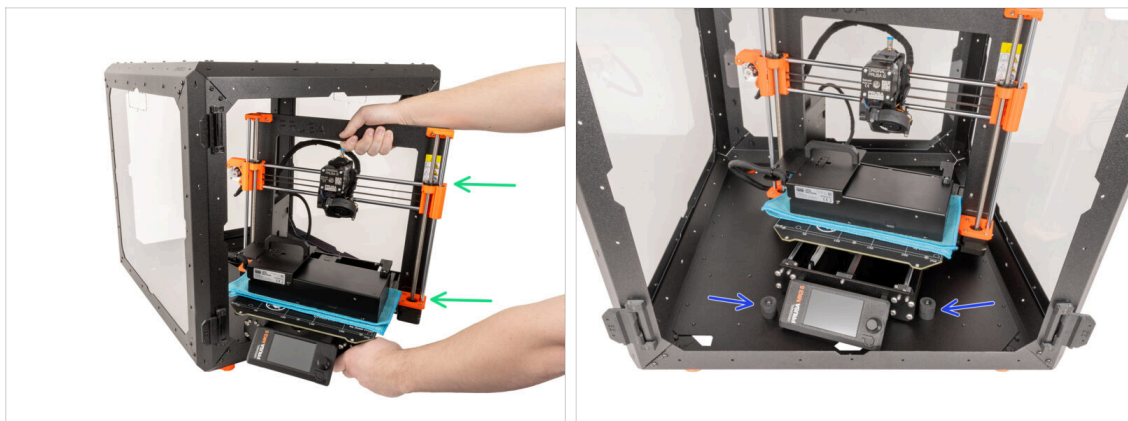

- Abyste tiskárnu umístili do enclosure, vsuňte dovnitř nejprve levou stranu tiskárny.
⚠ **Dávejte pozor, abyste tiskárnou nepoškrábali boční panely!**
- Umístěte tiskárnu pod úhlem (jako na obrázku) do enclosure za protiskluzové tlumiče.
- ⓘ Pro tiskárnu se jedná pouze o dočasnou pozici. Skutečnou polohu nastavíte později.

KROK 14 Instalace zdroje napájení

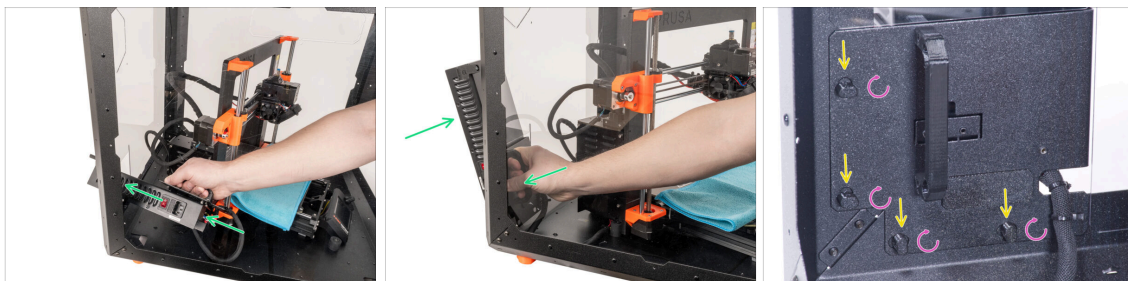

- ⓘ Je pohodlnější používat pro toto pravou ruku.
- Vsunejte napájecí zdroj otvorem ve spodní části zadního panelu. Začněte tím, že protlačíte díl PSU-retainer (díle s magnety).
- Úchyt zdroje musí perfektně sedět na všech čtyřech zámcích zdroje napájení.
- Pro zamknutí sestavy zdroje napájení otočte všechny zámkové díly zdroje o 90°.

KROK 15 Nastavení tiskárny

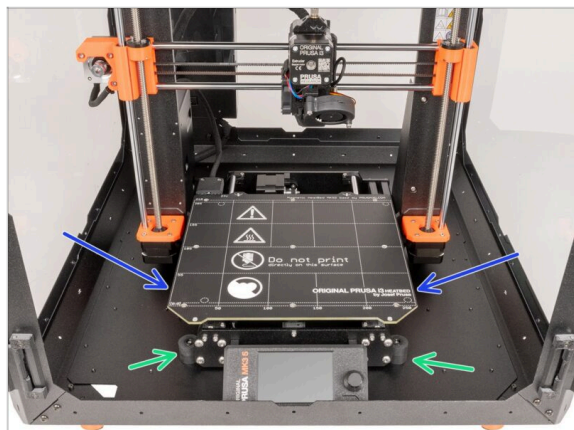

- Změňte polohu tiskárny podle toho, jak to vidíte na obrázku. Umístěte ji do středu enclosure a nastavte správnou polohu:
- Oba přední protiskluzové tlumiče musí být z vnější strany zajištěny k přední desce.

KROK 16 Sestavení vodiče filamentu: příprava dílů

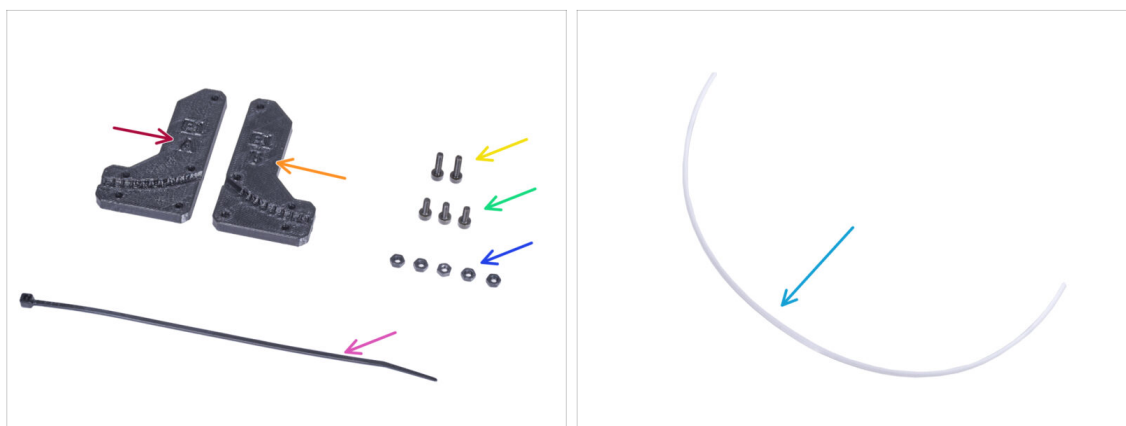

- Pro následující kroky si prosím připravte:
- Filament-guide-a (vodič-filamentu-a) (1x)
- Filament-guide-b (vodič-filamentu-b) (1x)
- Matka M3n (5x)
- Šroub M3x12 (2x)
- Šroub M3x8 (3x)
- Stahovací páska (1x)
- PTFE trubička (1x) 2,5x4x650 mm

KROK 17 Sestavení vodiče filamentu (filament guide)



- Vložte pět matek M3n do dílu Filament-guide-a (vodiče-filamentu-a).
- Přichyťte díl Filament-guide-b k Filament-guide-a a spojte je dohromady pomocí tří šroubků M3x8. **Šrouby nedotahujte úplně**, prozatím stačí pár otáček.
- Zasuňte PTFE trubičku až na doraz do otvoru ve vodiči filamentu. Na opačné straně zkontrolujte, **zda je PTFE trubička zcela zasunutá**. Pokud ne, zatlačte ji trochu hlouběji. Dbejte na orientaci PTFE trubičky.

KROK 18 Montáž vodiče filamentu



- Plně utáhněte všechny šroubky na sestavě vodiče filamentu.
- Zarovnejte otvory ve vodiči filamentu (filament guide) s otvory v pravém horním předním rohu rámu. Dávejte pozor na orientaci vodiče.
- Zajistěte vodič filamentu k rámu pomocí dvou šroubů M3x12.

KROK 19 Vedení PTFE trubičky

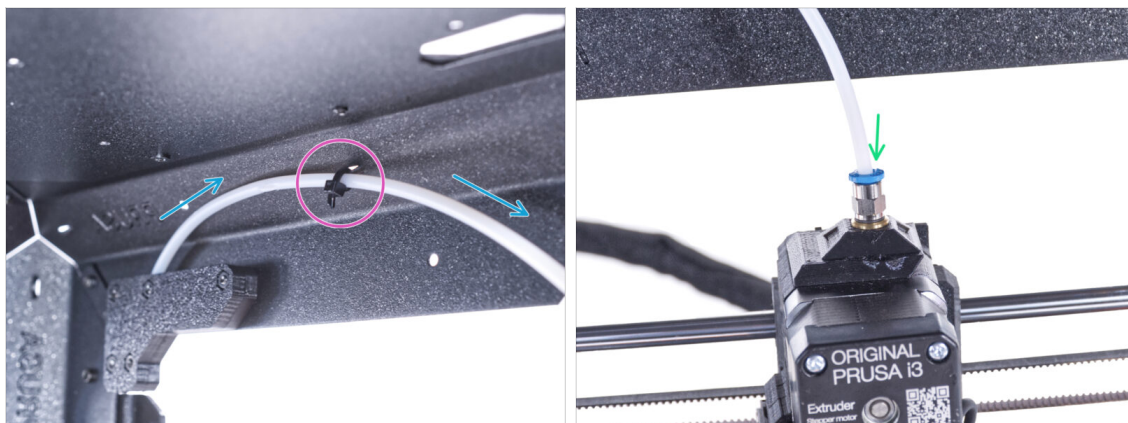

- Vedte PTFE trubičku k přednímu hornímu pravému rámu.
- Zajistěte trubičku stahovací páskou k rámu.
- Vložte volný konec PTFE trubičky do šroubení QSM-M5 na extruderu. Zasuňte ji až nadoraz.

KROK 20 Sestavení teploměru: příprava dílů



- Pro následující kroky si prosím připravte:
- Senzor teploty (1x)
- Thermometer-bracket (držák teploměru) (1x)
- Šroub M3x8 (2x)
- Matka M3n (2x)

KROK 21 Sestavení teploměru



- 🟠 Do držáku teploměru (Thermometer-bracket) vložte dvě matky M3n.
- ⬛ Pull out the plastic tab from the temperature sensor.
- 🟡 Umístěte senzor teploty do dílu Thermometer-bracket (držák teploměru). Stiskněte ji palci, dokud neucítíte lehké "cvaknutí". **Na obrazovku netlačte, mohlo by dojít k jejímu poškození.**
- 🟢 Do levého horního rohu zevnitř namontujte teploměr. Přišroubujte jej na místo pomocí dvou šroubů M3x8.

KROK 22 Montáž dvířek: příprava dílů

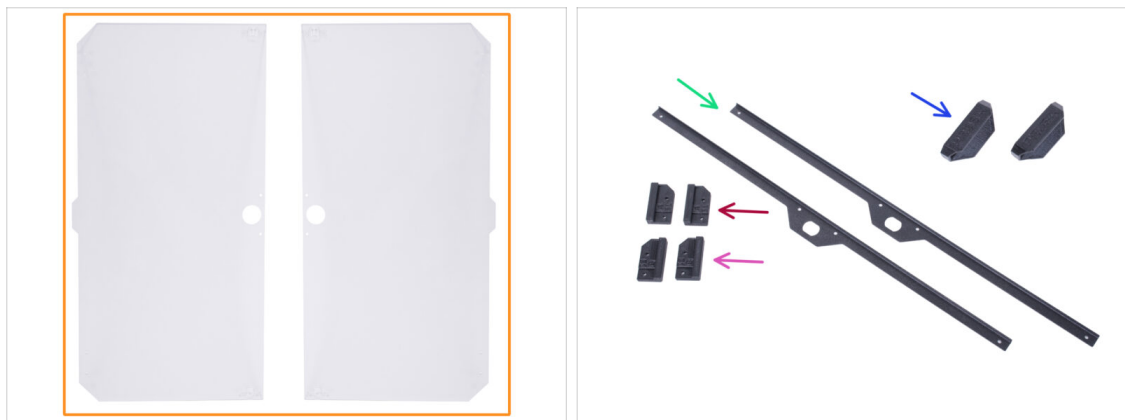

- ⬛ **Pro následující kroky si prosím připravte:**
- 🟠 Panel dveří (2x)
- 🟤 Door-magnet-a (2x)
- 🟡 Door-magnet-b (2x)
- 🟡 Úchyt dvířek (door handle) (2x)
- 🟢 Door trim (Obložení dvířek) (2x)
- 📄 (i) Seznam pokračuje v dalším kroku...

KROK 23 Montáž dvířek: příprava dílů

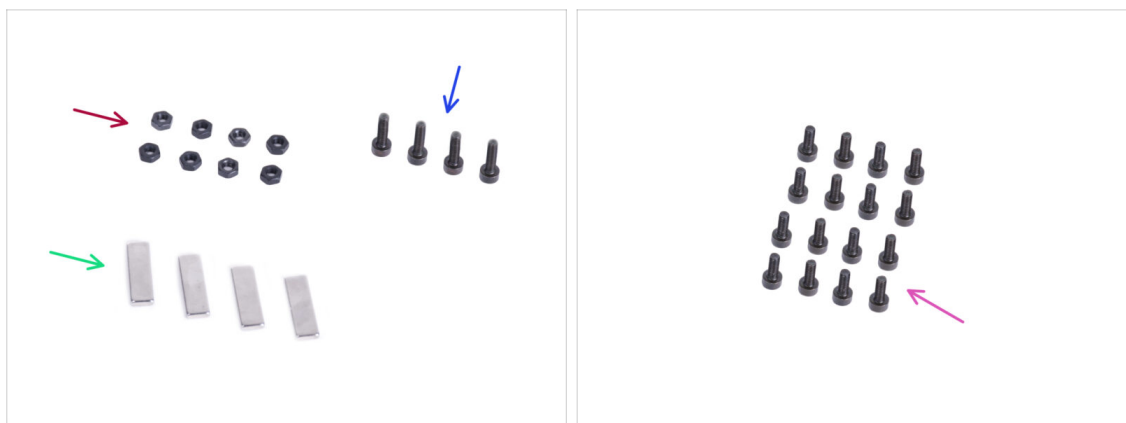

● Pro následující kroky si prosím připravte:

- Matka M3n (8x)
- Šroub M3x12 (4x)
- Magnet 20x6x2 (4x)
- Šroub M3x8 (16x)

KROK 24 Sestavení dvířkových magnetů



- V každém dílu Door-magnet (A a B) je kapsa. Přiložte magnet ke kapsě.
- Zasuňte magnet až na doraz do kapsy.
- Do každého dílu Door-magnet (A a B) vložte dvě matky M3n.

KROK 25 Montáž dvířek



- Na obou stranách panelu jsou ochranné fólie. Obě je sloupněte.
- Přiložte okraj panelu dveří k obložení dveří. Obě strany panelu jsou symetrické. Nezáleží na tom, na kterou stranu obložení dveří ji umístíte. Důležité je, aby kruhový otvor seděl s otvorem na liště.
- Zarovnejte okraje panelu dvířek s oběma konci obložení dvířek.
- Stejný postup opakujte u druhého panelu dvířek.
- ⓘ V dalším kroku budete potřebovat díl door-magnet-a a door-magnet-b. **Tyto díly nejsou stejné!** Jsou označeny písmeny "A" a "B" a mají odlišný tvar.

KROK 26 Instalace dvířkových magnetů



- ⚠ **Šrouby v panelu dvířek příliš neutahujte! Panel by mohl prasknout.**
- Umístěte díl door-magnet-a (magnet-dveří-a) pod levou stranu obložení a panel dvířek.
- Zajistěte to pomocí dvou šroubků M3x8.
- Umístěte díl door-magnet-b (magnet dvířek b) pod pravou stranu obložení a panel dvířek.
- Zajistěte to pomocí dvou šroubků M3x8.
- Porovnejte konečný vzhled panelu.
- Stejný postup opakujte u sestavování druhých dvířek.

KROK 27 Montáž úchytů dvířek

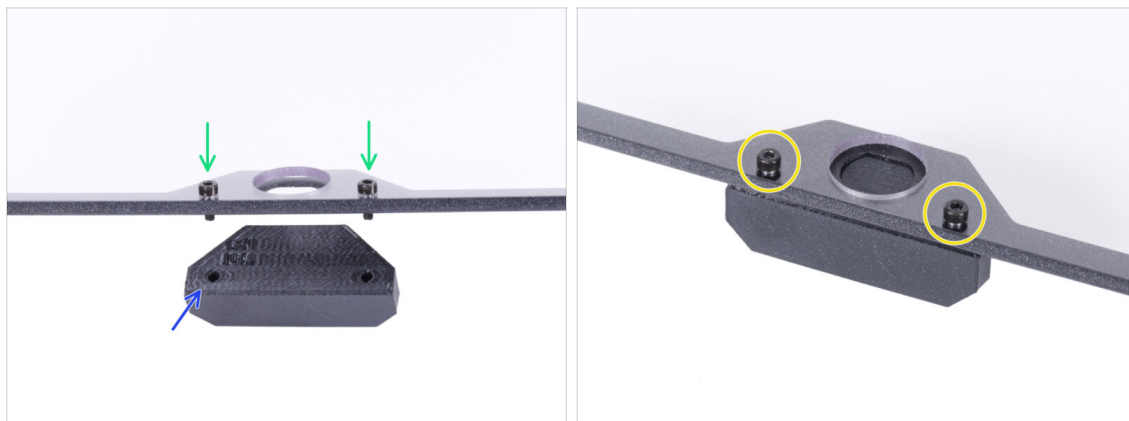

⚠ Šrouby v panelu dvířek příliš neutahujte! Panel by mohl prasknout.

- 🟢** Do otvorů v sestavě dvířek vložte dva šrouby M3x12. Na obrázku si **všimněte, ze které strany jsou šrouby zasunuty.**
- 🟡** Umístěte úchyt dveří (door-handle) pod smontovaná dvířka a zarovnejte otvory se šrouby.
- 🟠** Spojte díly dohromady utáhnutím M3x12 šroubků.
- ⬛** Stejný postup opakujte u sestavování druhých dvířek.

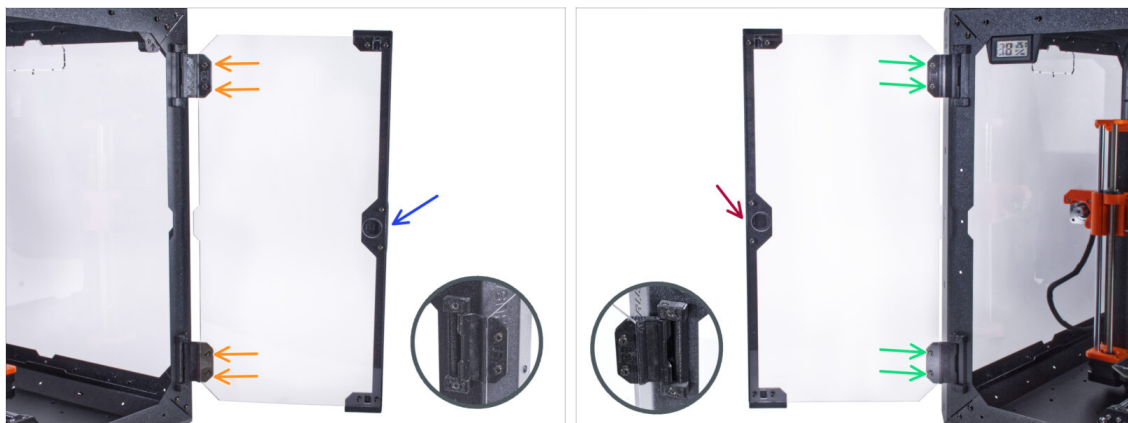
KROK 28 Instalace dvířek

⚠ Šrouby v panelu dvířek příliš neutahujte! Panel by mohl prasknout.

- ◆ Vezměte první sestavu dvířek a umístěte ji na otevřené panty na pravé straně enclosure. **Ujistěte se, že je úchyt na vnější straně panelu.**
- ◆ Zajistěte sestavu dvířek utažením dvou šroubků M3x8 v každém pantu.
- ⓘ Podívejte se na detail, abyste lépe pochopili, jak je panel dveří připevněn k pantu.
- ◆ Vezměte druhou sestavu dvířek a umístěte ji na otevřené panty na levé straně enclosure. **Ujistěte se, že je úchyt na vnější straně panelu.**
- ◆ Zajistěte sestavu dvířek utažením dvou šroubků M3x8 v každém pantu.

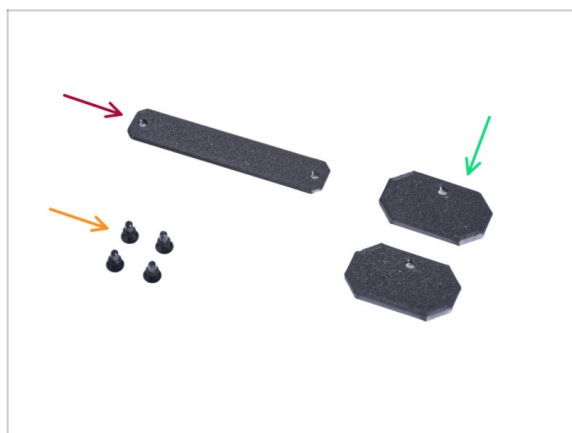
KROK 29 Montáž horních zástrček (plugs)

- ◆ **Pro následující kroky si prosím připravte:**
- ◆ Top-plug-center (horní středová zástrčka) (1x)
- ◆ Top-plug-edge (Horní okrajová zástrčka) (2x)
- ◆ Nylonový nýt (4x)

KROK 30 Montáž horních zástrček (plugs)

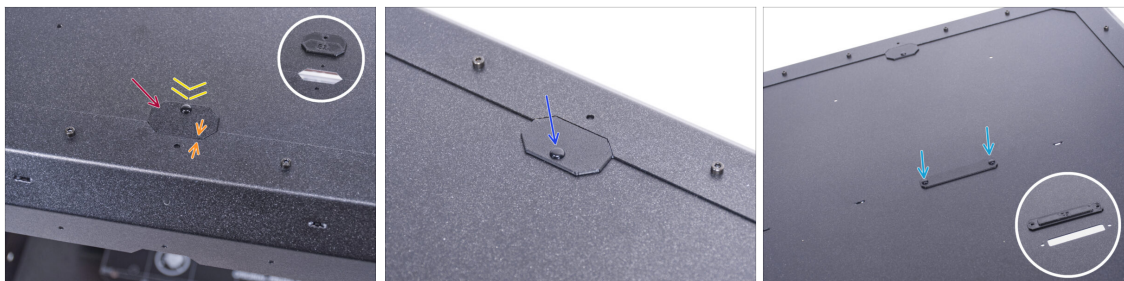

- Zasuňte díl Top-plug-edge do výřezu v přední části horního panelu.
- Horní povrch tištěného dílu by měl být v jedné rovině s horním povrchem profilu.
- Zajistěte to pomocí nylonových nýtů.
- Do stejného výřezu na zadní straně horního panelu nasadte druhou zástrčku Top-plug-edge. Připevněte ji nylonovým nýtem.
- Vložte díl Top-plug-center (horní zástrčku) do obdélníkového výřezu uprostřed horního panelu. Připevněte ji pomocí dvou nylonových nýtů.

KROK 31 Odstranění bočního ramene



- Vezměte držák cívky, který jste předtím vyjmuli z tiskárny.
- Otočením jednoho ramene proti směru hodinových ručiček jej uvolněte z držáku cívky.

KROK 32 Instalace držáku cívky: příprava dílů



● Pro následující kroky si prosím připravte:

- Spool-holder-r (1x)
- Rameno držáku cívky (1x)
- Šroub M3x12 (2x)
- Matka M3n (2x)

KROK 33 Instalace držáku cívky



- Zasuňte dvě matky M3n zcela do otvorů v dílu Spool-holder-r.
 - Připevněte díl Spool-holder-r (Držák cívky-r) zevnitř do rohu na pravé straně enclosure. Zajistěte jej dvěma šrouby M3x12. Všimněte si orientace dílu Spool-holder-r na obrázku.
 - Zasuňte boční rameno do dílu Spool-holder-r (držák-cívky-r) a otočením proti směru hodinových ručiček jej zajistěte na místě.
- ⓘ For MK4S owners: If you are using a 7.1 cm (2.8") or wider spool, the Nextrunder may hit the filament spool when printing at full height. **We recommend moving the spool up against the Enclosure wall.**

KROK 34 Transportní držák (Transport-handle): příprava dílů

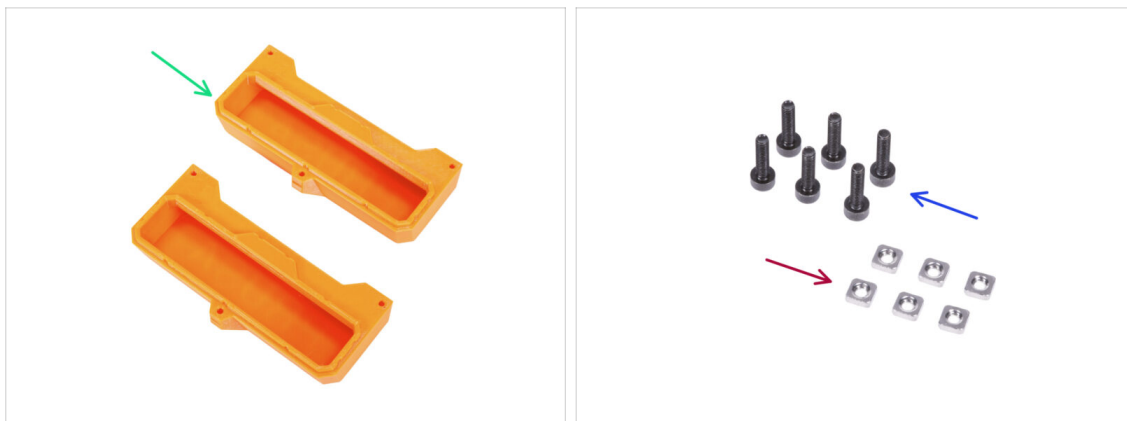

● Tyto instrukce jsou stejné pro **Original Prusa MK4/3.9**

ⓘ Některé z následujících kroků jsou označeny jako nepovinné. Pokud v tuto chvíli nepotřebujete instalovat úchyty, přejděte na [Odměňte se!](#)

● **Pro následující kroky si prosím připravte:**

- Transport-handle (transportní držák) (2x) *tento díl není součástí balení, je nutné si ho vytisknout*
- Matka M3nS (6x)
- Šroub M3x12 (6x)

KROK 35 Instalace transportního držáku (volitelné)



- Do každého transportního držáku (Transport-handle) vložte ze strany dvě matice M3nS.
- Do každého transportního držáku (Transport-handle) vložte z druhé strany matku M3nS.
- Pomocí nože **OPATRNĚ** odřízněte všechny podpěry každého výřezu pro úchyt v bočních panelech a vyjměte je.

KROK 36 Instalace transportního držáku (volitelné)



- ✦ Zatlačte nylonové nýty z vnitřní strany enclosure kleštěmi, a poté je vytáhněte z vnější strany.
- ✦ Zevnitř umístěte díl Transport-handle (transportní držák) do výřezu stejného tvaru.
- ✦ Zajistěte to třema šrouby M3x12.
- ✦ Stejný postup zopakujte i u druhého transportního držáku.

KROK 37 Odměňte se!



- ✦ Bylo to obtížné? Samozřejmě, že ne. Doufáme, že jste si sestavování užili. **Nezapomeňte se odměnit.**
- ✦ Snězte všechny zbývající medvídky.

KROK 38 A je to!

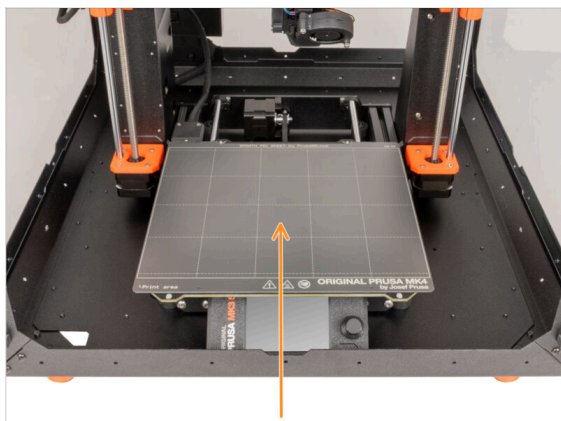

- **Než začnete tisknout na tiskárně v enclosure, proveďte následující:**
 - Umístěte tiskový plát na vyhřívanou podložku. Ujistěte se, že je plát orientovaný správně.
 - Na obrazovce tiskárny jděte do *Kalibrace & Testy & Kalibrovat Z* a postupujte podle instrukcí na displeji.
 - **Dobrá práce! Úspěšně jste složili Original Prusa Enclosure.**
- ⚠ **DŮLEŽITÉ:** Předtím, než začnete enclosure používat, si přečtěte návod k použití, který byl dodaný v balení a také si přečtěte článek o údržbě postranních panelů.

KROK 39 Doplnky k enclosure

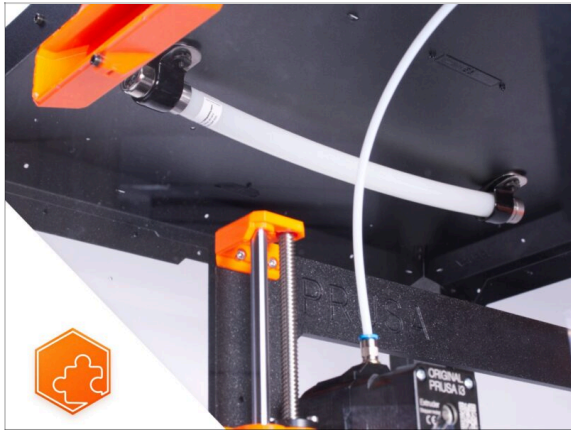

- ❶ Postup instalace uvedených doplňků je společný pro MK3S+, MK4 a MK3.9.
- Seznam dostupných návodů k dopřkům k Enclosure:
 - Protipožární Systém
 - Výklopné víko
 - Pokročilý filtrační systém
 - Mechanický zámek
 - Bílý LED pásek
 - Rychoupínací kabel zdroje - MK4/MK3.9 Černý zdroj (doplňk)

4C. Instalace fiskárny (MK3S+ černý zdroj napájení)

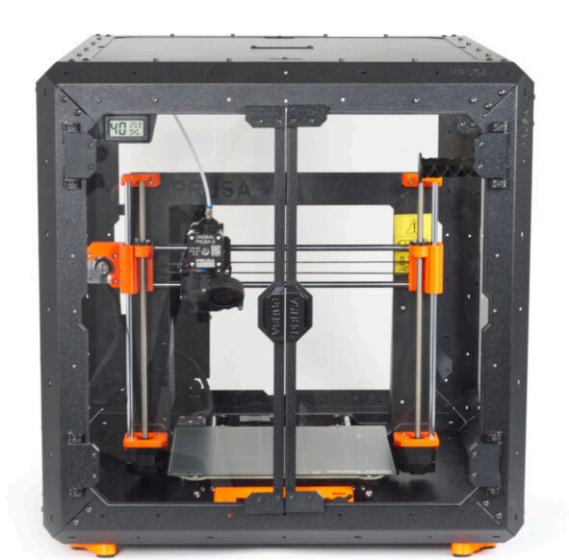

KROK 1 Nářadí potřebné k této kapitole



Pro tuto kapitolu si prosím připravte:

- 2,5mm inbusový klíč
- Čelistové kleště
- Křížový šroubovák PH2
- Kapesní nůž nebo odlamovací nůž

KROK 2 Montáž úchytu zdroje napájení: příprava dílů

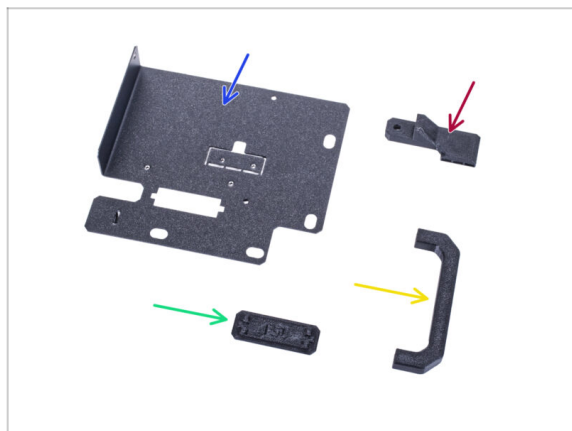

Pro následující kroky si prosím připravte:

- Držák zdroje (1x)
- PSU-handle (úchyt zdroje napájení) (1x)
- PSU-retainer (1x)
- PSU-holder-plug (zástrčka napájecího zdroje) (1x)
- i** Seznam pokračuje v dalším kroku...

KROK 3 Montáž úchytu zdroje napájení: příprava dílů



● Pro následující kroky si prosím připravte:

- Šroub M3x12 (4x)
- Distanční sloupek (2x)
- Matka M3nS (2x)
- 6/32" šroub (1x)
- Šroub M4x5r (1x)
- Magnet 20x6x2 (3x)

KROK 4 Sestavení držáku zdroje napájení (PSU holder)

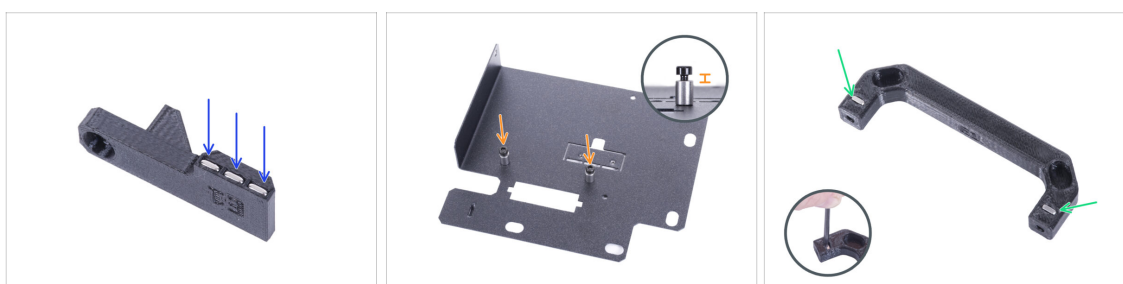

- Zatlačte tři magnety do PSU-retaineru.
- Do držáku zdroje (PSU-holder) zašroubujte dva šrouby M3x12 se dvěma distančními objímkami. **Nedotahujte šroub úplně!** Mezi hlavou šroubu a distanční objímkou musí být mezera 2-3 mm.
- Vložte dvě matky M3nS do úchytu zdroje napájení (PSU-handle). Pro úplné zatlačení matek dovnitř použijte 2,5mm inbusový klíč.

KROK 5 Sestavení držáku zdroje napájení (PSU holder)

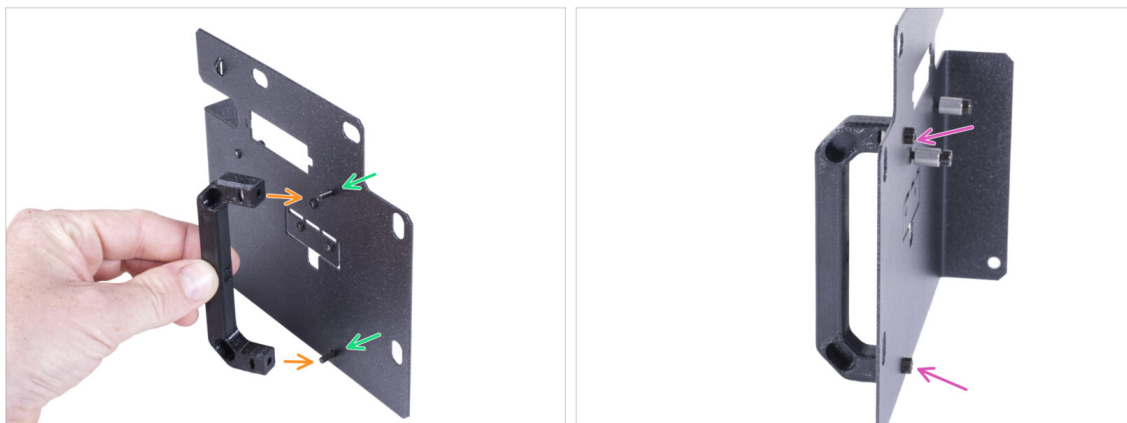

- Prostrčte dva šroubky M3x12 otvory v držáku zdroje (PSU holderu).
- Zarovnejte úchyt zdroje se šrouby. Zachovejte stejnou orientaci úchytu zdroje, jako na obrázku - všimněte si kapes.
- Spojte úchyt s držákem zdroje napájení dohromady utáhnutím obou M3x12 šroubků.

KROK 6 Sestavení držáku zdroje napájení (PSU holder)



- ⓘ Pokud jste si zakoupili doplněk Rychloupínací kabel, nemusíte instalovat tuto krytku.
- Zasuňte jeden konec krytu držáku napájecího zdroje do otvoru v držáku napájecího zdroje.
- Druhý konec zatlačte do otvoru. Měli byste cítit jemné "cvaknutí", které vás ujistí, že je díl správně nasazen.

KROK 7 Sestavení držáku zdroje napájení (PSU holder)

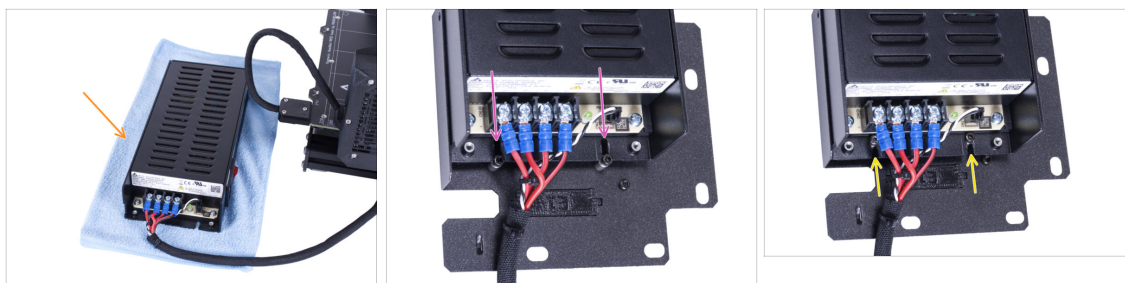

- Připravte tiskárnu se zdrojem napájení. Umístěte zdroj na látku.
- Zarovnejte otevřené drážky ve zdroji napájení se šrouby na držáku zdroje napájení (PSU holder).
- Nasuňte napájecí zdroj na tyto šroubky a utáhněte je.

KROK 8 Sestavení držáku zdroje napájení (PSU holder)



- Na straně zdroje zarovnejte otvor v držáku zdroje s otvorem ve zdroji.
- Zajistěte oba díly pomocí šroubu M4x5r.
- Pomocí šroubu 6/32" připevněte díl PSU-retainer do rohu zdroje napájení podle obrázku. Všimněte si správné orientace dílů.

KROK 9 Zakrytí zdroje napájení: příprava dílů



- Pro následující kroky si prosím připravte:
- Kryt zdroje (PSU-cover) (1x) znovu použijte starý díl
- Šroub M3x10 (2x) použijte znovu starý
- Stahovací páska (1x)

KROK 10 Zakrytí zdroje napájení



- Přimontujte kryt zdroje (PSU cover) zpět na zdroj pomocí dvou šroubů M3x10.

KROK 11 Vedení svazku kabelů zdroje napájení



- Vedte svazek kabelů napájecího zdroje (PSU) skrz otvor v držáku zdroje (PSU holder).
- Ze zadní strany držáku zdroje (PSU holder) prostrčte stahovací pásku skrze otvor na držáku.
- Utáhněte stahovací pásku okolo svazku kabelů zdroje.
- Tiskárnu se zdrojem napájení prozatím opatrně odložte stranou. Za nějaký čas se k ní vrátíme.

KROK 12 Instalace tiskárny

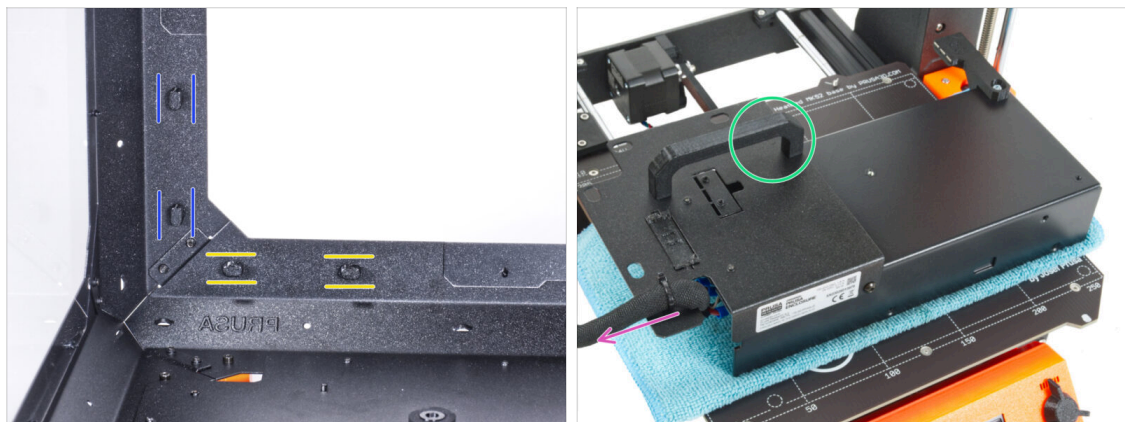

- Zkontrolujte, zda jsou zámky zdroje napájení (PSU-locks) stále ve stejné poloze:
 - **Na spodním rámu** otočte zámky zdroje napájení (PSU-locks) do vodorovné polohy.
 - **Na podpěře** otočte zámky zdroje napájení (PSU-lock) do svislé polohy.
- Umístěte zdroj na vyhřívanou podložku zakrytou látkou.
- Umístěte zdroj napájení tak, aby úchyt zdroje (PSU-handle) směřoval nahoru.
- Svazek kabelů zdroje musí být veden nalevo.

KROK 13 Instalace tiskárny

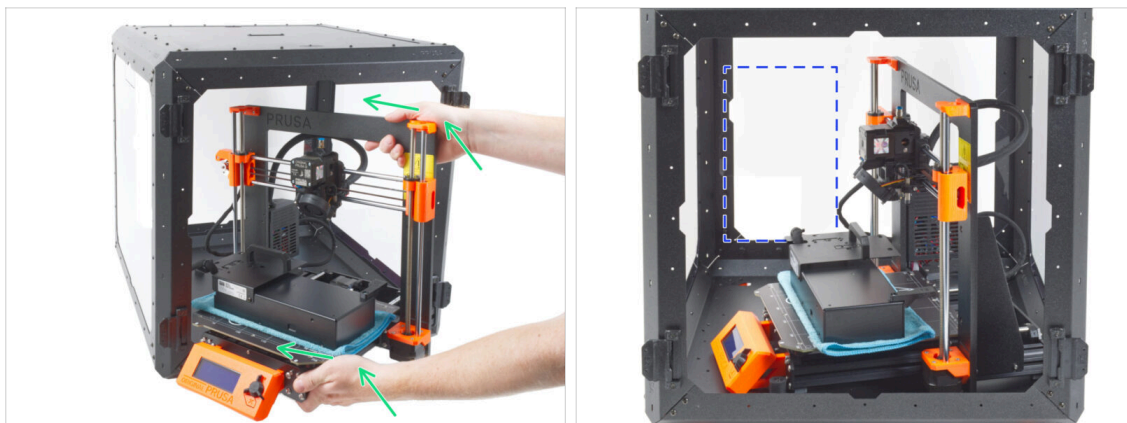

- Abyste tiskárnu umístili do enclosure, vsuňte dovnitř nejprve levou stranu tiskárny.
 - ⚠ **S LCD obrazovkou buďte velmi opatrní.**
 - ⚠ **Dávejte pozor, abyste tiskárnou nepoškrábali boční panely!**
- Otočte tiskárnu tak, aby **displej byl na levé straně** a abyste měli volný přístup k prostoru označenému na obrázku.
- ⓘ Pro tiskárnu se jedná pouze o dočasnou pozici. Skutečnou polohu nastavíte později.

KROK 14 Instalace zdroje napájení



- Uchopte zevnitř enclosure napájecí zdroj za jeho úchyt.
- ⓘ Je pohodlnější používat pro toto pravou ruku.
- Vsuňte napájecí zdroj otvorem ve spodní části zadního panelu. Začněte tím, že protlačíte díl PSU-retainer (díle s magnety).

KROK 15 Instalace zdroje napájení

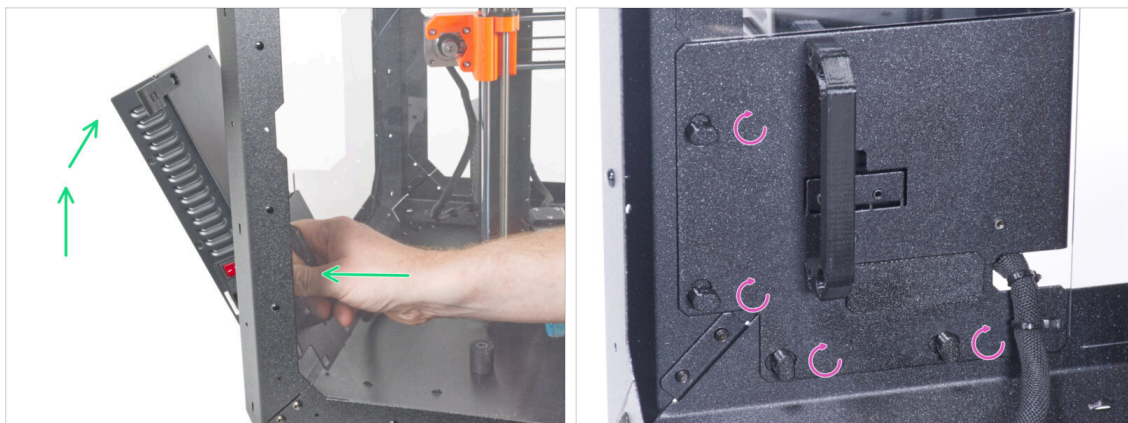

- Nakloňte zdroj napájení směrem k zadnímu panelu. Zdroj musí být mimo enclosure a úchyt zdroje musí být uvnitř.
- Úchyt zdroje musí perfektně sedět na všech čtyřech zámcích zdroje napájení.
- Pro zamknutí sestavy zdroje napájení otočte všechny zámky zdroje o 90°.

KROK 16 Nastavení tiskárny

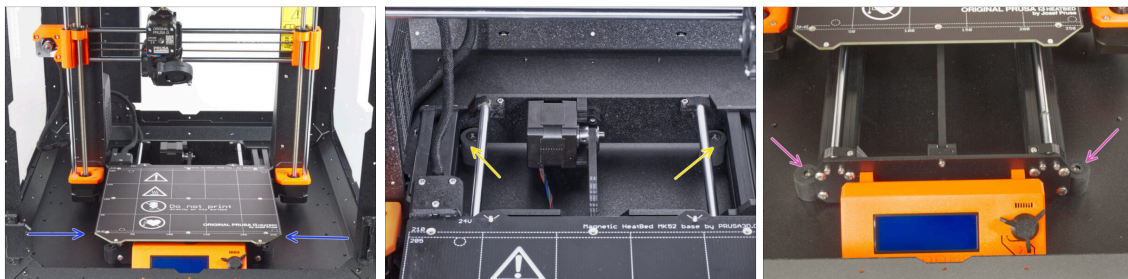

- Změňte polohu tiskárny podle toho, jak to vidíte na obrázku. Umístěte ji do středu enclosure a nastavte správnou polohu:
- Oba zadní protiskluzové tlumiče musí být zevnitř zajištěny proti zadní desce.
- Oba přední protiskluzové tlumiče musí být z vnější strany zajištěny k přední desce.

KROK 17 Sestavení vodiče filamentu: příprava dílů

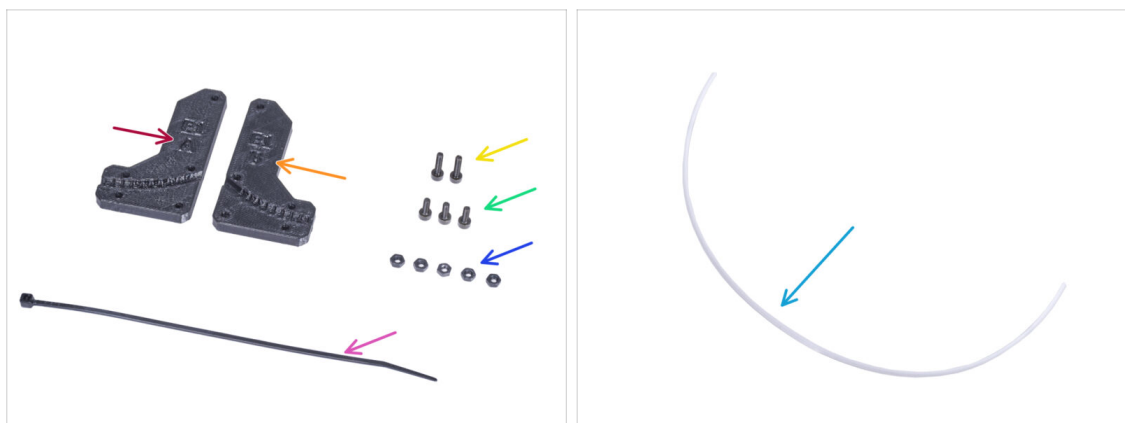

● Pro následující kroky si prosím připravte:

- Filament-guide-a (vodič-filamentu-a) (1x)
- Filament-guide-b (vodič-filamentu-b) (1x)
- Matka M3n (5x)
- Šroub M3x12 (2x)
- Šroub M3x8 (3x)
- Stahovací páska (1x)
- PTFE trubička (1x) 4x650 mm

KROK 18 Sestavení vodiče filamentu (filament guide)



- Vložte pět matek M3n do dílu Filament-guide-a (vodiče-filamentu-a).
- Přichyťte díl Filament-guide-b k Filament-guide-a a spojte je dohromady pomocí tří šroubků M3x8. **Šrouby nedotahujte úplně**, prozatím stačí pár otáček.
- Zasuňte PTFE trubičku až na doraz do otvoru ve vodiči filamentu. Na opačné straně zkontrolujte, **zda je PTFE trubička zcela zasunutá**. Pokud ne, zatlačte ji trochu hlouběji. Dbejte na orientaci PTFE trubičky.

KROK 19 Montáž vodiče filamentu



- Plně utáhněte všechny šroubky na sestavě vodiče filamentu.
- Zarovnejte otvory ve vodiči filamentu (filament guide) s otvory v pravém horním předním rohu rámu. Dávejte pozor na orientaci vodiče.
- Zajistěte vodič filamentu k rámu pomocí dvou šroubů M3x12.

KROK 20 Vedení PTFE trubičky

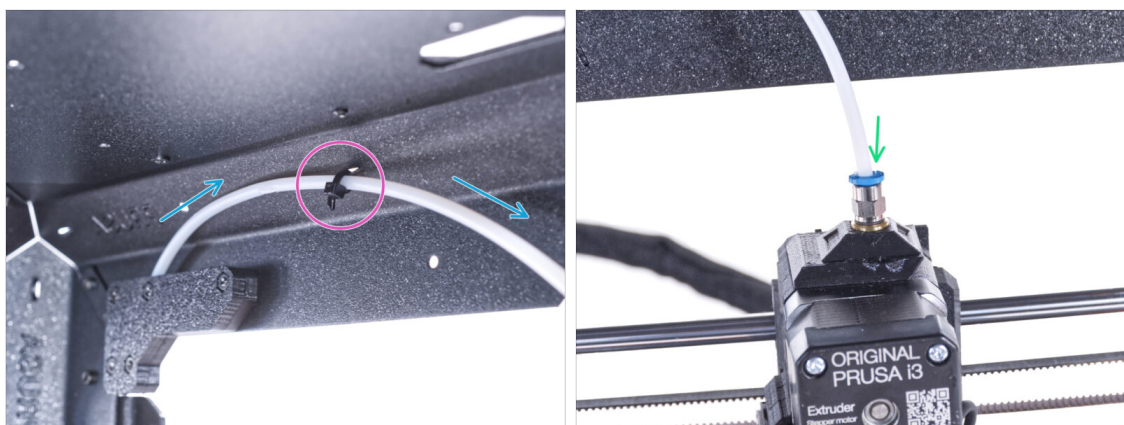

- Vedte PTFE trubičku k hornímu rámu.
- Zajistěte trubičku stahovací páskou k rámu.
- Vložte volný konec PTFE trubičky do šroubení QSM-M5 na extruderu. Zasuňte ji až nadoraz.

KROK 21 Sestavení teploměru: příprava dílů



● Pro následující kroky si prosím připravte:

- Senzor teploty (1x)
- Thermometer-bracket (držák teploměru) (1x)
- Šroub M3x8 (2x)
- Matka M3n (2x)

KROK 22 Sestavení teploměru



- Do držáku teploměru (Thermometer-bracket) vložte dvě matky M3n.
- Umístěte senzor teploty do dílu Thermometer-bracket (držák teploměru). Stiskněte ji palci, dokud neucítíte lehké "cvaknutí". **Na obrazovku netlačte, mohlo by dojít k jejímu poškození.**
- Do levého horního rohu zevnitř namontujte teploměr. Přišroubujte jej na místo pomocí dvou šroubů M3x8.

KROK 23 Montáž dvířek: příprava dílů



● Pro následující kroky si prosím připravte:

- Panel dveří (2x)
- Door-magnet-a (2x)
- Door-magnet-b (2x)
- Úchyt dvířek (door handle) (2x)
- Door trim (Obložení dvířek) (2x)
- ⓘ Seznam pokračuje v dalším kroku...

KROK 24 Montáž dvířek: příprava dílů

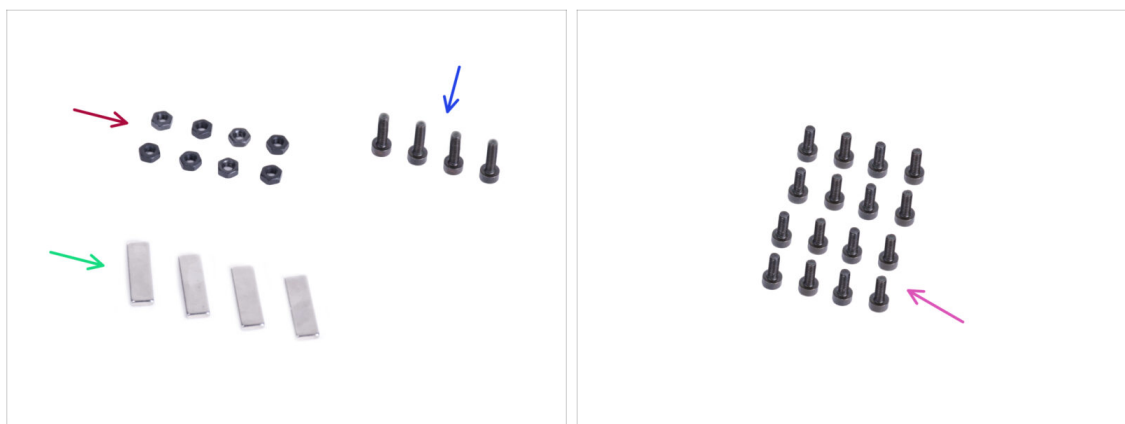

● Pro následující kroky si prosím připravte:

- Matka M3n (8x)
- Šroub M3x12 (4x)
- Magnet 20x6x2 (4x)
- Šroub M3x8 (16x)

KROK 25 Sestavení dvířkových magnetů



- 🔵 V každém dílu Door-magnet (A a B) je kapsa. Přiložte magnet ke kapse.
- 🟡 Zasuňte magnet až na doraz do kapsy.
- 🔴 Do každého dílu Door-magnet (A a B) vložte dvě matky M3n.

KROK 26 Montáž dvířek



- ⬛ Na obou stranách panelu jsou ochranné fólie. Obě je sloupněte.
- 🔵 Přiložte okraj panelu dveří k obložení dveří. Obě strany panelu jsou symetrické. Nezáleží na tom, na kterou stranu obložení dveří ji umístíte. Důležité je, aby kruhový otvor seděl s otvorem na liště.
- 🟢 Zarovnejte okraje panelu dvířek s oběma konci obložení dvířek.
- ⬛ Stejný postup opakujte u druhého panelu dvířek.
- 📄 V dalším kroku budete potřebovat díl door-magnet-a a door-magnet-b. **Tyto díly nejsou stejné!** Jsou označeny písmeny "A" a "B" a mají odlišný tvar.

KROK 27 Instalace dvířkových magnetů



⚠ Šrouby v panelu dvířek příliš neutahujte! Panel by mohl prasknout.

- ◆ Umístěte díl door-magnet-a (magnet-dveří-a) pod levou stranu obložení a panel dvířek.
- ◆ Zajistěte to pomocí dvou šroubků M3x8.
- ◆ Umístěte díl door-magnet-b (magnet dvířek b) pod pravou stranu obložení a panel dvířek.
- ◆ Zajistěte to pomocí dvou šroubků M3x8.
- ◆ Porovnejte konečný vzhled panelu.
- ◆ Stejný postup opakujte u sestavování druhých dvířek.

KROK 28 Montáž úchytů dvířek

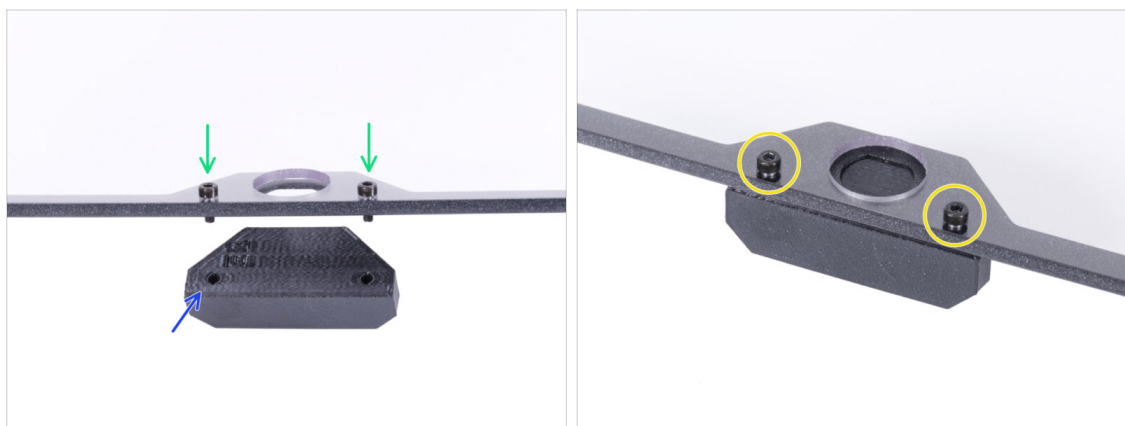

⚠ Šrouby v panelu dvířek příliš neutahujte! Panel by mohl prasknout.

- ◆ Do otvorů v sestavě dvířek vložte dva šrouby M3x12. Na obrázku si **všimněte, ze které strany jsou šrouby zasunuty.**
- ◆ Umístěte úchyt dveří (door-handle) pod smontovaná dvířka a zarovnejte otvory se šrouby.
- ◆ Spojte díly dohromady utáhnutím M3x12 šroubků.
- ◆ Stejný postup opakujte u sestavování druhých dvířek.

KROK 29 Instalace dvířek

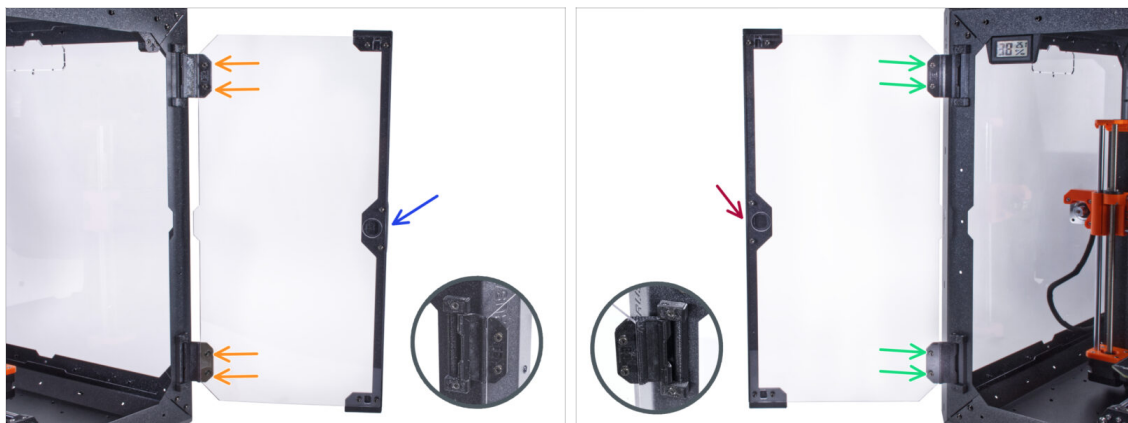

⚠ Šrouby v panelu dvířek příliš neutahujte! Panel by mohl prasknout.

- Vezměte první sestavu dvířek a umístěte ji na otevřené panty na pravé straně enclosure. **Ujistěte se, že je úchyt na vnější straně panelu.**
- Zajistěte sestavu dvířek utažením dvou šroubků M3x8 v každém pantu.
- ⓘ Podívejte se na detail, abyste lépe pochopili, jak je panel dveří připevněn k pantu.
- Vezměte druhou sestavu dvířek a umístěte ji na otevřené panty na levé straně enclosure. **Ujistěte se, že je úchyt na vnější straně panelu.**
- Zajistěte sestavu dvířek utažením dvou šroubků M3x8 v každém pantu.

KROK 30 Montáž horních zástrček (plugs)

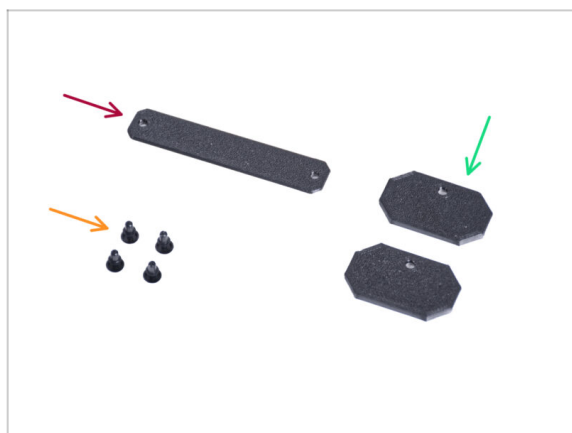

- **Pro následující kroky si prosím připravte:**
- Top-plug-center (horní středová zástrčka) (1x)
- Top-plug-edge (Horní okrajová zástrčka) (2x)
- Nylonový nýt (4x)

KROK 31 Montáž horních zástrček (plugs)



- Zasuňte díl Top-plug-edge do výřezu v přední části horního panelu.
- Horní povrch tištěného dílu by měl být v jedné rovině s horním povrchem profilu.
- Zajistěte to pomocí nylonových nýtů.
- Do stejného výřezu na zadní straně horního panelu nasadte druhou zástrčku Top-plug-edge. Připevněte ji nylonovým nýtem.
- Vložte díl Top-plug-center (horní zástrčku) do obdélníkového výřezu uprostřed horního panelu. Připevněte ji pomocí dvou nylonových nýtů.

KROK 32 Odstranění bočního ramene



- Vezměte držák cívky, který jste předtím vyjmuli z tiskárny.
- Otočením jednoho ramene proti směru hodinových ručiček jej uvolněte z držáku cívky.

KROK 33 Instalace držáku cívky: příprava dílů

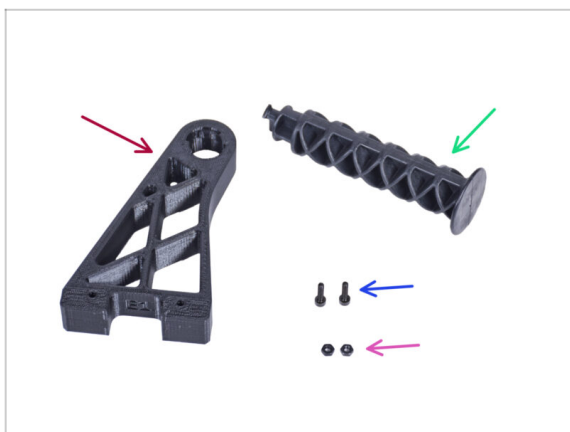

● Pro následující kroky si prosím připravte:

- Spool-holder-r (1x)
- Rameno držáku cívky (1x)
- Šroub M3x12 (2x)
- Matka M3n (2x)

KROK 34 Instalace držáku cívky



- Zasuňte dvě matky M3n zcela do otvorů v dílu Spool-holder-r.
- Připevněte díl Spool-holder-r (Držák cívky-r) zevnitř do rohu na pravé straně enclosure. Zajistěte jej dvěma šrouby M3x12. Všimněte si orientace dílu Spool-holder-r na obrázku.
- Zasuňte boční rameno do dílu Spool-holder-r (držák-cívky-r) a otočením proti směru hodinových ručiček jej zajistěte na místě.

KROK 35 Transportní držák (Transport-handle): příprava dílů



i Některé z následujících kroků jsou označeny jako nepovinné. Pokud v tuto chvíli nepotřebujete instalovat úchyty, přejděte na krok **Odměňte se!**

Pro následující kroky si prosím připravte:

- Transport-handle (transportní držák) (2x) *tento díl není součástí balení, je nutné si ho vytisknout*
- Matka M3nS (6x)
- Šroub M3x12 (6x)

KROK 36 Instalace transportního držáku (volitelné)



- Do každého transportního držáku (Transport-handle) vložte ze strany dvě matice M3nS.
- Do každého transportního držáku (Transport-handle) vložte z druhé strany matku M3nS.
- Pomocí nože **OPATRNĚ** odřízněte všechny podpěry každého výřezu pro úchyt v bočních panelech a vyjměte je.

KROK 37 Instalace transportního držáku (volitelné)



- ✦ Zatlačte nylonové nýty z vnitřní strany enclosure kleštěmi, a poté je vytáhněte z vnější strany.
- ✦ Zevnitř umístěte díl Transport-handle (transportní držák) do výřezu stejného tvaru.
- ✦ Zajistěte to třema šrouby M3x12.
- Stejný postup zopakujte i u druhého transportního držáku.

KROK 38 Odměňte se!



- Bylo to obtížné? Samozřejmě, že ne. Doufáme, že jste si sestavování užili. **Nezapomeňte se odměnit.**
- ✦ Snězte všechny zbývající medvídky.

KROK 39 To je ono!

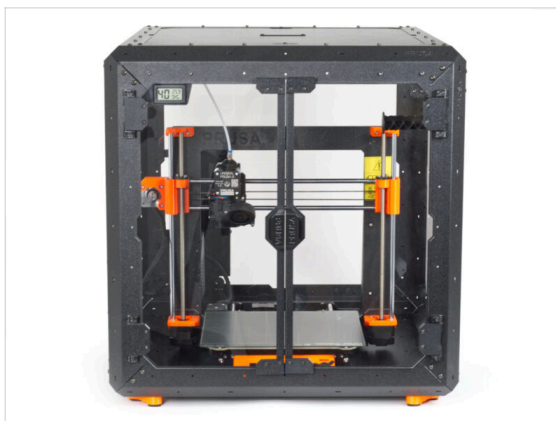
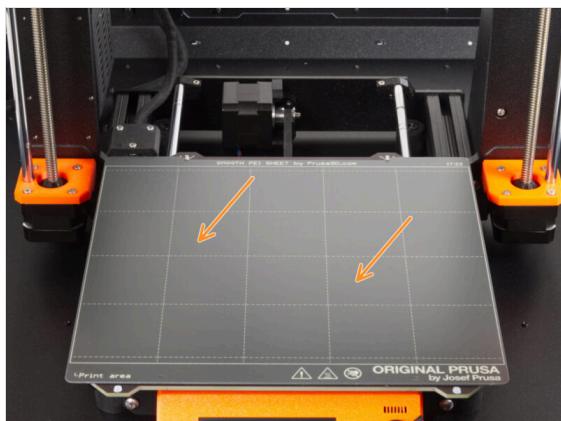

- **Než začnete tisknout na tiskárně v enclosure, proveďte následující:**
 - Umístěte tiskový plát na vyhřívanou podložku. Ujistěte se, že je plát orientovaný správně.
 - Na obrazovce tiskárny jděte do *Kalibrace* -> *Kalibrovat Z* a postupujte podle instrukcí na displeji.
- **Dobrá práce! Úspěšně jste složili Original Prusa Enclosure.**
- ⚠ **DŮLEŽITÉ:** Předtím, než začnete enclosure používat, si přečtěte návod k použití, který byl dodaný v balení a také si přečtěte článek o údržbě postranních panelů.

KROK 40 Doplnky k enclosure



- Seznam dostupných návodů k doplňkům k Enclosure:
 - Protipožární Systém
 - Výklopné víko
 - Pokročilý filtrační systém
 - Mechanický zámek
 - Rychloupínací kabel zdroje - MK3S+ černý zdroj
 - Bílý LED pásek

5. Protipožární systém (volitelný doplněk)

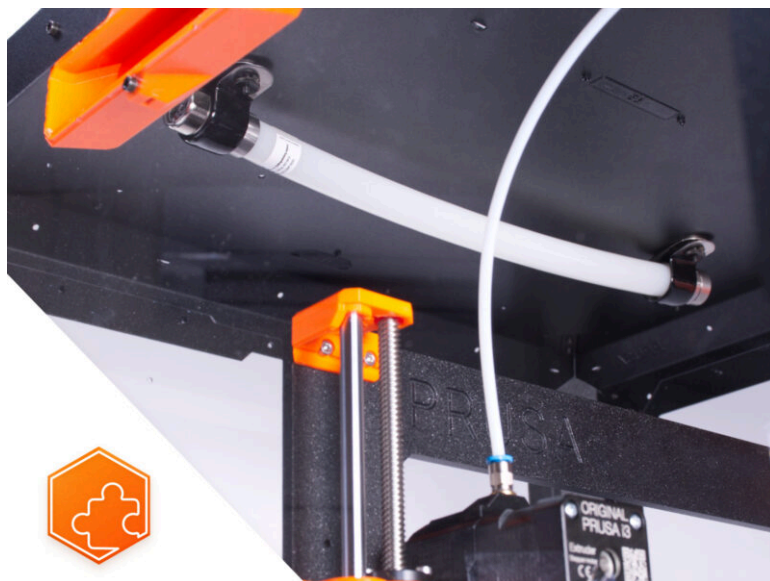

KROK 1 Úvod

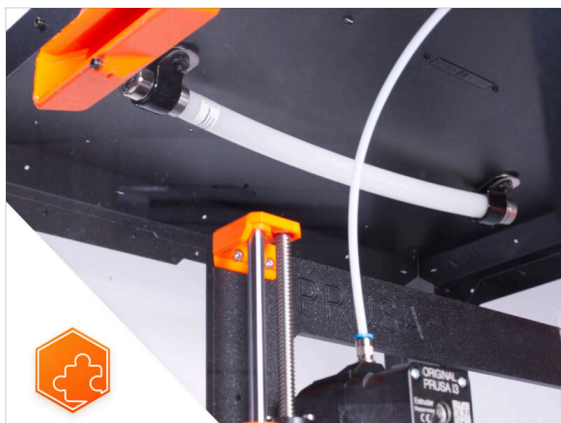

- Tento návod se zabývá instalací **Protipožárního systému** na **Original Prusa Enclosure**.



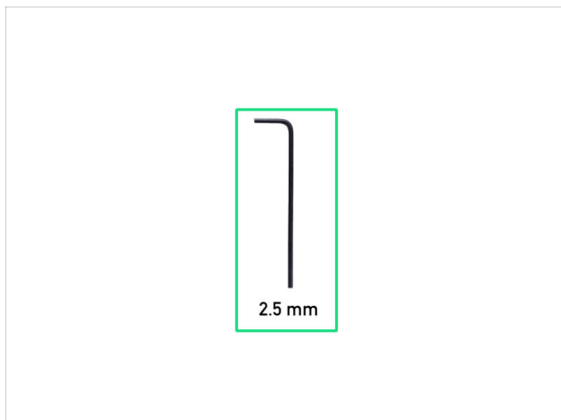

KROK 2 Nářadí potřebné pro tento návod

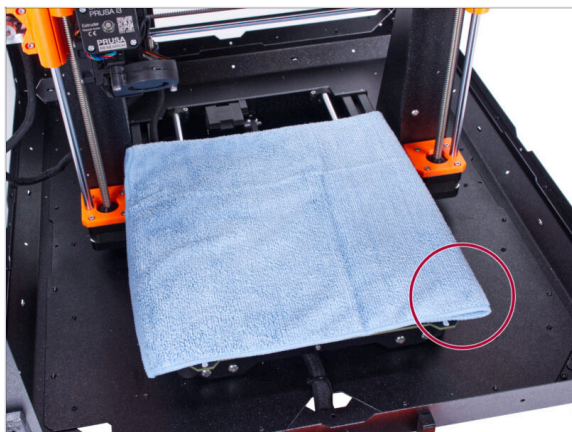

- **Pro tento krok si prosím připravte:**
 - 2,5mm inbusový klíč
 - Kus látky nebo tkaniny (o rozměrech minimálně 20x20 cm) *pro zakrytí vyhřívané podložky*





KROK 3 Příprava tiskárny



-  **Ujistěte se, že je tiskárna VYPNUTÁ a vychladlá!**
-  **Před těmito kroky doporučujeme zakrýt vyhřívanou podložku!**
-  Sundejte pružný tiskový plát.
-  Použijte jakoukoliv tkaninu nebo kus látky, která je dost velká na to, aby zakryla celou vyhřívanou podložku. Zajišťuje tím ochranu podložky před poškozením či poškrábáním povrchu během demontáže.

KROK 4 Příprava dílů:



-  **Pro následující kroky si prosím připravte:**
-  P-svorka (2x)
-  Sestava matky M3 (2x) matka se šroubem M3x12
-  Trubice Hasícího systému (1x) typ: T033E BlazeCut T Series Fire Suppression 1 System s manometrem
-  **S trubičkou zacházejte opatrně, abyste ji nepoškodili.**

KROK 5 Montáž P-svorky



- Oba šroubky M3x12 vyšroubujte z matek.
- Vyhleďte dva otvory (ty dva vzdálenější od sebe) na zadní straně horního panelu a do obou otvorů vložte šrouby M3x12.

KROK 6 Montáž P-svorky



- Zevnitř najdete vložené šrouby M3x12 na pravé straně horního panelu.
- Vložte matku do P-svorky. Podívejte se na správnou orientaci obou dílů.
- Připevněte matku v P-svorce ke šroubu M3x12 v horním panelu. Šroub utáhněte pomocí imbusového klíče shora druhou rukou. **Šroub nyní nedotahujte!** Stačí několik otáček. Dotáhnete jej později.

KROK 7 Instalace automatického potlačovacího systému



- Vložte kovový konec trubičky do P-svorky.
- ⓘ Pokud je obtížné zasunout trubičku do P-svorky, povolte trochu matku. **Dávejte však pozor, abyste P-svorku neupustili!**
- Ujistěte se, že je matka dostupná zepředu.
- Z druhé strany trubičky nasadte druhou P-svorku na kovovou část trubičky. Dbejte na správnou polohu P-svorky.
- Vložte matici do P-svorky a připevněte ji ke šroubu M3x12 na levé straně. Šroub mírně utáhněte pomocí inbusového klíče shora druhou rukou - prozatím stačí několik otáček. Později jej dotáhnete úplně.

KROK 8 Zsjištění automatického potlačovacího systému



- Vyrovnějte trubku v P-svorkách. Na každé straně by měl vyčnívat stejný kus trubky.
- Utáhněte plně P-svorky.

KROK 9 A je to!



- ◆ **Gratulujeme!** Právě jste úspěšně nainstalovali Protipožární systém.

4D. Instalace fiskárny (MK3S+ stříbrný zdroj)

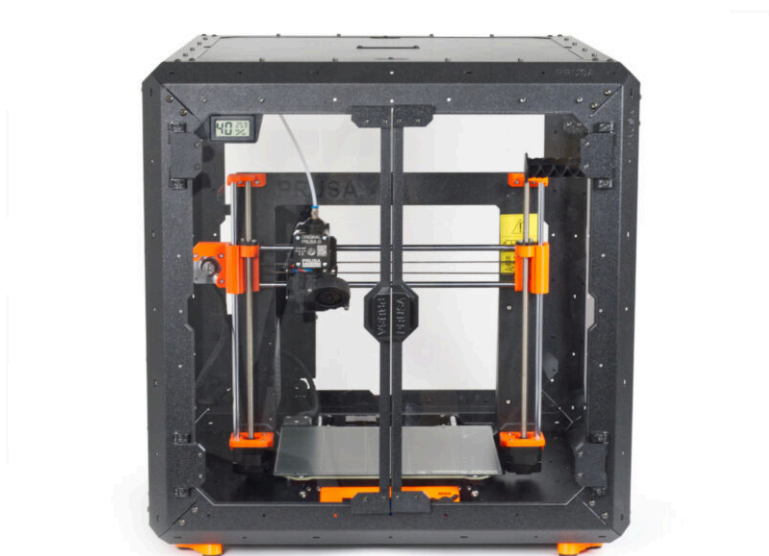

KROK 1 Nářadí potřebné k této kapitole

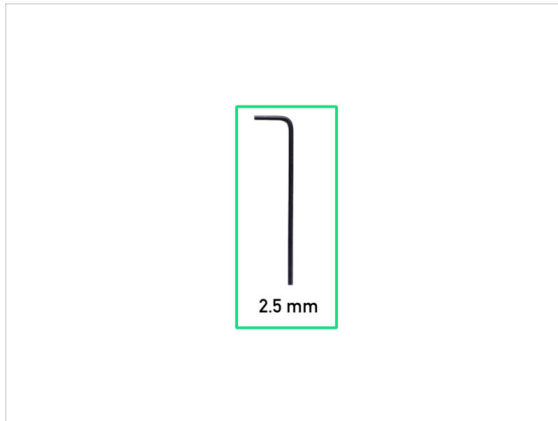

🛠️ Pro tuto kapitolu si prosím připravte:

- 🟢 2,5mm inbusový klíč
- 🟡 Čelistové kleště

KROK 2 Montáž úchytu zdroje napájení: příprava dílů

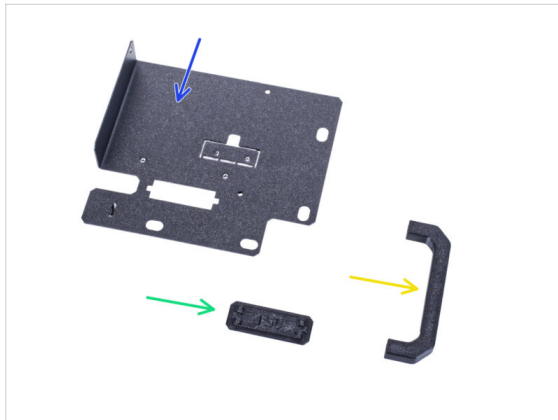

🛠️ Pro následující kroky si prosím připravte:

- 🟡 Držák zdroje (1x)
- 🟢 PSU-handle (úchyt zdroje napájení) (1x)
- 🟢 PSU-holder-plug (zástrčka napájecího zdroje) (1x)
- 🟡 SILVER-PSU-retainer (1x) *vytisknutý díl*

⚠️ **Ujistěte se, že používáte správný díl.** Porovnejte s obrázkem. Nepoužívejte díl PSU-retainer, který je součástí vašeho kitu.

📄 Seznam pokračuje v dalším kroku...

KROK 3 Montáž úchytu zdroje napájení: příprava dílů



● Pro následující kroky si prosím připravte:

- Šroub M3x12 (4x)
- Matka M3nS (2x)
- Šroub M4x5r (2x)
- Magnet 20x6x2 (3x)

KROK 4 Sestavení držáku zdroje napájení (PSU holder)

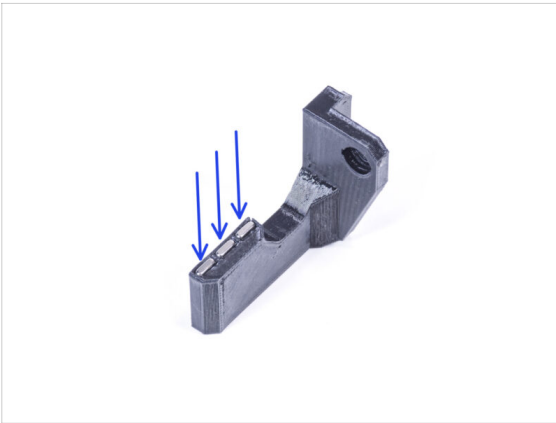

- Zatlačte tři magnety do Silver-PSU-retaineru.
- Vložte dvě matky M3nS do úchytu zdroje napájení (PSU-handle). Pro úplné zatlačení matek dovnitř použijte 2,5mm inbusový klíč.

KROK 5 Sestavení držáku zdroje napájení (PSU holder)

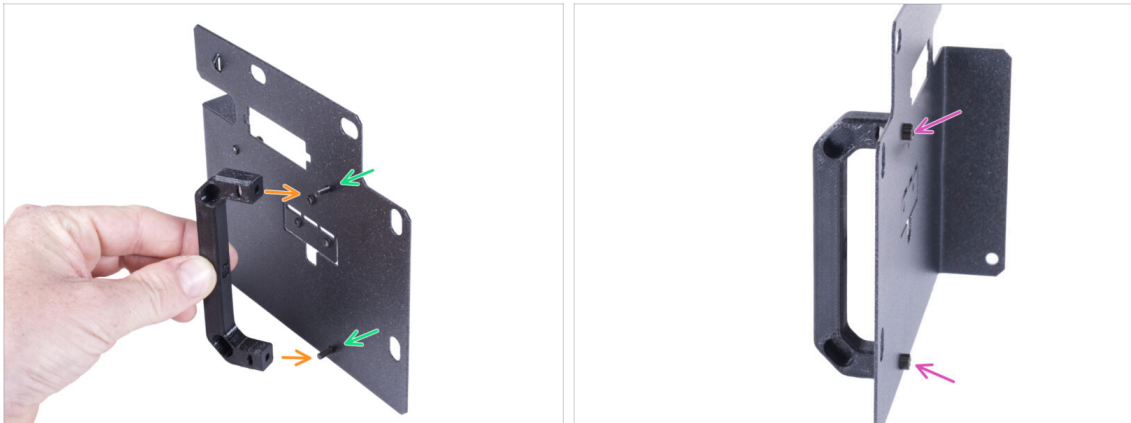

- Prostrčte dva šroubky M3x12 otvory v držáku zdroje (PSU holderu).
- Zarovnejte úchyt zdroje se šrouby. Zachovejte stejnou orientaci úchytu zdroje, jako na obrázku - všimněte si kapes.
- Spojte úchyt s držákem zdroje napájení dohromady utáhnutím obou M3x12 šroubků.

KROK 6 Sestavení držáku zdroje napájení (PSU holder)

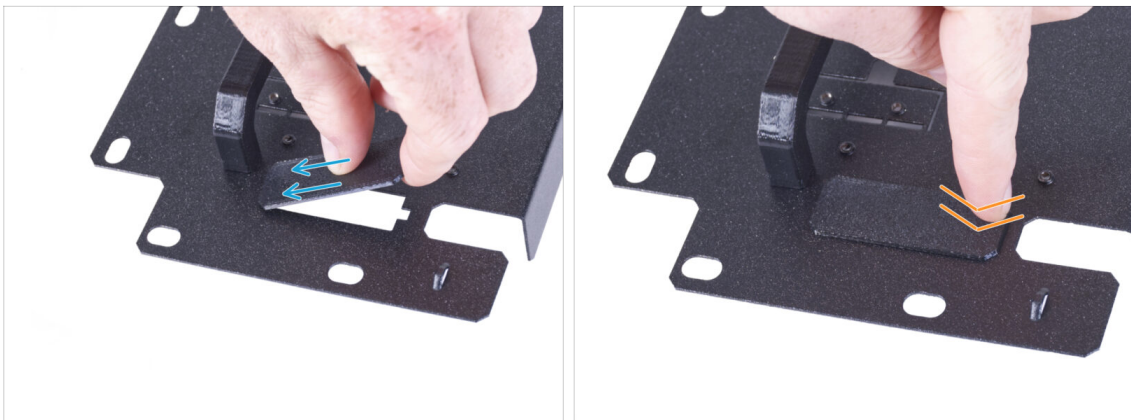

- Zasuňte jeden konec krytu držáku napájecího zdroje do otvoru v držáku napájecího zdroje.
- Druhý konec zatlačte do otvoru. Měli byste cítit jemné "cvaknutí", které vás ujistí, že je díl správně nasazen.

KROK 7 Sestavení držáku zdroje napájení (PSU holder)



- Vyhledejte výřez na držáku zdroje napájení na straně bez úchytu zdroje.
- Ohněte výřez posunutím prstu směrem ke straně s úchytem.
- Ohnutou část vytlačte přibližně do úhlu 90°.

KROK 8 Sestavení držáku zdroje napájení (PSU holder)



- Upevněte držák zdroje tak, aby plastový výstupek zapadl do ohnutého plechu. Utáhněte jej dvěma šrouby M3x12.
- Vedte svazek kabelů zdroje skrz otvor v držáku zdroje (PSU holderu).
- Na straně zdroje zarovnejte otvor v držáku zdroje s otvorem ve zdroji.
- Zajistěte oba díly pomocí šroubu M4x5r.

KROK 9 Připevnění dílu SILVER-PSU-retainer



- Na boční straně zdroje napájení najděte otvor znázorněný na obrázku.
- Připevněte díl SILVER-PSU-retainer ke zdroji a zarovnejte otvory v obou dílech. Obě části zajistěte šroubem M4x5r.

KROK 10 Vedení svazku kabelů zdroje napájení

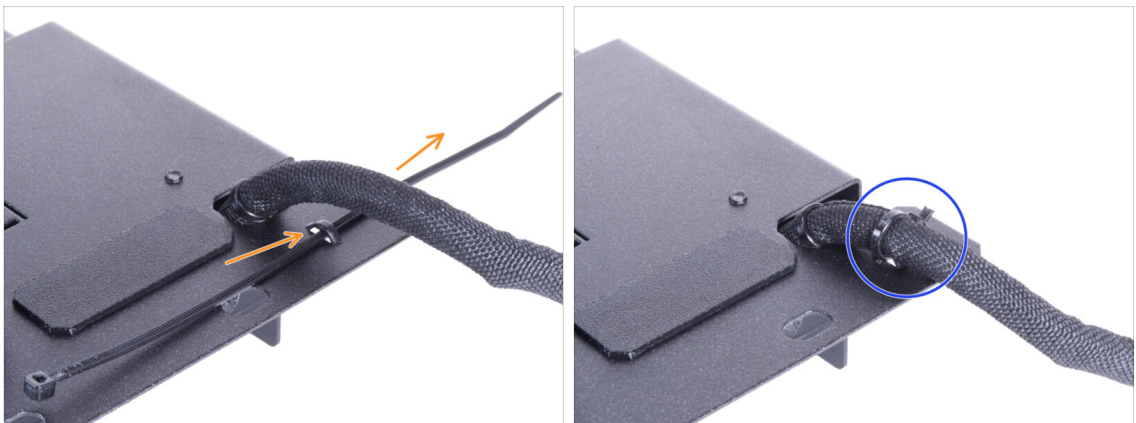

- Ze zadní strany držáku zdroje (PSU holder) prostrčte stahovací pásku skrze otvor na držáku.
- Utáhněte stahovací pásku okolo svazku kabelů zdroje.
- Tiskárnu se zdrojem napájení prozatím opatrně odložte stranou. Za nějaký čas se k ní vrátíme.

KROK 11 Instalace tiskárny

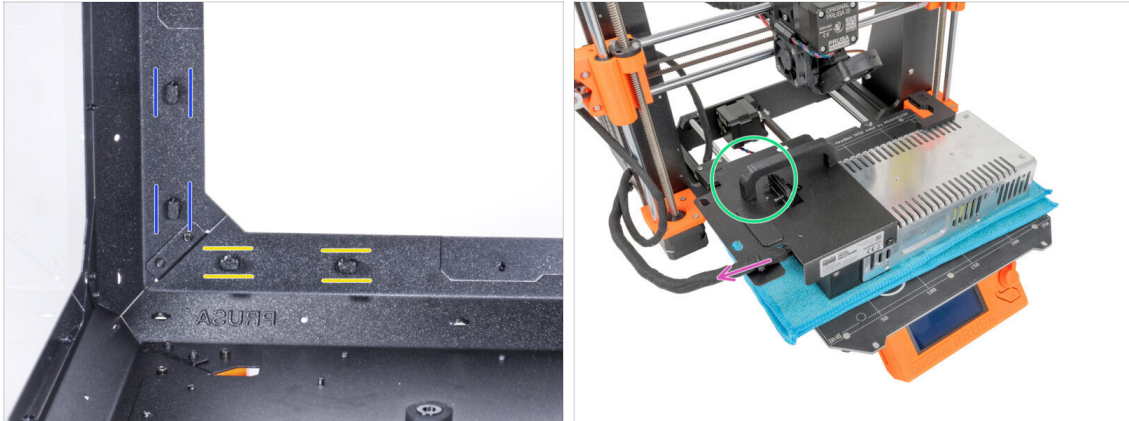

- Zkontrolujte, zda jsou zámky zdroje napájení (PSU-locks) stále ve stejné poloze:
 - **Na spodním rámu** otočte zámky zdroje napájení (PSU-locks) do vodorovné polohy.
 - **Na podpěře** otočte zámky zdroje napájení do svislé polohy.
- Umístěte zdroj na vyhřívanou podložku zakrytou látkou.
- Umístěte zdroj napájení tak, aby úchyt zdroje (PSU-handle) směřoval nahoru.
- Svazek kabelů zdroje musí být veden nalevo.

KROK 12 Instalace tiskárny



- Abyste tiskárnu umístili do enclosure, vsuňte dovnitř nejprve levou stranu tiskárny.
 - ⚠ **Dávejte pozor, abyste tiskárnou nepoškrábali boční panely!**
- Umístěte tiskárnu pod úhlem (jako na obrázku) do enclosure za protiskluzové tlumiče.
- ⓘ Jedná se pouze o dočasnou pozici pro tiskárnu. Skutečnou polohu nastavíte později.

KROK 13 Instalace zdroje napájení

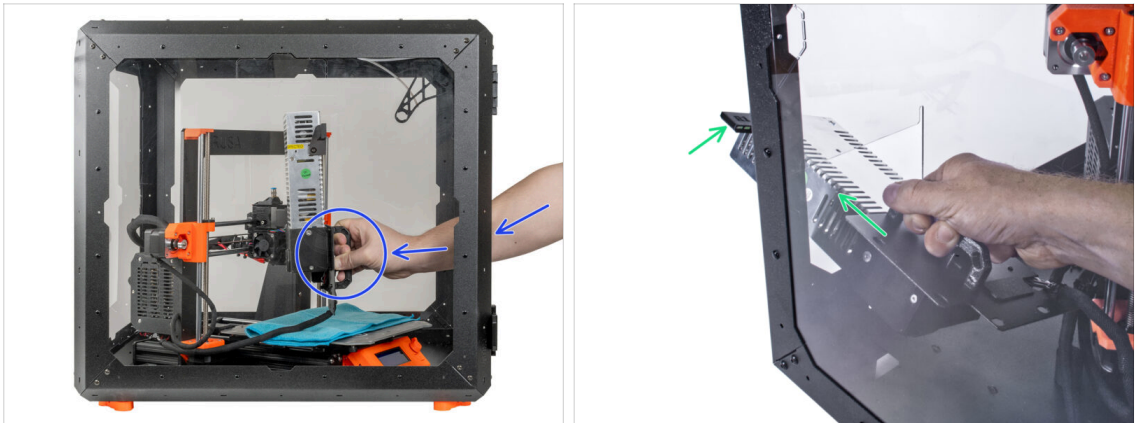

- ◆ Uchopte zevnitř enclosure napájecí zdroj za jeho úchyt.
- ⓘ Je pohodlnější používat pro toto pravou ruku.
- ◆ Vsuňte zdroj napájení otvorem ve spodní části zadního panelu. Začněte tím, že protlačíte díl PSU-retainer (díel s magnety).

KROK 14 Instalace zdroje napájení



- ◆ Nakloňte zdroj napájení směrem k zadnímu panelu. Zdroj musí být mimo enclosure a úchyt zdroje musí být uvnitř.
- ◆ Úchyt zdroje musí perfektně sedět na všech čtyřech zámcích zdroje napájení.
- ◆ Pro zamknutí sestavy zdroje napájení otočte všechny zámky zdroje o 90°.

KROK 15 Nastavení tiskárny

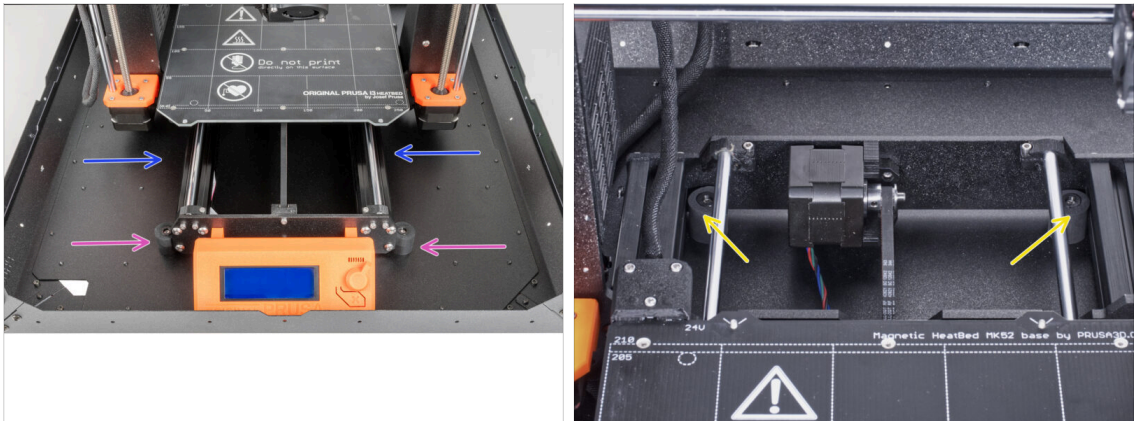

- Změňte polohu tiskárny podle toho, jak to vidíte na obrázku. Umístěte ji do středu enclosure a nastavte správnou polohu:
- Oba přední protiskluzové tlumiče musí být z vnější strany zajištěny k přední desce.
- Oba zadní protiskluzové tlumiče musí být zajištěny proti zadní desce zevnitř.

KROK 16 Sestavení vodiče filamentu: příprava dílů

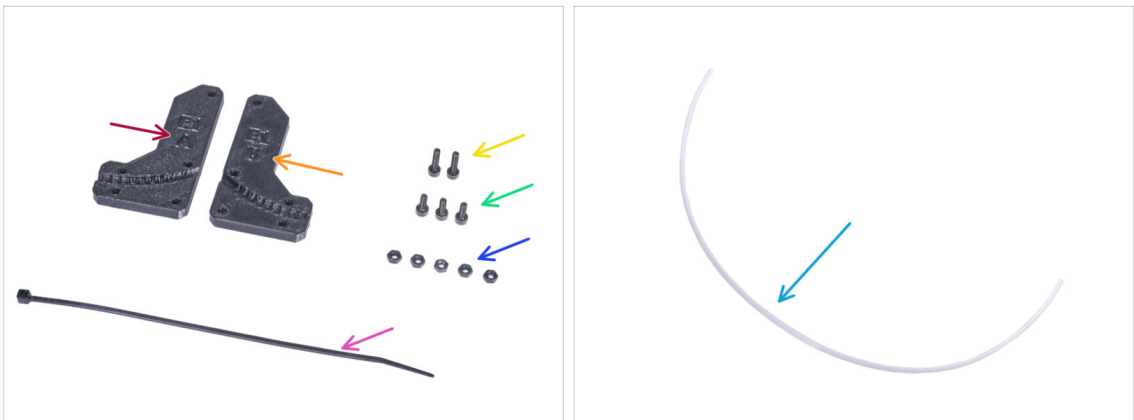

- Pro následující kroky si prosím připravte:
- Filament-guide-a (vodič-filamentu-a) (1x)
- Filament-guide-b (vodič-filamentu-b) (1x)
- Matka M3n (5x)
- Šroub M3x12 (2x)
- Šroub M3x8 (3x)
- PTFE trubička (1x) 2,5x4x650 mm

KROK 17 Sestavení vodiče filamentu (filament guide)



- Vložte pět matek M3n do dílu Filament-guide-a (vodič filamentu a).
- Přichyťte díl Filament-guide-b k Filament-guide-a a spojte je dohromady pomocí tří šroubků M3x8. **Šrouby nedotahujte úplně**, prozatím stačí pár otáček.
- Zasuňte PTFE trubičku až na doraz do otvoru ve vodiči filamentu. Na opačné straně zkontrolujte, **zda je PTFE trubička zcela zasunuta**. Pokud ne, zatlačte ji trochu hlouběji. Dbejte na orientaci PTFE trubičky.

KROK 18 Montáž vodiče filamentu



- Plně utáhněte všechny šroubky na sestavě vodiče filamentu.
- Zarovnejte otvory ve vodiči filamentu (filament guide) s otvory v pravém horním předním rohu rámu. Dávejte pozor na orientaci vodiče.
- Zajistěte vodič filamentu k rámu pomocí dvou šroubů M3x12.

KROK 19 Vedení PTFE trubičky

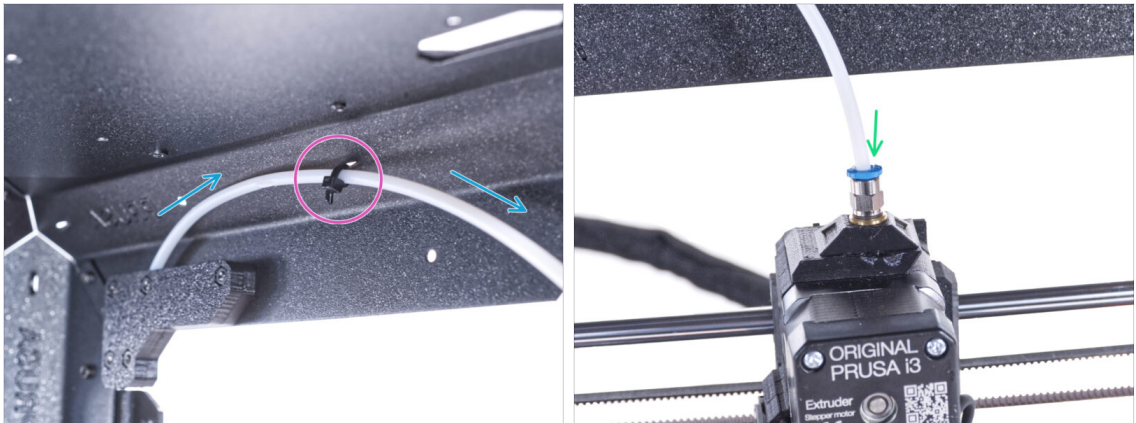

- Vedte PTFE trubičku k hornímu rámu.
- Zajistěte trubičku stahovací páskou k rámu.
- Vložte volný konec PTFE trubičky do šroubení QSM-M5 na extruderu. Zasuňte ji až nadoraz.

KROK 20 Sestavení teploměru: příprava dílů



- Pro následující kroky si prosím připravte:
- Senzor teploty (1x)
- Thermometer-bracket (držák teploměru) (1x)
- Šroub M3x8 (2x)
- Matka M3n (2x)

KROK 21 Sestavení teploměru



- ◆ Do držáku teploměru (Thermometer-bracket) vložte dvě matky M3n.
- ◆ Umístěte senzor teploty do dílu Thermometer-bracket (držák teploměru). Stiskněte ji palci, dokud neucítíte lehké "cvaknutí". **Na obrazovku netlačte, mohlo by dojít k jejímu poškození.**
- ◆ Do levého horního rohu zevnitř namontujte teploměr. Přišroubujte jej na místo pomocí dvou šroubů M3x8.

KROK 22 Montáž dvířek: příprava dílů



◆ Pro následující kroky si prosím připravte:

- ◆ Panel dveří (2x)
- ◆ Door-magnet-a (1x)
- ◆ Door-magnet-b (1x)
- ◆ Úchyt dvířek (door handle) (2x)
- ◆ Door trim (Obložení dvířek) (2x)
- i Seznam pokračuje v dalším kroku...

KROK 23 Montáž dvířek: příprava dílů

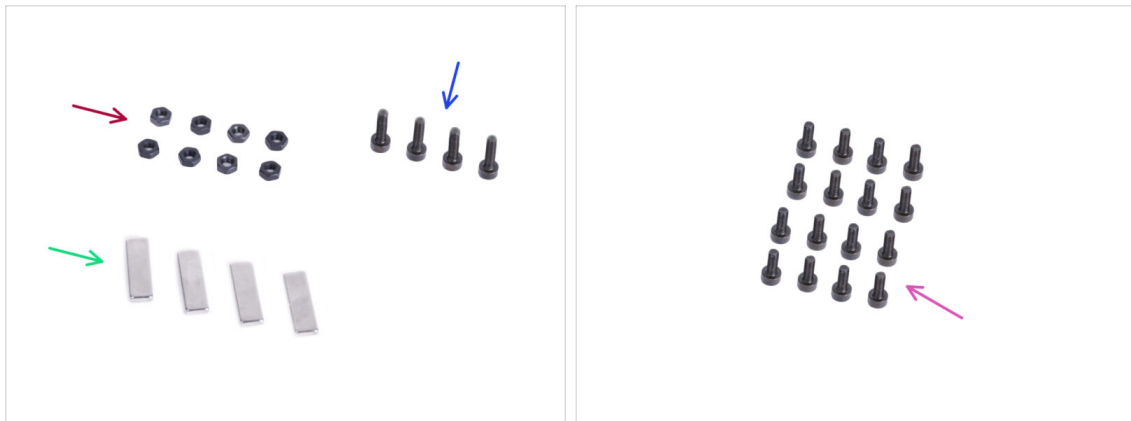

● Pro následující kroky si prosím připravte:

- Matka M3n (8x)
- Šroub M3x12 (4x)
- Magnet 20x6x2 (4x)
- Šroub M3x8 (16x)

KROK 24 Sestavení dvířkových magnetů



- V každém dílu Door-magnet (A a B) je kapsa. Přiložte magnet ke kapsě.
- Zasuňte magnet až na doraz do kapsy.
- Do každého dílu Door-magnet (A a B) vložte dvě matky M3n.

KROK 25 Montáž dvířek

- Přiložte okraj panelu dveří k obložení dveří. Obě strany panelu jsou symetrické. Nezáleží na tom, na kterou stranu obložení dveří ji umístíte. Důležité je, aby kruhový otvor seděl s otvorem na liště.
- Zarovnejte okraje panelu dvířek s oběma konci obložení dvířek.
- Stejný postup opakujte u druhého panelu dvířek.
- ⓘ V dalším kroku budete potřebovat díl door-magnet-a a door-magnet-b. **Tyto díly nejsou stejné!** Jsou označeny písmeny "A" a "B" a mají odlišný tvar.

KROK 26 Instalace dvířkových magnetů

- ⚠ **Šrouby v panelu dvířek příliš neutahujte** Panel by mohl prasknout.
- Umístěte díl door-magnet-a (magnet-dveří-a) pod levou stranu obložení a panel dvířek.
- Zajistěte to pomocí dvou šroubků M3x8.
- Umístěte díl door-magnet-b (magnet dvířek b) pod pravou stranu obložení a panel dvířek.
- Zajistěte to pomocí dvou šroubků M3x8.
- Porovnejte konečný vzhled panelu.
- Stejný postup opakujte u sestavování druhých dvířek.

KROK 27 Montáž úchytů dvířek

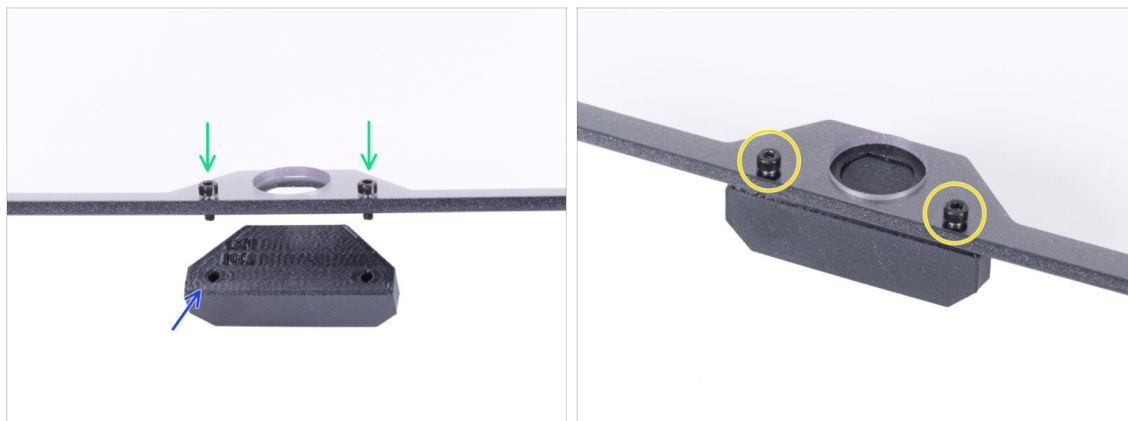

⚠ Šrouby v panelu dvířek příliš neutahujte! Panel by mohl prasknout.

- 🟢** Do otvorů v sestavě dvířek vložte dva šrouby M3x12. Na obrázku si **všimněte, ze které strany jsou šrouby zasunuty.**
- 🟡** Umístěte úchyt dveří (door-handle) pod smontovaná dvířka a zarovnejte otvory se šrouby.
- 🟠** Spojte díly dohromady utáhnutím M3x12 šroubků.
- ⬛** Stejný postup opakujte u sestavování druhých dvířek.

KROK 28 Instalace dvířek

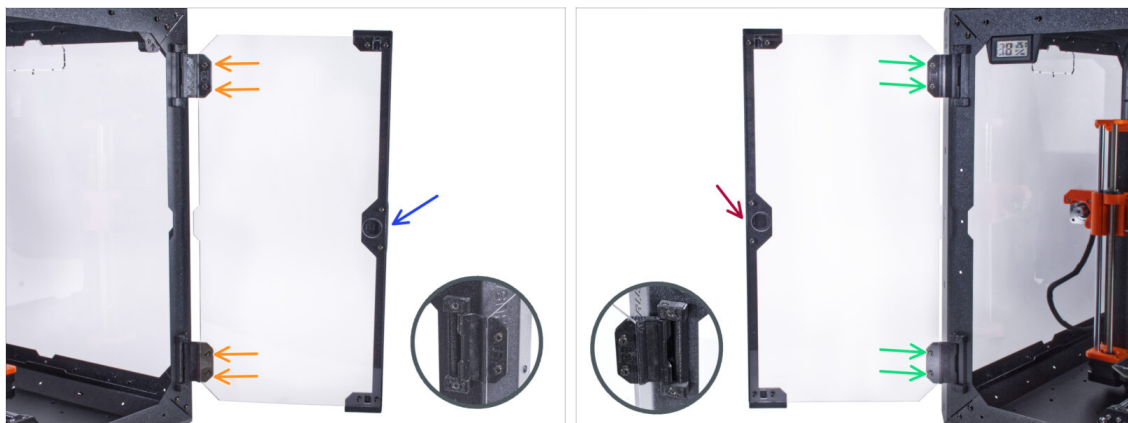

⚠ Šrouby v panelu dvířek příliš neutahujte! Panel by mohl prasknout.

- ◆ Vezměte první sestavu dvířek a umístěte ji na otevřené panty na pravé straně enclosure. **Ujistěte se, že je úchyt na vnější straně panelu.**
- ◆ Zajistěte sestavu dvířek utažením dvou šroubků M3x8 v každém pantu.
- ⓘ Podívejte se na detail, abyste lépe pochopili, jak je panel dveří připevněn k pantu.
- ◆ Vezměte druhou sestavu dvířek a umístěte ji na otevřené panty na levé straně enclosure. **Ujistěte se, že je úchyt na vnější straně panelu.**
- ◆ Zajistěte sestavu dvířek utažením dvou šroubků M3x8 v každém pantu.

KROK 29 Montáž horních zástrček (plugs)

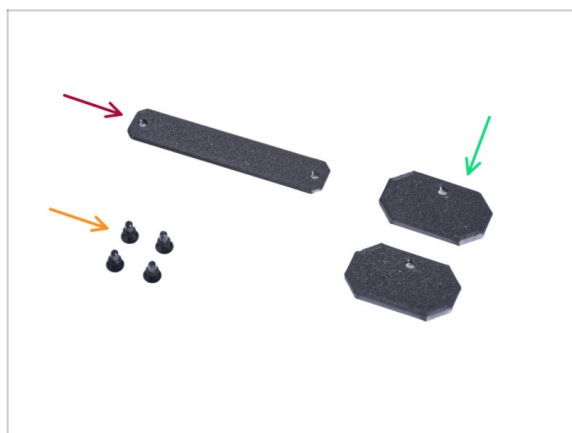

- ◆ **Pro následující kroky si prosím připravte:**
- ◆ Top-plug-center (horní středová zástrčka) (1x)
- ◆ Top-plug-edge (Horní okrajová zástrčka) (2x)
- ◆ Nylonový nýt (4x)

KROK 30 Montáž horních zástrček (plugs)

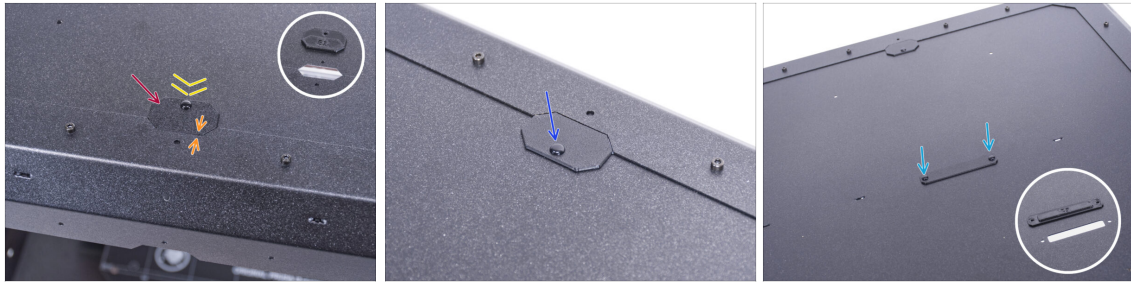

- Zasuňte díl Top-plug-edge do výřezu v přední části horního panelu.
- Horní povrch tištěného dílu by měl být v jedné rovině s horním povrchem profilu.
- Zajistěte to pomocí nylonových nýtů.
- Do stejného výřezu na zadní straně horního panelu nasadte druhou zástrčku Top-plug-edge. Připevněte ji nylonovým nýtem.
- Vložte díl Top-plug-center (horní zástrčku) do obdélníkového výřezu uprostřed horního panelu. Připevněte ji pomocí dvou nylonových nýtů.

KROK 31 Odstranění bočního ramene



- Vezměte držák cívky, který jste předtím vyjmuli z tiskárny.
- Otočením jednoho ramene proti směru hodinových ručiček jej uvolněte z držáku cívky.

KROK 32 Instalace držáku cívky: příprava dílů

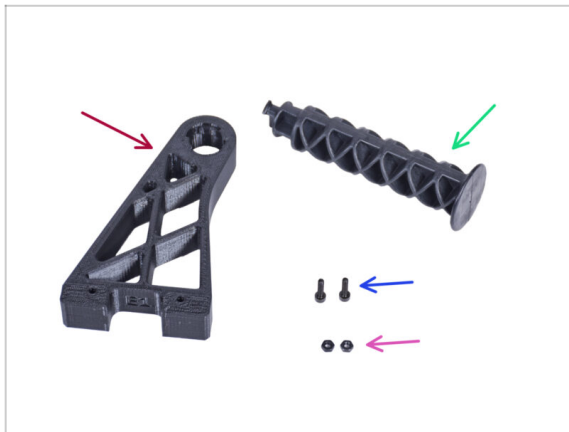

● Pro následující kroky si prosím připravte:

- Spool-holder-r (1x)
- Rameno držáku cívky (1x)
- Šroub M3x12 (2x)
- Matka M3n (2x)

KROK 33 Instalace držáku cívky

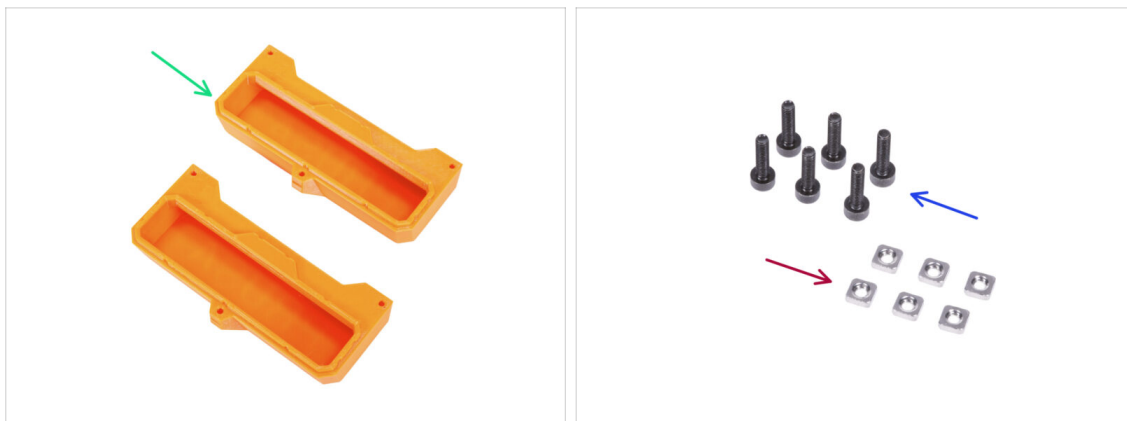

- Zasuňte dvě matky M3n zcela do otvorů v dílu Spool-holder-r.
- Připevněte díl Spool-holder-r (Držák cívky-r) zevnitř do rohu na pravé straně enclosure. Zajistěte jej dvěma šrouby M3x12. Všimněte si orientace dílu Spool-holder-r na obrázku.
- Zasuňte boční rameno do dílu Spool-holder-r (držák-cívky-r) a otočením ve směru hodinových ručiček jej zajistěte na místě.

KROK 34 Transportní držák (Transport-handle): příprava dílů

i Některé z následujících kroků jsou označeny jako nepovinné. Pokud v tuto chvíli nepotřebujete instalovat úchyty, přejděte na krok **Odměňte se!**

Pro následující kroky si prosím připravte:

- Transport-handle (transportní držák) (2x) *tento díl není součástí balení, je nutné si ho vytisknout*
- Matka M3nS (6x)
- Šroub M3x12 (6x)

KROK 35 Instalace transportního držáku (volitelné)

- Do každého transportního držáku (Transport-handle) vložte ze strany dvě matice M3nS.
- Do každého transportního držáku (Transport-handle) vložte z druhé strany matku M3nS.
- Pomocí nože **OPATRNE** odřízněte všechny podpěry každého výřezu pro úchyt v bočních panelech a vyjměte je.

KROK 36 Instalace transportního držáku (volitelné)

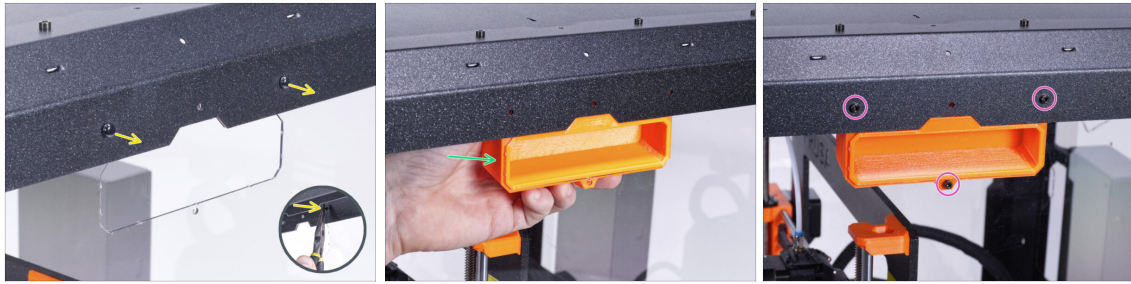

- Zatlačte nylonové nýty z vnitřní strany enclosure kleštěmi, a poté je vytáhněte z vnější strany.
- Zevnitř umístěte díl Transport-handle (transportní držák) do výřezu stejného tvaru.
- Zajistěte to třema šrouby M3x12.
- Stejný postup zopakujte i u druhého transportního držáku.

KROK 37 Odměňte se

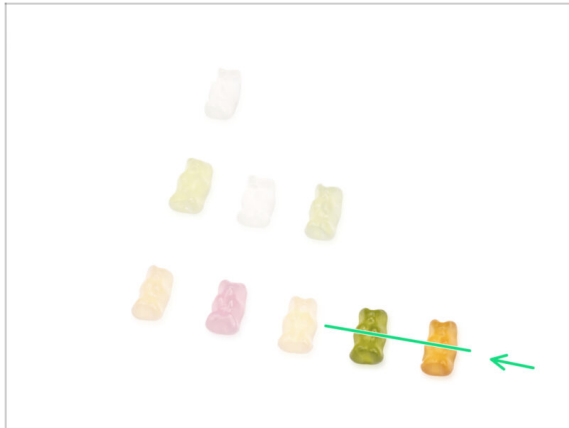

- Bylo to obtížné? Samozřejmě že ne. Doufáme, že jste si sestavování užili. **Nezapomeňte se odměnit.**
- Snězte všechny zbývající medvídky.

KROK 38 To je ono!

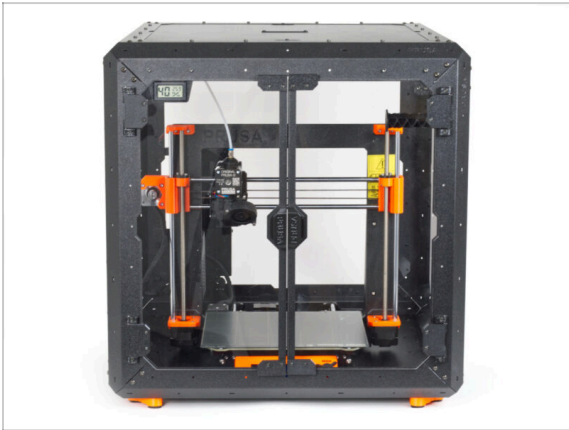

- **Než začnete tisknout na tiskárně v enclosure, proveďte následující:**
 - **Proveďte kalibraci os XYZ.** Na obrazovce tiskárny jděte do *Kalibrace* -> *Kalibrovat XYZ* a postupujte podle instrukcí na displeji.
 - **Kalibraci první vrstvy** proveďte dle postupu v tomto článku: [Kalibrace první vrstvy \(i3\)](#).
 - **Dobrá práce! Úspěšně jste složili Original Prusa Enclosure.**
- ⚠ **DŮLEŽITÉ:** Předtím, než začnete enclosure používat, si přečtěte návod k použití, který byl dodaný v balení a také si přečtěte článek o údržbě postranních panelů.

KROK 39 Doplnky k enclosure

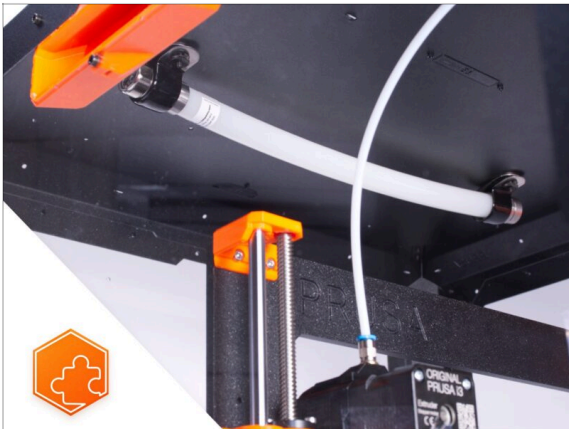

- **Seznam dostupných návodů k dopřkům k Enclosure:**
 - [Protipožární Systém](#)
 - [Výklopné víko](#)
 - [Pokročilý filtrační systém](#)
 - [Mechanický zámek](#)
 - [Bílý LED pásek](#)

6. Výklopné víko (Hinged Lid) (doplňěk)



KROK 1 Úvod



- Tento návod se zabývá instalací **Výklopného víka (hinged lid)** na **Original Prusa Enclosure**.
- **Než začnete příslušenství sestavovat, VYTISKNĚTE SI VŠECHNY POTŘEBNÉ PLASTOVÉ DÍLY!** Díly jsou k dispozici ke stažení na webu [Printables.com](https://www.printables.com).
- ⓘ Veškerý potřebný spojovací materiál je již součástí stavebnice Enclosure.

KROK 2 Nářadí potřebné k této kapitole

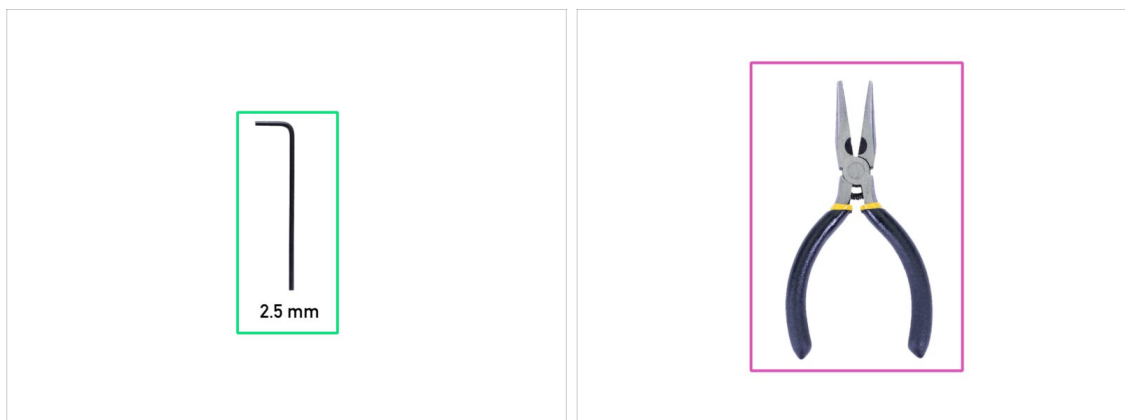

- **Pro tuto kapitolu si prosím připravte:**
- 2,5mm inbusový klíč
- Čelistové kleště
- Kapesní nůž nebo odlamovací nůž (*pouze pro montáž MMU*)

KROK 3 Odstranění krytů



- Zevnitř vytlačte nylonové nýty upevňující díl Top-plug-edge k přední části enclosure. Pomocí čelistových kleští je vytlačte.
- Vyměňte díl Top-plug-edge z enclosure.
- Stejným způsobem odstraňte díl Top-plug-edge (horní okrajovou zástrčku) na zadní straně.
- Vyměňte díl Top-plug-center (horní středovou zástrčku). **Díl nevyhazujte**, budete ho potřebovat později.

KROK 4 Odstranění horního panelu



- Uvolněte třináct šroubů na horním rámu.
- Ponechte tři šroubky v pozicích, které jsou označeny na obrázku.
- Podepřete horní panel zevnitř rukou.
- Druhou rukou uvolněte tři šrouby, které drží horní panel na svém místě.
- ⚠ **UPOZORNĚNÍ: Dávejte pozor, abyste neupustili horní panel a nezpůsobili si zranění nebo škodu!**
- Prostrčte horní panel otvorem v horním rámu a vyjměte jej z enclosure.

KROK 5 Instalace pantů víka: příprava dílů

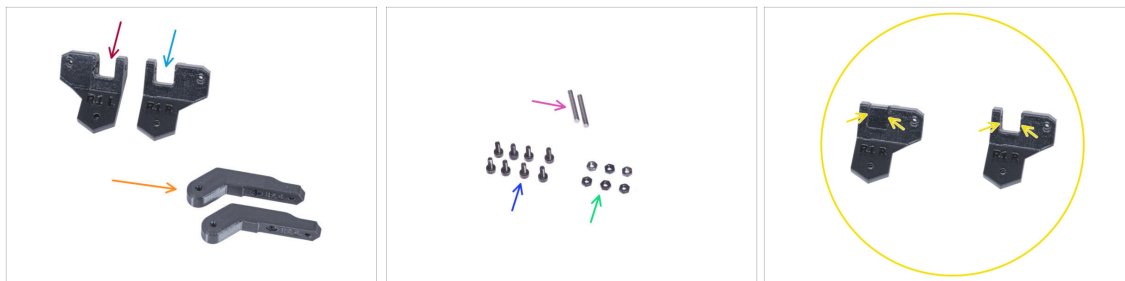

Pro následující kroky si prosím připravte:

- Hinge-bracket-L (levý držák pantů) (1x)
- Hinge-bracket-R (pravý držák pantů) (1x)
 - Všimněte si, že po vytištění mají oba držáky závěsů vnitřní podpůrnou konstrukci, kterou je třeba před použitím odstranit. Viz poslední obrázek.
- Hinge-lever (závěsná páka) (2x)
- Kolík 3x20 (2x)
- Šroub M3x8 (8x)
- Matka M3n (6x)

KROK 6 Sestavení pantů víka



- Vložte díl Hinge-lever (závěsnou páku) do dílu Hinge-bracket-R (pravý držák pantu).
- Zarovnejte otvory v obou dílech a zasuňte kolík 3 x 20 do plastových dílů.
- Zatlačte pin proti rovné ploše až na doraz do plastových dílů. Ujistěte se, že je pin v jedné rovině s povrchem dílu.
- Postupujte totožně u dílu Hinge-bracket-L (levý držák pantů).







KROK 7 Sestavení pantů víka

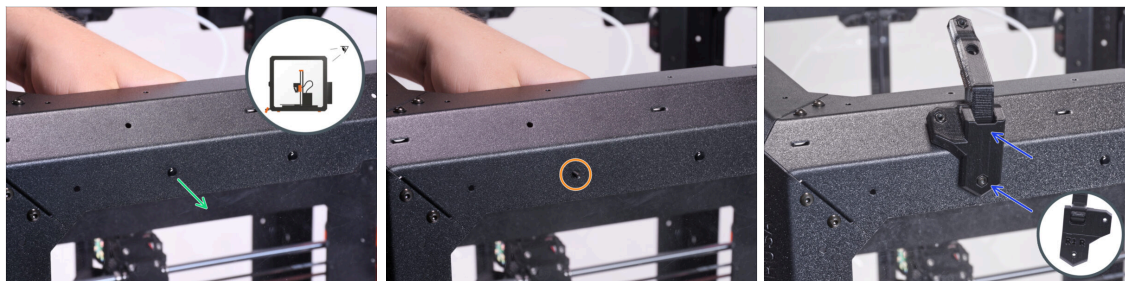

- Do každé sestavy závěsů vložte tři matice M3n.

KROK 8 Montáž pantů víka



-  Pokud jste nainstalovali doplněk Pokročilý filtrační systém, použijte díl hinge-bracket-Rt, který je k dispozici na printables.com
-  Otočte enclosure zadní stranou směřující k vám a zaměřte se na levý horní roh.
-  Vytlačte zevnitř první nylonový nýt zleva.
-  Pomocí čelistových kleští zatlačte na nylonový nýt.
-  Do stejného otvoru vložte zevnitř šroub M3x8.
-  Nasadte sestavu Hinge-bracket-R (pravý držák pantů) na šroub a utáhněte ji.

KROK 9 Montáž pantů víka



- Přejděte do pravého horního rohu zadní části enclosure.
- Vytlačte zevnitř první nylonový nýt zprava.
- ⓘ Pomocí čelistových kleští zatlačte na nylonový nýt.
- Do stejného otvoru vložte zevnitř šroub M3x8.
- Nasadte sestavu Hinge-bracket-L (levý držák pantů) na šroub a utáhněte ji.

KROK 10 Montáž pantů víka



- Zajistěte zevnitř díl Hinge-bracket-L (levý držák pantů) pomocí šroubu M3x8.
- Zajistěte zevnitř díl Hinge-bracket-R (pravý držák pantů) pomocí šroubu M3x8.
- Oba panty otevřete.

KROK 11 Montáž horního panelu

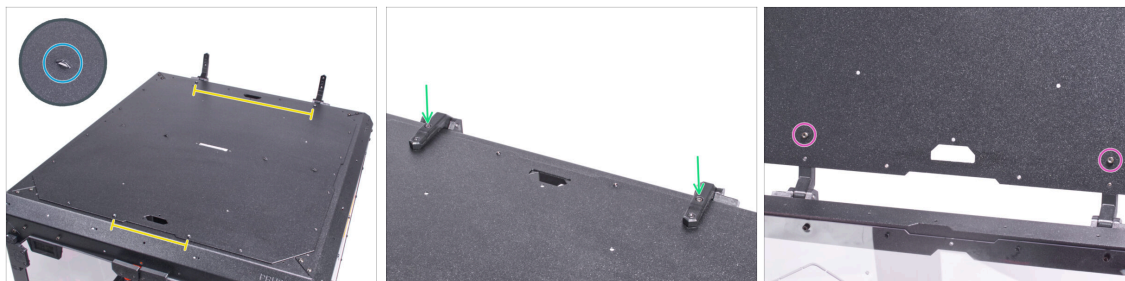

- **Umístěte horní panel na vrchní část enclosure a ujistěte se, že:**
 - Perforace na horním panelu směřují nahoru.
 - Strana se vzdálenějšími závitovými tyčemi je vzadu (blíže k pantům).
 - Zavřete panty a zajistěte každý pant pomocí šroubku M3x8.
 - Otevřete víko (horní panel) a zespodu připevněte každý pant pomocí šroubu M3x8.

KROK 12 Instalace krytů: příprava dílů

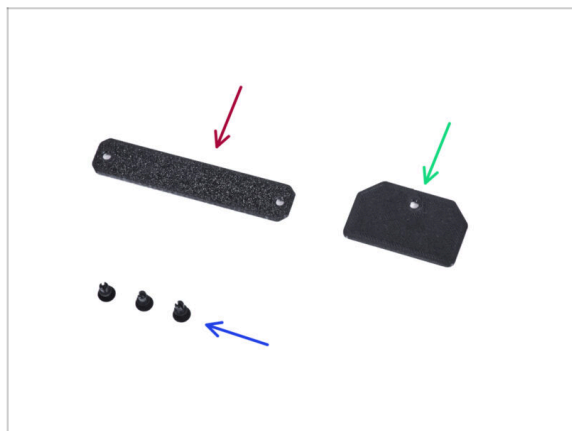

- **Pro následující kroky si prosím připravte:**
 - Top-plug-center (1x) *použijte znovu starý díl*
 - Top-plug-rear (horní zadní zástrčka) (1x)
 - Nylonový nýt (3x)

KROK 13 Montáž krytů



- Umístěte díl Top-plug-center (horní zástrčku) do obdélníkového otvoru v horním panelu. Připevněte jej pomocí dvou nylonových nýtů.
- Umístěte díl Top-plug-rear do výřezu v zadní části horního panelu a upevněte ji nylonovým nýtem.

KROK 14 Montáž rukojeti: příprava dílů



- Pro následující kroky si prosím připravte:
- Lid-handle (rukojeť víka) (1x)
- Šroub M3x8 (3x)
- Matka M3nS (1x)

KROK 15 Montáž úchytu



- Zasuňte matku M3n až na doraz do rukojeti víka (Lid-handle).
- Připevněte díl Lid-handle (rukojeť víka) k hornímu panelu na předním okraji a přišroubujte jej dvěma šrouby M3x8.
- ⚠ **Šrouby příliš neutahujte! Mohlo by dojít k poškození závitu v plechu.**
- Otevřete víko a přišroubujte rukojeť zevnitř pomocí třetího šroubu M3x8.

KROK 16 Montáž zámků: příprava dílů



- **Pro následující kroky si prosím připravte:**
- Šroub M3x8 (2x)
- Lid-lock (zámek víka) (2x)

KROK 17 Montáž zámků

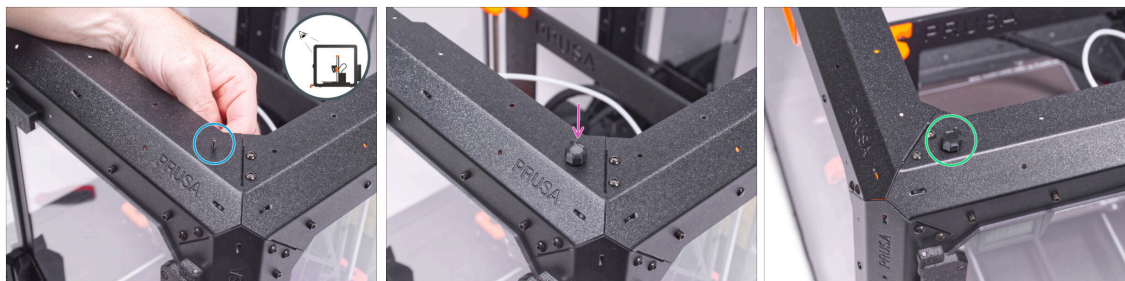

- Otočte enclosure přední stranou směřující k vám a zaměřte se na pravý horní roh.
- Vložte zevnitř jeden šroub M3x8 do prvního otvoru zleva na horním předním profilu.
- Nasadte na šroub jeden ze zámků víka (lid-lock) a utáhněte jej. Šroub neutahujte příliš, zámek se musí volně otáčet.
- Stejný postup opakujte u druhého zámku dvířek (lid-lock).

KROK 18 Uzamčení zámků

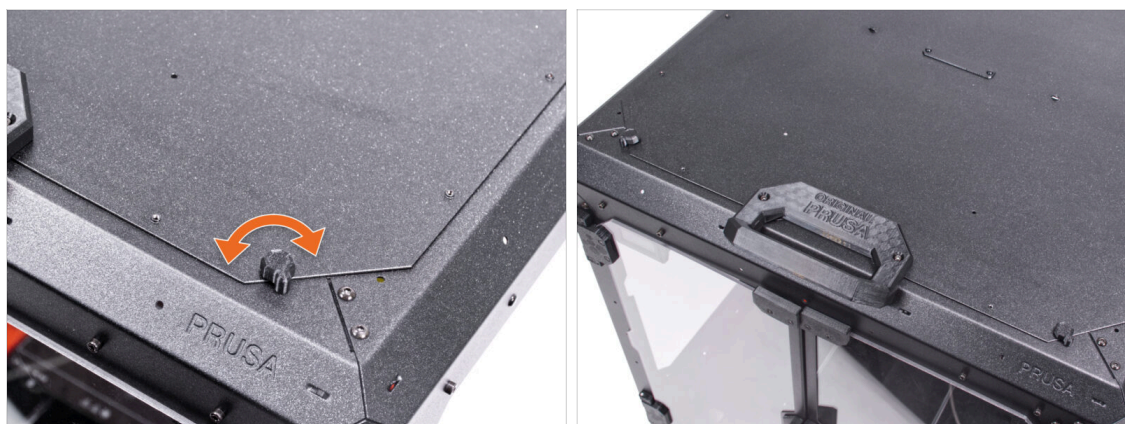

- Zavřete víko a otočte oběma díly Lid-lock (zámek víka). Pokud se zámky nad víkem otáčejí ztuhla, mírně povolte šrouby na spodní straně zámku (uvnitř enclosure).

KROK 19 A co dál?



- **Skvělá práce!** Úspěšně jste nainstalovali výklopné víko. Pokud máte single-material tiskárnu, vaše práce je hotová.
- Pokud zamýšlíte používat tiskárnu na single-material, je vaše práce hotová. Pro instalaci **MMU2S** do **Original Prusa Enclosure** pokračujte následujícími kroky.
 - **6A. Hinged Lid with MMU3**
- For installing the **MMU2S** into the Original Prusa Enclosure, continue with the following guide:
 - **6B. Hinged Lid with MMU2S**

6A. Hinged Lid with MMU3

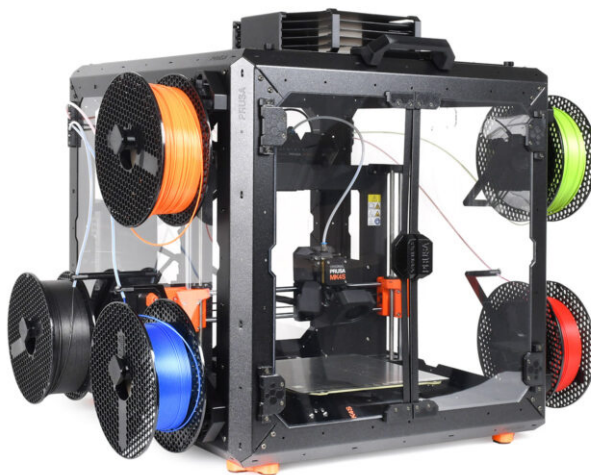

KROK 1 Úvod

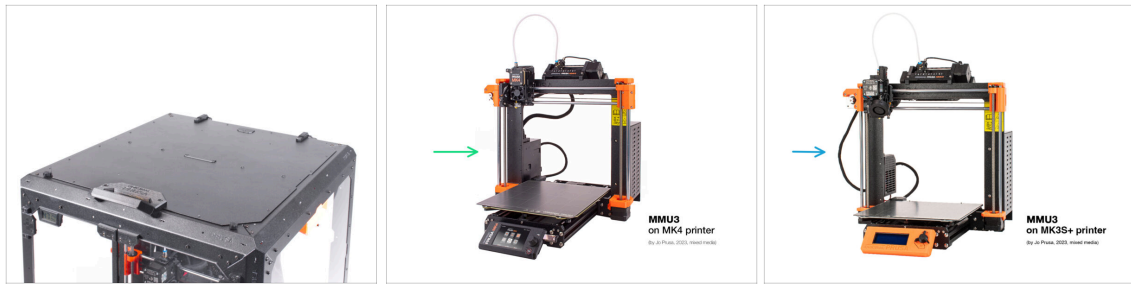

● Tato kapitola vás provede instalací jednotky MMU3 do Enclosure.

● The MMU3 can only be installed after the **Hinged Lid** is in place.

⚠ Protože **MMU3 je kompatibilní s více modely tiskáren, vezměte na vědomí, že některé části vaší tiskárny se mohou mírně lišit od obrázků. Proces montáže však zůstává stejný.**

KROK 2 Tisknutelné díly

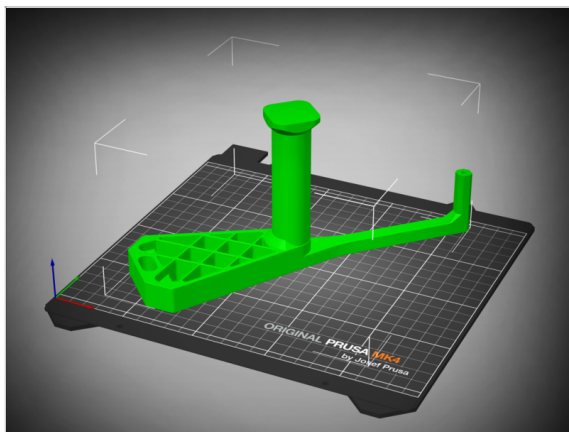

● Pokud jste ve vašem balíčku neobdrželi vytištěné díly, můžete si je stáhnout z [Printables.com](https://www.printables.com/odel/980267-mmu3-enclosure-addon) a vytisknout.

● <https://www.printables.com/odel/980267-mmu3-enclosure-addon>

● K dokončení instalace je však třeba získat také balíček dalšího hardwaru, včetně šroubů, matek, dlouhých PTFE trubiček a magnetů.

ⓘ Tyto komponenty by měly být součástí balíčku Tiskárna + Enclosure + MMU3.

KROK 3 Odstranění LCD displeje

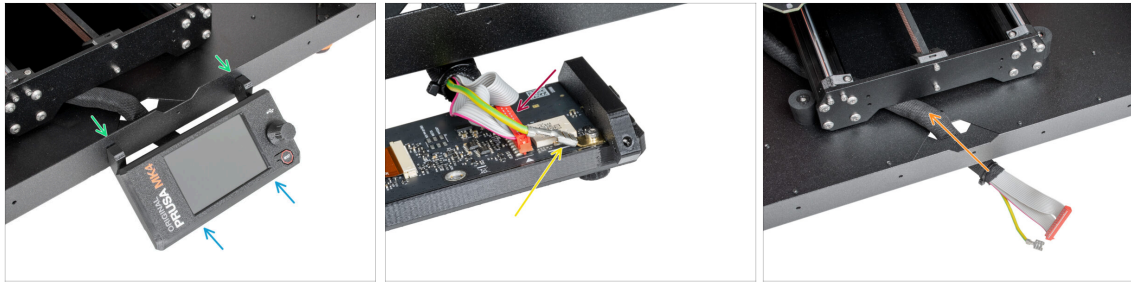

- ◆ Pokud máte LCD displej namontovaný na Enclosure, postupujte podle následujících kroků:
 - ◆ Zevnitř vyndejte dva šrouby, které drží LCD displej.
 - ◆ Odpojte LCD kabel/y.
 - ◆ U MK4/S odpojte také uzemňovací konektor.
 - ◆ Přesuňte svazek kabelů dovnitř Enclosure.

KROK 4 Odstranění držáku cívky

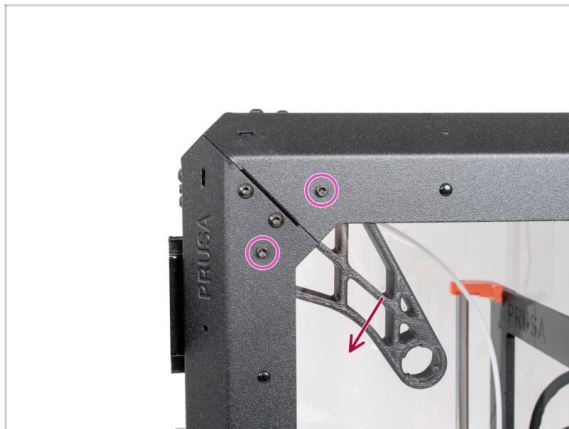

- ◆ Remove the two screws on the right side of the Enclosure, holding the spool holder.
- ◆ Odstraňte držák cívky.

KROK 5 Odstranění vedení filamentu



- Press down the collet on the filament fitting on the extruder.
- Zatímco držíte objímku stisknutou, vytáhněte PTFE trubičku ze šroubení.
- Odřízněte stahovací pásku zajišťující PTFE trubičku na vnitřní straně horního předního profilu.
- Vyšroubujte dva šrouby upevňující vedení filamentu a vyjměte jej z Enclosure.

KROK 6 Odstranění zdroje napájení

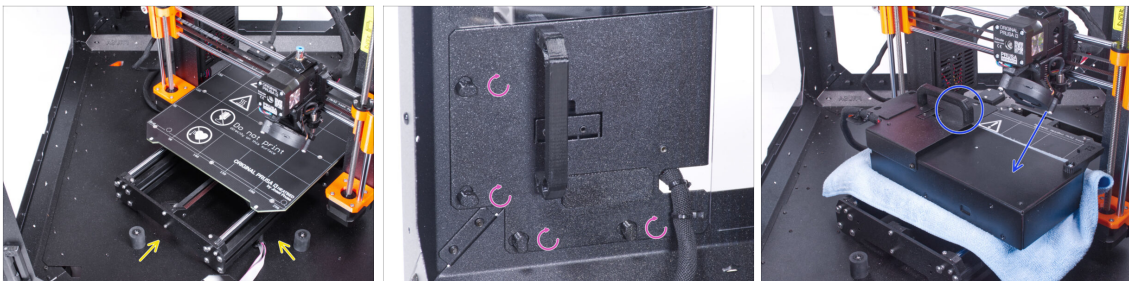

- Umístěte tiskárnu pod úhlem (jako na obrázku) do enclosure za protiskluzové tlumiče.
- Odemkněte všechny zámky zdroje, poté uchopte rukojeť a vyjměte sestavu zdroje ze zadního panelu.
- Umístěte zdroj napájení na vyhřívanou podložku, chráněnou látkou, úchytem zdroje směrem nahoru.

KROK 7 Odstranění tiskárny

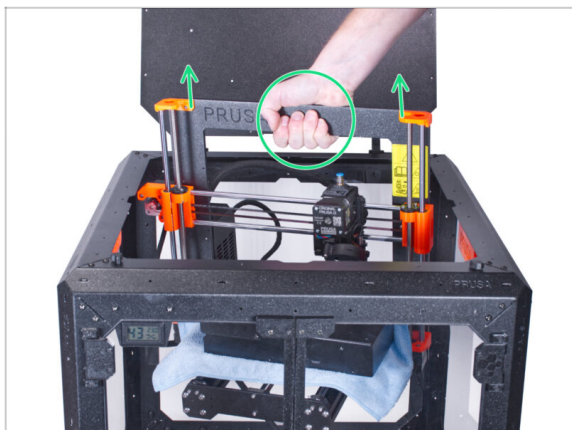

- Otevřete horní víko.
- Uchopte tiskárnu za rám a opatrně ji vyjměte z krytu.
- ⚠ Dávejte pozor, abyste nepoškrábali tiskárnu a enclosure.

KROK 8 Instalace MMU3



- ⚠ Pokud na tiskárnu instalujete novou jednotku MMU3:
 - V případě potřeby znovu připojte displej LCD k tiskárně, aby byl opět funkční.
 - Pokračujte k [manuálu k sestavení MMU3](#)
 - ⓘ Po instalaci jednotky MMU3 na tiskárnu ji otestujte. Poté se vraťte k tomuto návodu a pokračujte dalším krokem.
- Pokud jste během sestavování Enclosure dočasně odpojili jednotku MMU3 od tiskárny, pokračujte k dalšímu kroku.

KROK 9 Odstranění zásobníku

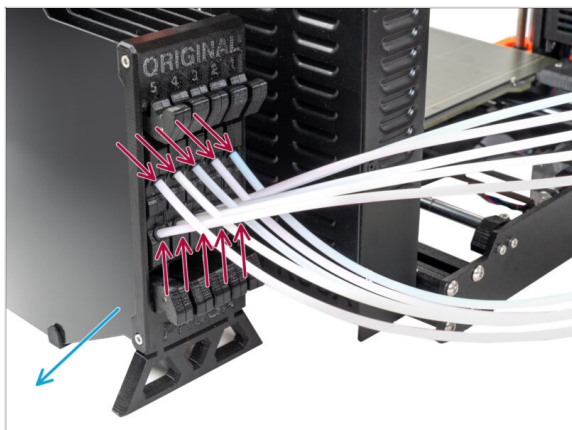

- ◆ Odpojte **VŠECHNY** PTFE trubičky od zásobníku.
- ◆ Odsuňte zásobník od tiskárny.
- ⚠ In the following steps, we will prepare the Enclosure and modify the Buffer before installing them into the Enclosure.

KROK 10 Držák cívky: příprava dílů

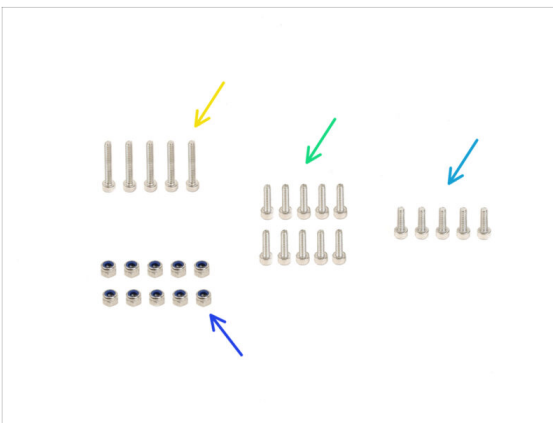
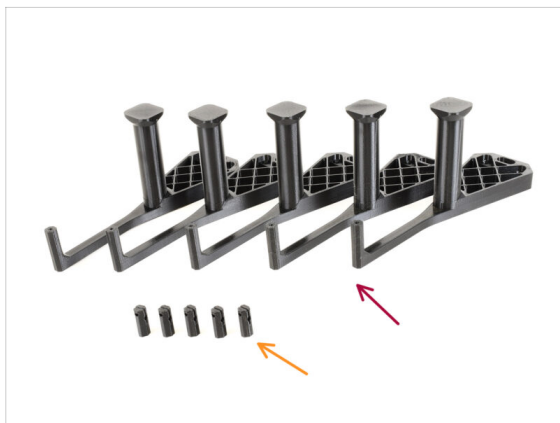

- ◆ Pro následující kroky si prosím připravte:
- ◆ mmu_enclosure_spoolholder (5x)
- ◆ mmu_enclosure_spoolholder_R3_cap (5x)
- ◆ Šroub M3x20 (5x)
- ◆ Šroub M3x12 (10x)
- ◆ Šroub M3x10 (5x)
- ◆ Matka M3nN (10x)

KROK 11 Příprava držáku cívky 1

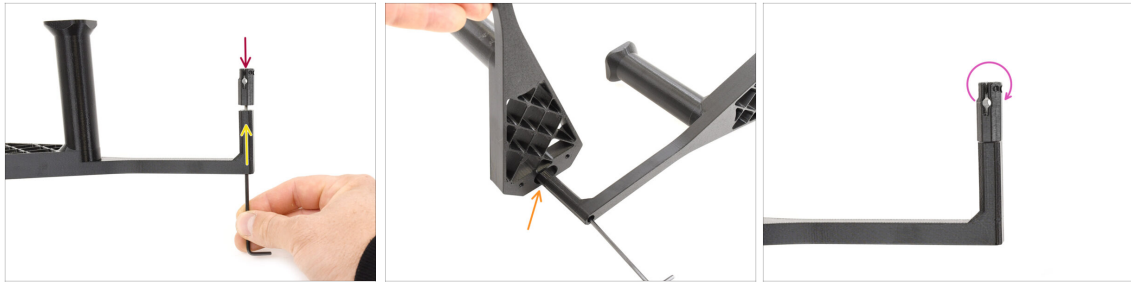

- ◆ Take one spool holder. Add the **Cap** part onto the small tubular part of the spool holder.
- ◆ Insert the **M3x20** screw through the tubular part and tighten it against the Cap. Ensure it's tight enough to hold the Cap in place, but still **allows it to rotate**.
 - ◆ Profesionální tip: pokud jde otočit ztežka, můžete použít jeden z ostatních držáků cívky jako rukojeť pro vrchní část.
 - ◆ Šroub M3x20 nedotahujte úplně. Víko se musí volně otáčet.

KROK 12 Příprava držáku cívky 2

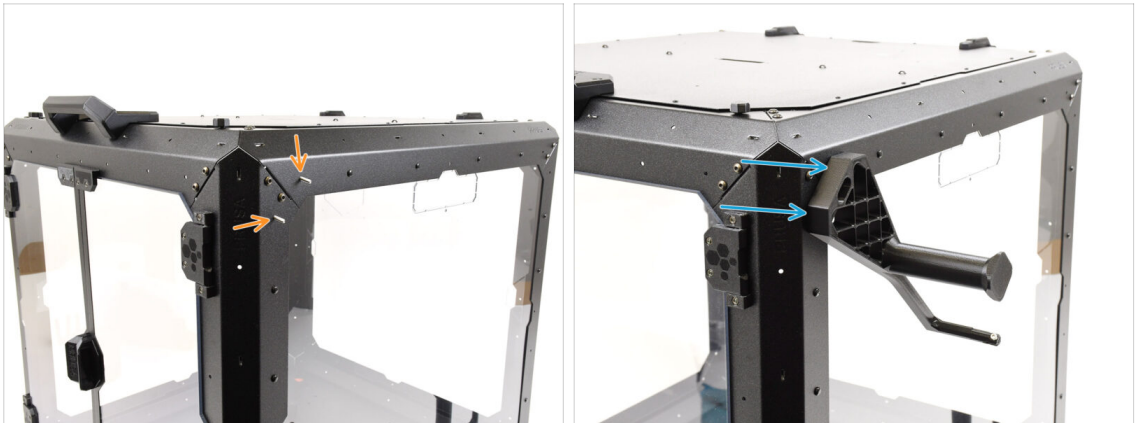

- ◆ Add the **M3x10** screw onto the end of the Cap. Just start the thread. **Do not tighten it up yet!**
- ◆ Install the two **M3nN** nuts into the openings on the Spool holder. Push them all the way in.
- ◆ Stejný postup opakujte, dokud nesestavíte všech **pět držáků cívky**.

KROK 13 Instalace držáků cívek 1

- Přejděme na pravou stranu enclosure.
- Run two **M3x12** screws through the marked openings, from the inside to the outside.
- Namontujte první držák cívky na šrouby. Šrouby zcela utáhněte.

KROK 14 Instalace držáků cívek 2

- Using two **M3x12** screws, attach a second spool holder into the bottom front corner.
- Using the same technique, mount the remaining three spool holders onto the **LEFT** side of the enclosure in the marked positions.
- Zkontrolujte, zda jsou držáky cívek umístěny tak, jak je znázorněno na obrázku.

KROK 15 Příprava dílů vnitřního zámku

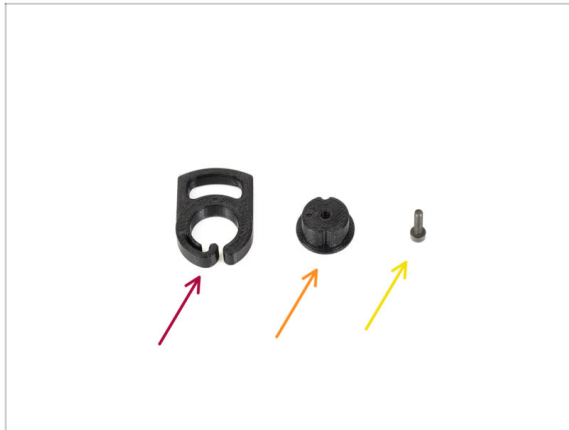

- ◆ Pro následující kroky si prosím připravte:
- ◆ Vnitřní zámek A (1x)
- ◆ Vnitřní zámek B (1x)
- ◆ Šroubek M3x12 černý (1x)

KROK 16 Příprava vnitřního zámku



- ◆ Insert the **M3x12** screw through the Lock B part.
- ◆ Orient **Lock B** with the screw pointing upwards and the small **protruding part** being on the left.
- ◆ Orient **Lock A** so that the circular opening is on the left.
 - ◆ The **protruding circular part** must be pointing up.
- ◆ Spojte oba díly dohromady a zajistěte, aby správně lícovaly.

KROK 17 Instalace vnitřního zámku



- ◆ Otevřete horní víko a odstraňte šroub na vnitřní straně, který zajišťuje rukojeť.
- ◆ Orient the lock so that the **small protruding part** aligns with the opening in the sheet metal.
- ◆ Šroub zapadne na místo dříve odstraněného šroubu.
- ◆ Utažením šroubu M3x12 upevníte zámek na místě.

KROK 18 Příprava dílů bočního držáku PTFE

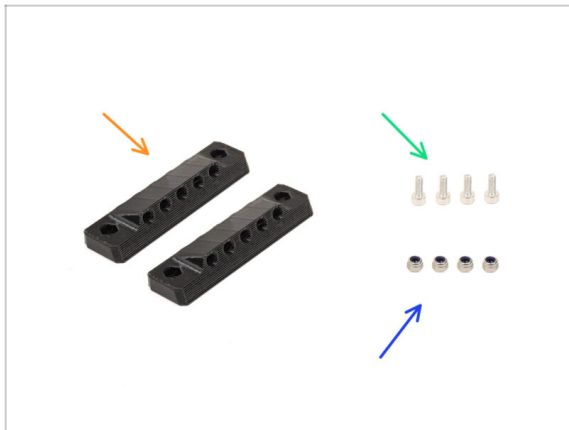

- ◆ Pro následující kroky si prosím připravte:
- ◆ PTFE_side_holder (2x)
- ◆ Šroub M3x8 (4x)
- ◆ Matka M3nN (4x)

KROK 19 Příprava bočního držáku PTFE



- Insert two **M3nN nuts** into the corresponding openings on both the PTFE side holders.

KROK 20 Instalace postranního držáku PTFE trubičky 1



- On the left side of the enclosure, remove the marked nylon rivet.
 - From inside the enclosure, push the center pin of the rivet, then pull the entire rivet out from the outside.
- Run two M3x8 screws through the marked openings from the inside of the enclosure to the outside.
- Připevněte **boční PTFE držák** na šrouby.
 - Make sure the **lifted part** of the holder is pointing towards the **front** of the Enclosure!
 - Šrouby utáhněte, abyste udrželi držák na místě.

KROK 21 Instalace postranního držáku PTFE trubičky 2

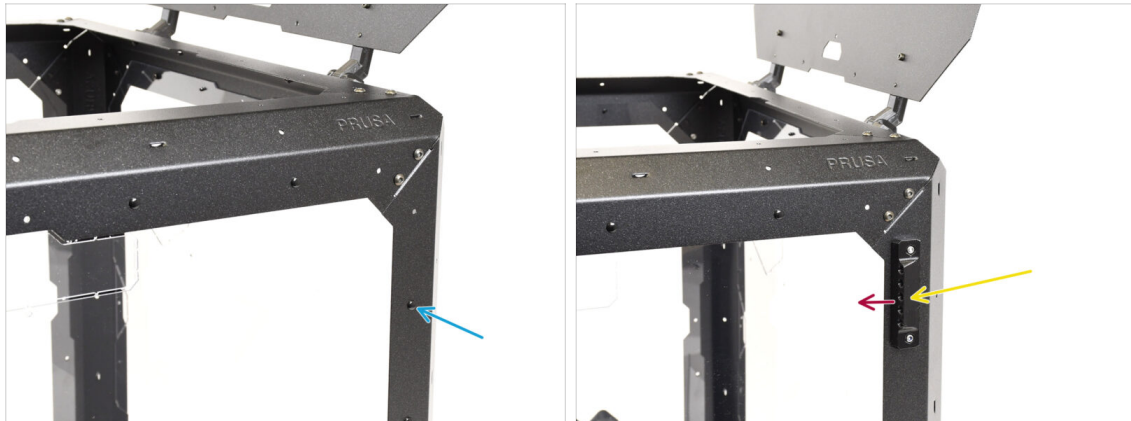

- On the **right** side of the enclosure, remove the marked nylon rivet.
- Using the two **M3x8** screws, fix the other PTFE Side Holder in place.
- Make sure the lifted part of the holder is pointing towards the front of the Enclosure!

KROK 22 Odstranění krytů

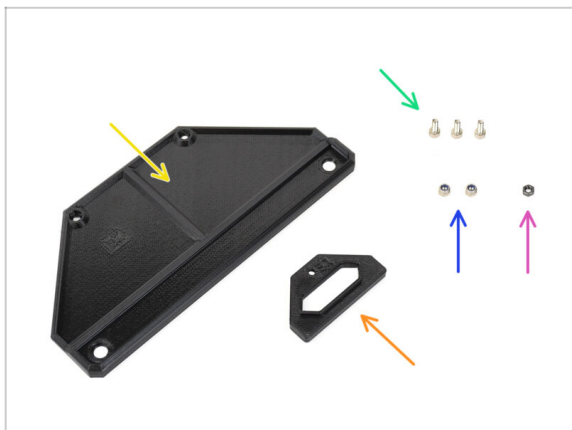

- Na horní straně enclosure odstraňte dva označené kryty.
- ① Push the center part of the rivets holding the covers from the bottom, then remove the rivets from the top along with the covers.

KROK 23 Držák zásobníku: příprava dílů

● Pro následující kroky si prosím připravte:

- Buffer mount (1x)
- Šroub M3x6 (3x)
- Matka M3nN (2x)
- Matka M3n černá (1x)
- Horní průchodka PTFE (1x)

KROK 24 Instalace držáku zásobníku

- Insert two **M3nN nuts** into the marked openings on the Buffer Mount.
- Place the **Buffer Mount** on top of the enclosure.
- Ensure the part of the mount with the nuts is oriented toward the front of the enclosure.
- Držák připevněte k hornímu víku pomocí dvou **šroubů M3x6** zespodu.

KROK 25 Montáž průchodky PTFE



- ◆ Vložte do dílu PTFE průchodky **černou matku M3n**.
- ◆ Attach the passthrough part onto the back of the top lid.
- ◆ Secure it in place by inserting the **M3x6 screw** from the bottom of the lid and tightening it.

KROK 26 Příprava zásobníku 1

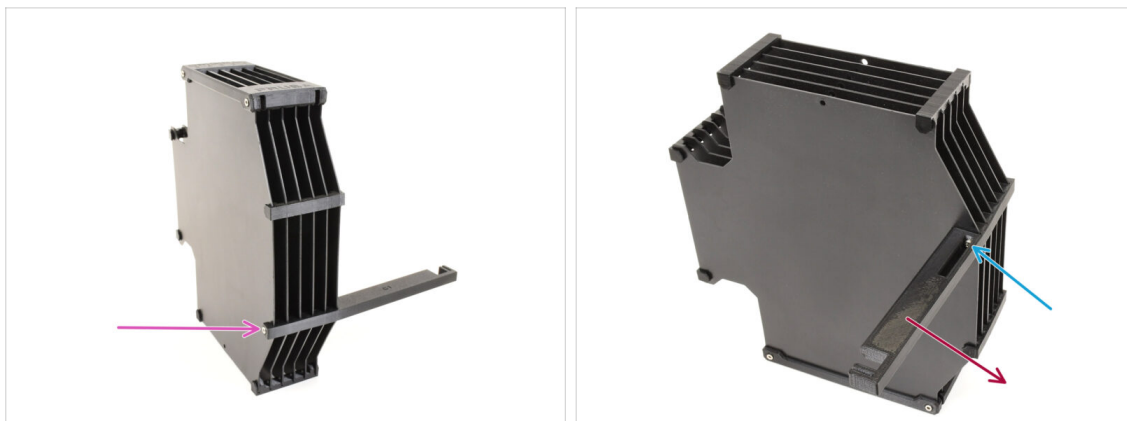

- ◆ Take the Buffer itself.
- ◆ Remove all five cassette cartridges from the buffer.
- ◆ Remove the M3x30 screw holding the Buffer Leg.
- ◆ Remove the Buffer Leg.
- ◆ Znovu zašroubujte dva šrouby M3x30. Utáhněte je jen lehce, aby nedošlo k ohnutí zásobníku.

KROK 27 Příprava zásobníku 2

- Vyšroubujte šroub M3x30, který drží držák tiskárny.
- Vyšroubujte šroub M3x30 se zápusťnou hlavou na opačné straně, který zajišťuje držák tiskárny.
- Odstraňte díl držák tiskárny.

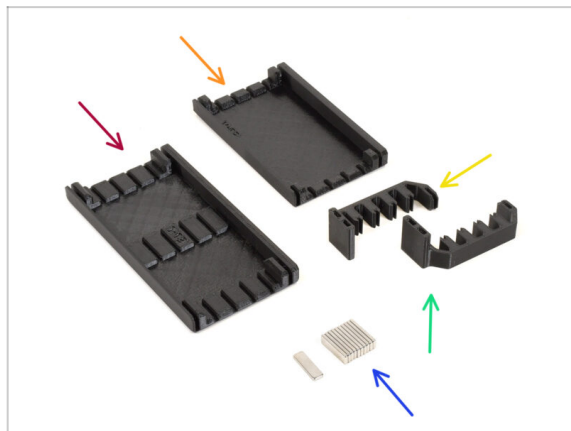
KROK 28 Enclosure zásobník: příprava dílů

● Pro následující kroky si prosím připravte:

- Buffer Side L (1x)
- Buffer Side R (1x)
- Buffer Plate Holder L (1x)
- Buffer Plate Holder R (1x)
- Magnet 2x6x20 (11x)

⚠ Magnety jsou silné, ale křehké. Po jejich oddělení je držte v dostatečné vzdálenosti od sebe, aby se neroztříštily.

KROK 29 Instalace magnetů

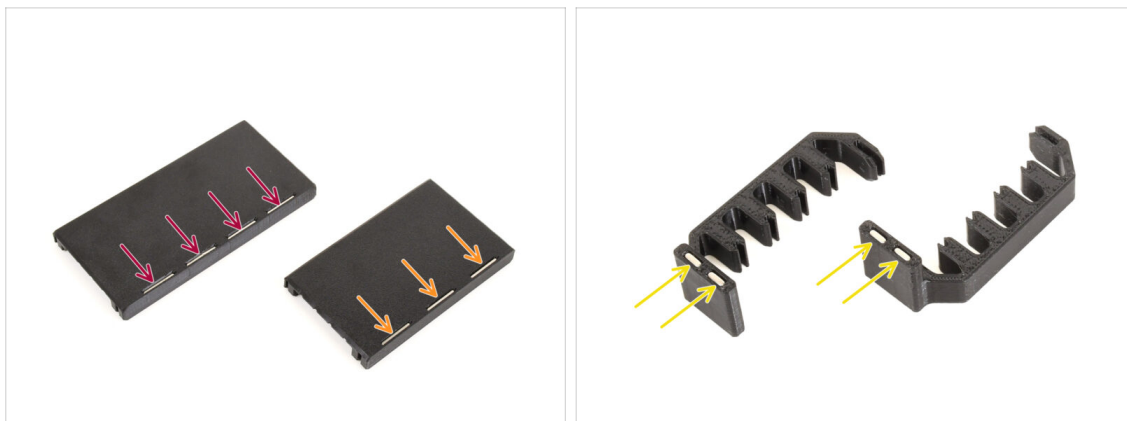

- ◆ Install four magnets into the marked openings on the **Buffer Side L** part.
- ◆ Install three magnets into the marked openings on the **Buffer Side R** part.
- ◆ Install two magnets into the **Plate Holder L**, and the last two magnets into the **Plate Holder R** parts.

KROK 30 Sestava Enclosure zásobníku 1



- ◆ Orient the Buffer as shown in the picture: laying flat with the opening for the cassette segments on the left side.
- ◆ Remove the Plate holder part from the former bottom of the buffer.
 - ⓘ Pokud je obtížné držák desky vyjmout, použijte čelistové kleště.
- ◆ Install the **Buffer Side R** (the part with **three magnets**) onto the Buffer, ensuring the magnets are pointing downwards.
 - ◆ Ensure all the plates are fully engaged into the Side R part.

KROK 31 Sestava Enclosure zásobníku 2

- ◆ Remove the two marked plate holders on the opposite side.
- ◆ Install the **Buffer Side L** part (with four magnets) onto the Buffer.
- ◆ Ujistěte se, že jsou magnety orientovány stejně jako na opačné straně.

KROK 32 Sestava Enclosure zásobníku 3

- ◆ Remove the two Plate Holders.
- ◆ Install the **Plate Holder L** onto the Buffer, as seen in the picture.
- ◆ Ujistěte se, že jsou magnety orientovány na stejnou stranu jako ostatní díly.
- ◆ Install the **Plate Holder R** onto the Buffer. Ensure the magnets are oriented to the same side as the other parts.

KROK 33 Instalace zásobníku Enclosure



- 🟠 Insert all **five cassettes** back into the buffer.
- 🟢 Namontujte zásobník na horní víko enclosure. Část s kazetami by se měla zaháknout do plastové části na horním víku.
- 🟡 Přední část zásobníku by měla bezpečně držet na místě díky magnetům.
- 📄 Enclosure je nyní v následujících krocích připraven pro instalaci tiskárny.

KROK 34 Příprava tiskárny

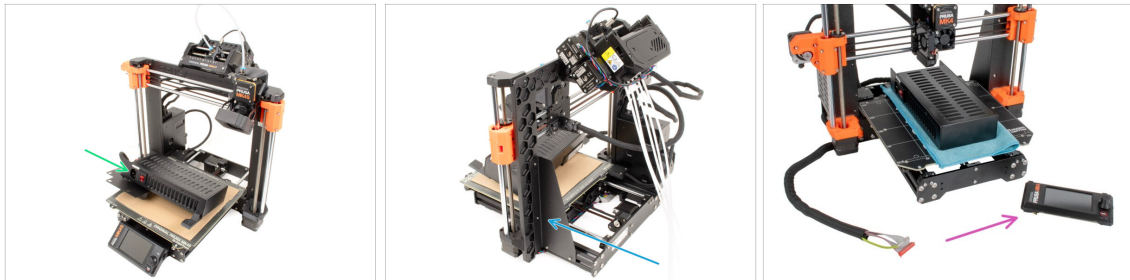

- ⬛ Před umístěním tiskárny do Enclosure připravte tiskárnu v tomto stavu:
 - 🟢 **Zdroj napájení** je vyjmut z rámu a umístěn na chráněné vyhřívané podložce.
 - 🟢 **Podpěra rámu** tiskárny je namontována na tiskárně.
 - 🟡 Pokud plánujete používat externě namontované **LCD**, můžete jej odpojit a vyjmout z tiskárny.

KROK 35 Instalace tiskárny

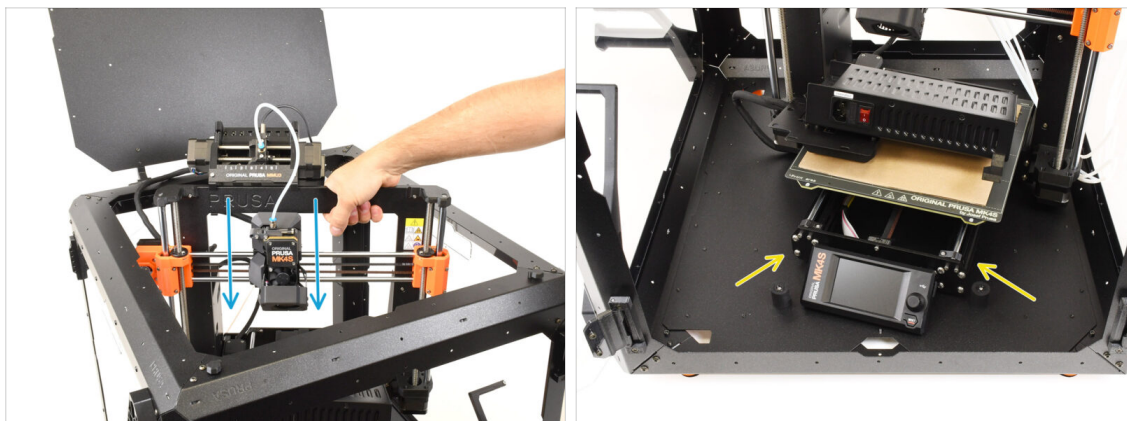

- ◆ Grasp the printer by its frame and carefully insert it into the enclosure at a slight diagonal angle to prevent scratching both the printer and the enclosure.
- ⚠ **Ujistěte se, že tiskárna není postavena na žádných kabelech nebo PTFE trubičkách!**
- Umístěte tiskárnu pod úhlem (jako na obrázku) do enclosure za protiskluzové tlumiče.
- ⓘ Toto je pouze dočasná pozice tiskárny. Skutečnou polohu nastavíme později.

KROK 36 Instalace zdroje napájení

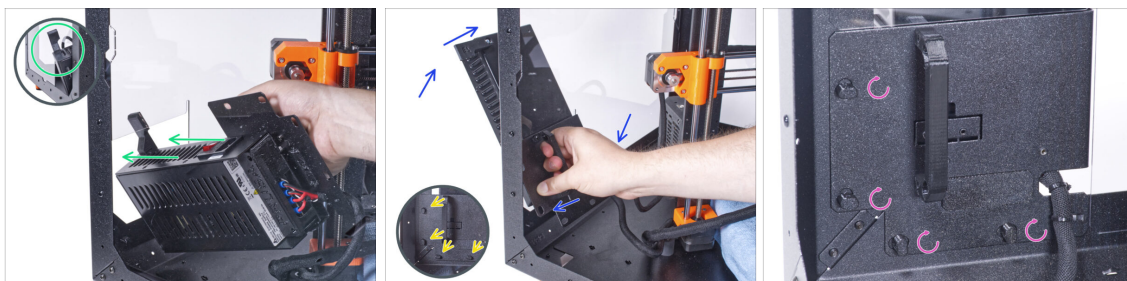

- ◆ Uchopte zevnitř enclosure napájecí zdroj za jeho úchyt.
- 📌 Je pohodlnější používat pro toto pravou ruku.
- ◆ Insert the PSU through the opening at the bottom of the back panel, starting with the PSU retainer (the part with the magnets).
- ◆ Nakloňte zdroj napájení směrem k zadnímu panelu, aby zdroj napájení zůstal vně Enclosure, zatímco držák zdroje napájení je uvnitř.
- Zajistěte, aby dežák zdroje napájení perfektně seděl na všech čtyřech zámcích zdroje.
- ◆ Pro zajištění sestavy zdroje napájení otočte všechny zámký zdroje o 90°.

KROK 37 Umístění tiskárny

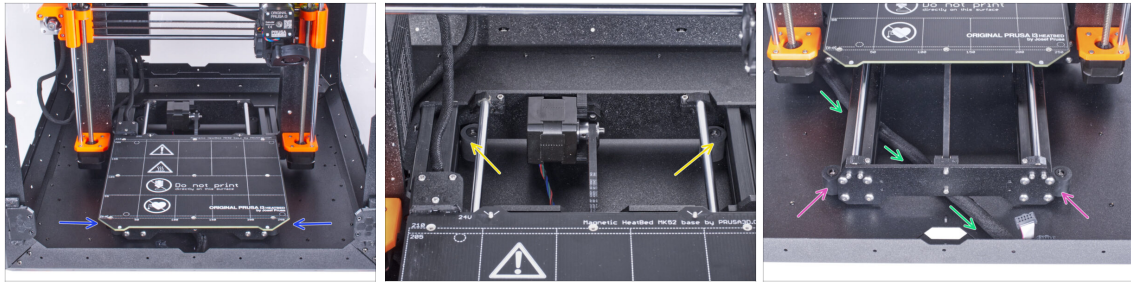

- ◆ Rearrange the printer as shown in the picture. Center it in the enclosure and adjust it to the correct position.
- ◆ Zkontrolujte, zda jsou oba zadní protiskuzové tlumiče zajištěny proti zadní desce zevnitř.
- ◆ Oba přední protiskuzové tlumiče musí být zvenku připevněny k přední desce.
- ◆ Vedte svazek kabelů LCD pod tiskárnou od elektroniky k přední straně enclosure. Prozatím ponechejte kabel povolený.

KROK 38 Instalace LCD: příprava dílů



⚠ If you're using the **externally mounted LCD**, proceed with these steps. If not, skip them.

- ◆ **Pro následující kroky si prosím připravte:**
- ◆ Sestava LCD (1x) *kompatibilní s vaší tiskárnou*
- ◆ Šroub M3x8 (2x) *dříve vyjmutý*

KROK 39 Zapojení LCD

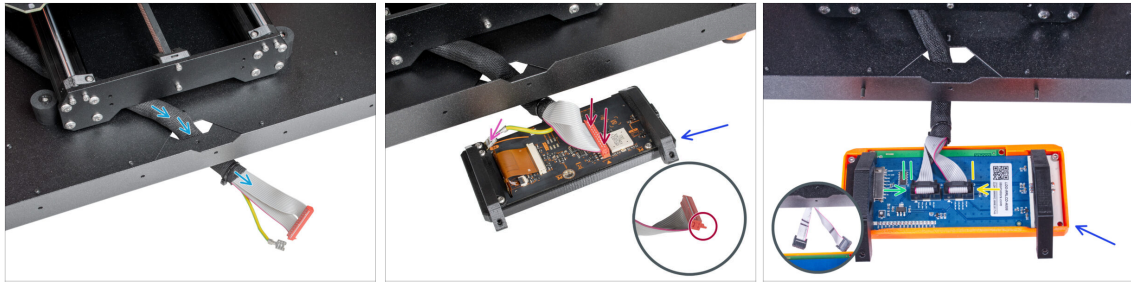

- ◆ Vedte svazek kabelů LCD skrze výřez ve spodním panelu.
- ◆ Place the LCD assembly next to the enclosure, ensuring the holders are pointing away from the enclosure, as shown in the picture.
- ◆ **MK4/S:** Připojte kabel xLCD k desce xLCD a ujistěte se, že je bezpečnostní západka na straně slotu označeného oranžovým trojúhelníkem na desce řádně zasunuta.
- ◆ **MK4/S:** Připojte uzemňovací konektor Faston k xLCD
- ◆ **MK3S+:** Připojte kabel označený dvěma proužky do levého slotu (EXP2).
- ◆ **MK3S+:** Připojte kabel označený jedním proužkem do pravého slotu (EXP1).

KROK 40 Instalace LCD



- ◆ Posuňte sestavu LCD směrem k Enclosure, jak je vidět na obrázku.
- ◆ Fix it to the metal profile using two M3x8 screws. Tighten the screws fully.
- ◆ Připevněte svazek kabelů LCD ke spodní části enclosure. Perforaci protáhněte stahovací pásku a stáhněte ji kolem svazku kabelů.

KROK 41 PTFE trubičky: příprava dílů

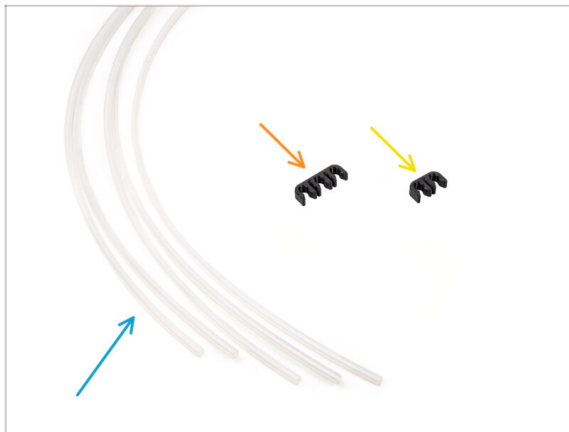

● Pro následující kroky si prosím připravte:

- PTFE trubička 4x2,5x1100 (5x)
- PTFE Clip 3-way (1x)
- PTFE Clip 2-way (1x)

KROK 42 Instalace PTFE trubičky 1

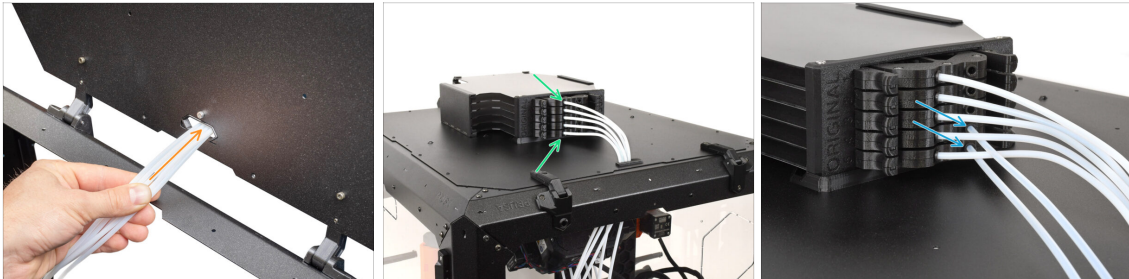

- Guide the PTFE tubes **from the MMU** unit through the opening at the rear of the top lid of the Enclosure.
- **Připojte PTFE** trubičky k příslušným očíslovaným kazetám v zásobníku.
- Vložte dvě 4x2,5x1100 PTFE trubičky do pozic kazet **4 a 5**.

KROK 43 Instalace PTFE trubičky 2

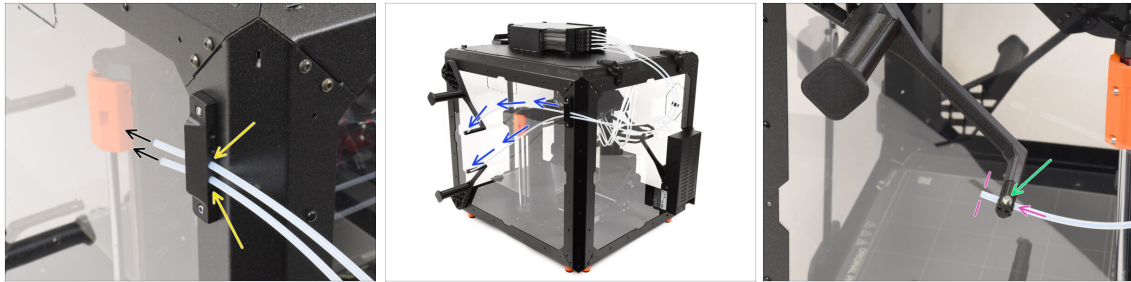

- ◆ Vložte dvě PTFE trubičky do **bočního držáku**.
- ◆ Guide the PTFE tubes towards the **spool holders** on the right side of the Enclosure (when looking from the front side)
- ◆ Push the ends of the PTFE tubes through the cap on each spool holder. The end should be just behind the cap.
- ⏏ The end of the tube should be positioned just behind the cap.
- ◆ Pokud je složitě PTFE trubičku zavést, mírně povolte šroub M3x10.

KROK 44 Instalace PTFE trubičky 3



- ◆ Slightly tighten the **M3x10 screw** on the cap to secure the PTFE tube in place, being careful not to overtighten.
- ⚠ Šroub utáhněte jen velmi lehce, aby PTFE trubička držela na svém místě. **Neutahujte ji ho příliš, protože by to mohlo způsobit dření filamentu a ovlivnit správnou funkci jednotky MMU.**
- ◆ Na zadní straně tiskárny, přibližně uprostřed dlouhých PTFE trubiček...
- ◆ Spojte trubičky k sobě pomocí odpovídající dvoucestné **spojky**.

KROK 45 Instalace PTFE trubičky 4

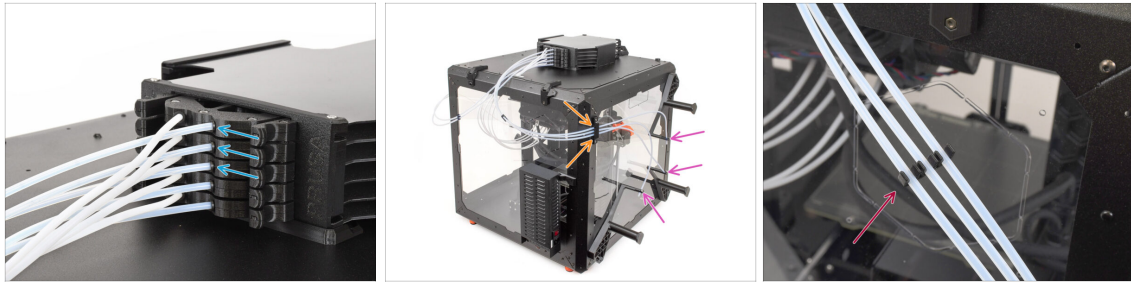

- Vložte tři **PTFE trubičky** do pozic kazet **1, 2, a 3**.
- Guide the tubes through the **side holder** on the opposite side.
- Attach the ends of the tubes to the caps on each **spool holder**. Secure them in place by gently tightening the M3x10 screws.
- Spojte trubičky k sobě pomocí odpovídající třicestné **spojky**.

KROK 46 Zavedení filamentů

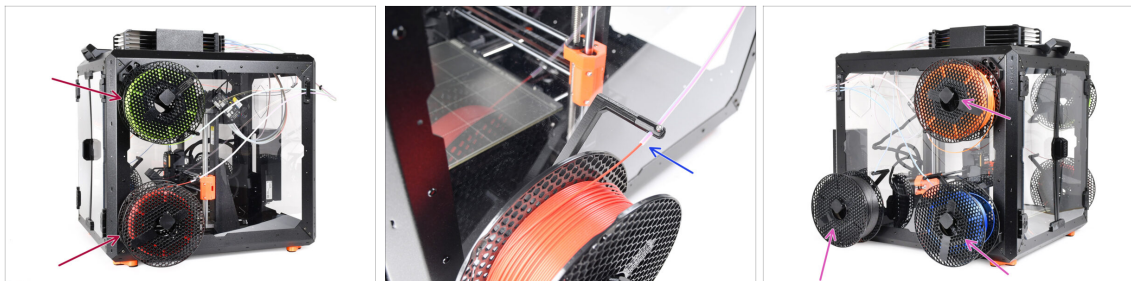

- Pro zavedení filamentu nejprve uchyťte cívku na držák cívky na boku.
- Protlačte filament PTFE trubičkou do zásobníku (buffer) a poté jej pomocí funkce Preload zasuňte do MMU3.
- Opakujte proces pro zavedení zbývajících filamentů.

KROK 47 Hotovo



- ◆ Gratulujeme!
- ◆ Teď můžete začít používat MMU3 uvnitř Enclosure.

0. ZASTARALÉ / Sestava Roller Buffer



KROK 1 Úvod



- Tato kapitola vás provede instalací jednotky MMU2S do Enclosure.
- The MMU2S can only be installed after the **Hinged Lid** is in place.

KROK 2 Vyjmutí LCD displeje



- Opatrně odřízněte stahovací pásku zajišťující svazek LCD kabelů.
- Povolte dva šrouby upevňující sestavu LCD displeje.
- Odpojte oba kabely obrazovky LCD z LCD.
- Svazek kabelů od LCD prostrčte skrz otvor ve spodním panelu v enclosure.

KROK 3 Odstranění vodiče filamentu



- ◆ Stlačte modrou objímku na šroubení filamentu.
- ◆ Vyměte PTFE trubičku ze šroubení.
- ◆ Odřízněte stahovací pásku zajišťující PTFE trubičku na vnitřní straně horního předního profilu.
- ◆ Vyšroubujte dva šrouby upevňující vedení filamentu a vyjměte jej z Enclosure.

KROK 4 Vyjmutí tiskárny



- ⓘ Následující instrukce ukazují MK3S+ s černým zdrojem napájení, ale postup je totožný i pro stříbrný zdroj napájení.
- ◆ Umístěte tiskárnu pod úhlem (jako na obrázku) do enclosure za protiskluzové tlumiče.
- ◆ Odemkněte všechny zámky zdroje, poté uchopte rukojeť a vyjměte sestavu zdroje ze zadního panelu.
- ◆ Umístěte zdroj napájení na vyhřívanou podložku, chráněnou látkou, úchytem zdroje směrem nahoru.

KROK 5 Vyjmutí tiskárny

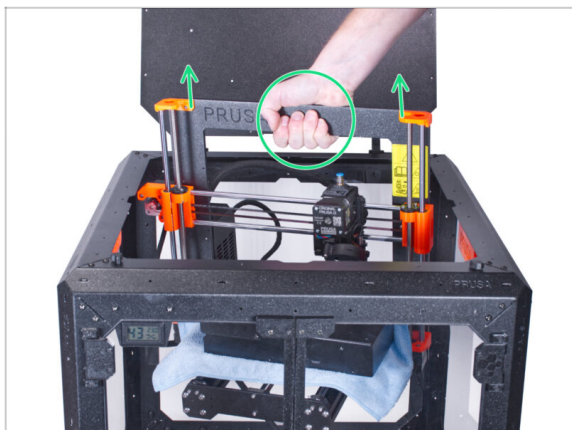

- Otevřete víko.
- Uchopte tiskárnu za rám a opatrně ji vyjměte z krytu.
- ⚠ **Dávejte pozor, abyste nepoškrábali tiskárnu a enclosure.**

KROK 6 Instalace MMU2S



- Nyní přejděte k pokynům pro instalaci jednotky MMU2S do tiskárny.
- Postup se bude mírně lišit v závislosti na tom, zda byla jednotka MMU2S během montáže krytu z tiskárny pouze dočasně vyjmuta, nebo zda dosud nebyla na tiskárnu vůbec nainstalována. **Vyberte si možnost:**
 - **Zcela nová instalace jednotky MMU2S na tiskárnu:** přejděte na návod pro [Upgrade Original Prusa i3 na MMU2S](#).
 - **Přemontování jednotky MMU2S na tiskárně:** přejděte na [Sestavení jednotky MMU2S](#).
- ⓘ Po dokončení instalace jednotky MMU2S do tiskárny se vraťte k této příručce a pokračujte dalším krokem.

KROK 7 Příprava tiskárny (MK3S+ s MMU2S)



- Před umístěním tiskárny do Enclosure připravte tiskárnu v tomto stavu:
 - LCD displej je odpojen a odstraněn z tiskárny
 - Napájecí zdroj (černá i stříbrná verze) je vyjmut z rámu a umístěn na chráněnou vyhřívanou podložku
 - Podpěra rámu tiskárny je namontována na tiskárně.

KROK 8 Instalace tiskárny

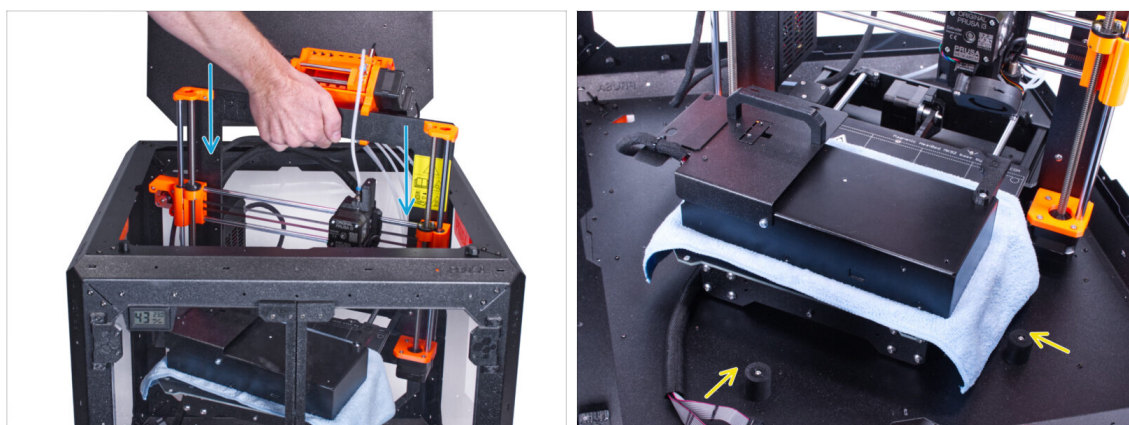

- Grasp the printer by its frame and carefully insert it into the enclosure at a slight diagonal angle to **avoid scratching the printer and enclosure.**
 - ⚠ **Dávejte pozor, abyste tiskárnu nepoložili na kabely a PTFE trubičku!**
- Umístěte tiskárnu pod úhlem (jako na obrázku) do enclosure za protiskluzové tlumiče.
- ⓘ Pro tiskárnu se jedná pouze o dočasnou pozici. Skutečnou polohu nastavíte později.

KROK 9 Instalace zdroje napájení

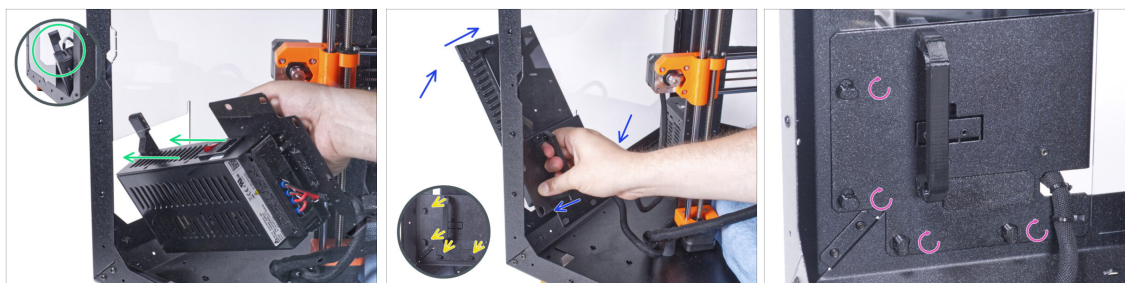

- ◆ Uchopte zevnitř enclosure napájecí zdroj za jeho úchyt.
 - ⓘ Je pohodlnější používat pro toto pravou ruku.
- ◆ Vsuňte napájecí zdroj otvorem ve spodní části zadního panelu. Začněte tím, že protlačíte díl PSU-retainer (díel s magnety).
- ◆ Nakloňte zdroj napájení směrem k zadnímu panelu, aby zdroj napájení zůstal vně Enclosure, zatímco držák zdroje napájení je uvnitř.
- ◆ Zajistěte, aby dežák zdroje napájení perfektně seděl na všech čtyřech zámcích zdroje.
- ◆ Pro zajištění sestavy zdroje napájení otočte všechny zámky zdroje o 90°.

KROK 10 Nastavení tiskárny

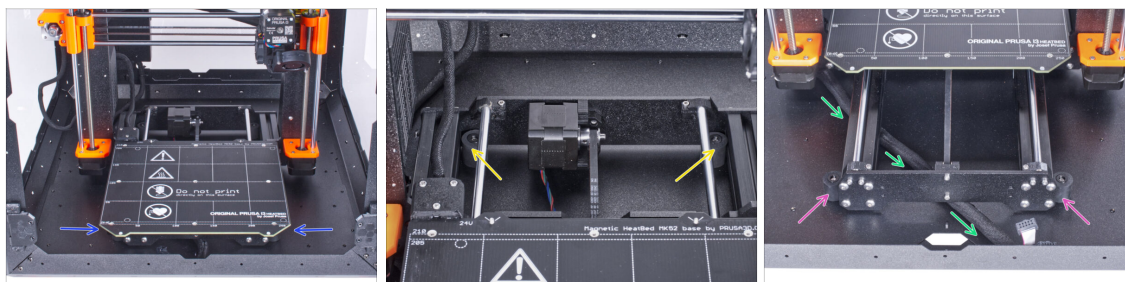

- ◆ Změňte polohu tiskárny podle toho, jak to vidíte na obrázku. Umístěte ji do středu enclosure a nastavte správnou polohu:
 - ◆ Zkontrolujte, zda jsou oba zadní protiskluzové tlumiče zajištěny proti zadní desce zevnitř.
 - ◆ Oba přední protiskluzové tlumiče musí být zvenku připevněny k přední desce.
- ◆ Vedte svazek kabelů LCD pod tiskárnou od elektroniky k přední straně enclosure. Prozatím ponechejte kabel povolený.

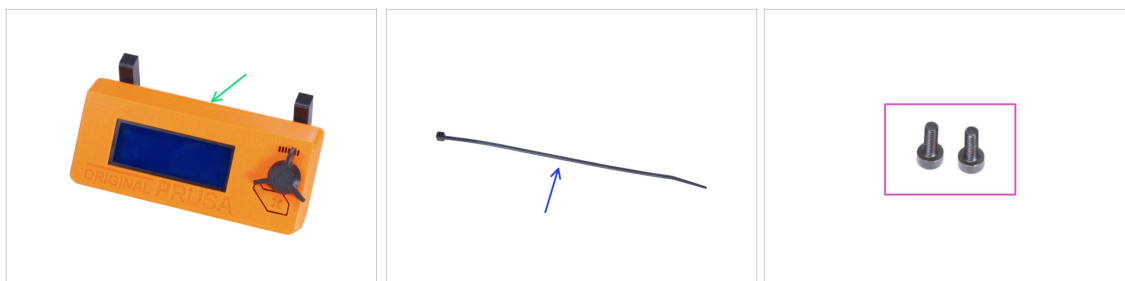
KROK 11 Montáž obrazovky LCD: příprava dílů

Pro následující kroky si prosím připravte:

- Kompletace LCD (1x)
- Stahovací páska (1x)
- Šroub M3x8 (2x) *dříve vyjmutý*

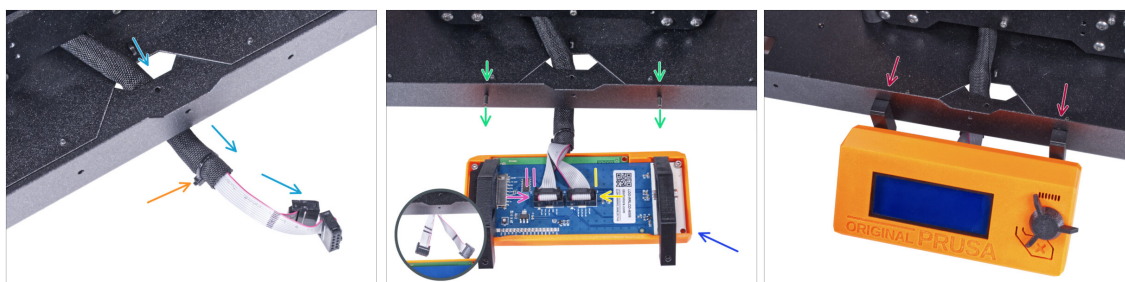
KROK 12 Osazení LCD

- Vedte LCD kabel skrze výřez ve spodním panelu.
 - Zajistěte textilní rukáv na svazku kabelů pomocí stahovací pásky. **Stahovací pásek příliš neutahujte, aby nedošlo k poškození kabelů!**
 - Do spodního profilu zevnitř vložte dva šrouby M3x8.
 - Umístěte jednotku LCD obrazovky blízko ke kabelům LCD, jako na obrázku. Nezapomeňte na stejnou orientaci obrazovky jako na obrázku. Pro lepší pochopení si všimněte podpěr LCD obrazovky.
- ⚠ **Všimněte si, že jsou oba kabely na jedné straně označeny pruhy. Důležité je správné připojení kabelů!**
- LCD kabel označený **DVĚMA PROUŽKY** zapojte do **levého slotu** (nazvaný EXP2) na ovladači displeje.
 - LCD kabel označený **JEDNÍM PROUŽKEM** zapojte do **pravého slotu** (nazvaný EXP1) na ovladači displeje.
 - Nasadte sestavu LCD obrazovky na dva šrouby M3x8 v rámu a utáhněte je.

KROK 13 Sestavení dílů grommets (průchodek): příprava dílů



- Pro následující kroky si prosím připravte:
- MMU-grommet (průchodka) (2x)
- Šroub M3x8 (2x)
- Matka M3n (2x)

KROK 14 Sestavení dílů MMU-grommets (průchodek)



- ① Na obou okrajích zadní stěny enclosure jsou dvě symetrické průchodky. V případě, že plánujete umístit všechny cívky pouze na jednu stranu zvenku enclosure, můžete použít pouze jednu průchodku.
- Pomocí inbusového klíče vytáhněte vytištěné podpěry z obou průchodek (MMU-grommet).
- Vložte matku M3n do každého dílu MMU-grommet (průchodky).

KROK 15 Montáž dílů MMU-grommets (průchodek)



- ❶ V závislosti na tom, kam cívky umístíte, vyřízněte otvor na levé, pravé nebo na obou stranách.
- Z vnitřní strany enclosure pomocí nože **OPATRNĚ** uřízněte všechny podpěry levého výřezu průchodky a odstraňte je.
- Z vnitřní strany enclosure pomocí nože **OPATRNĚ** uřízněte všechny podpěry pravého výřezu průchodky a odstraňte je.

KROK 16 Montáž dílů MMU-grommets (průchodek)

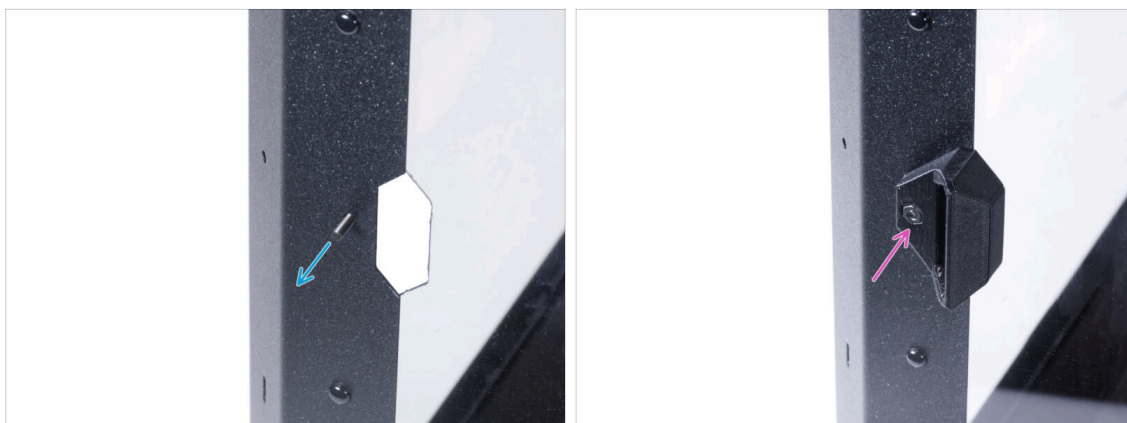

- Prostrčte zevnitř šroub M3x8 otvorem vedle výřezu pro levou průchodku.
- Upevněte zvenku díl MMU-grommet (průchodku) pomocí šroubku tak, aby díl seděl ve výřezu. Šroub utáhněte.

KROK 17 Montáž dílů MMU-grommets (průchodek) (volitelné)



- Prostrčte zevnitř šroub M3x8 otvorem vedle výřezu pro pravou průchodku.
- Upevněte zvenku díl MMU-grommet (průchodku) pomocí šroubku tak, aby díl seděl ve výřezu. Šroub utáhněte.

KROK 18 Vedení PTFE trubičky

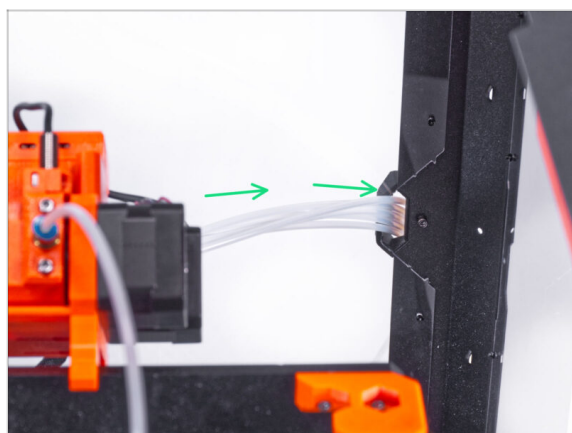

- Spojte všechny PTFE trubičky z MMU2S a protlačte je přes pravý díl MMU-grommet (průchodka) ven z enclosure.
- ⓘ Můžete použít i levý MMU-grommet. Postup je stejný.

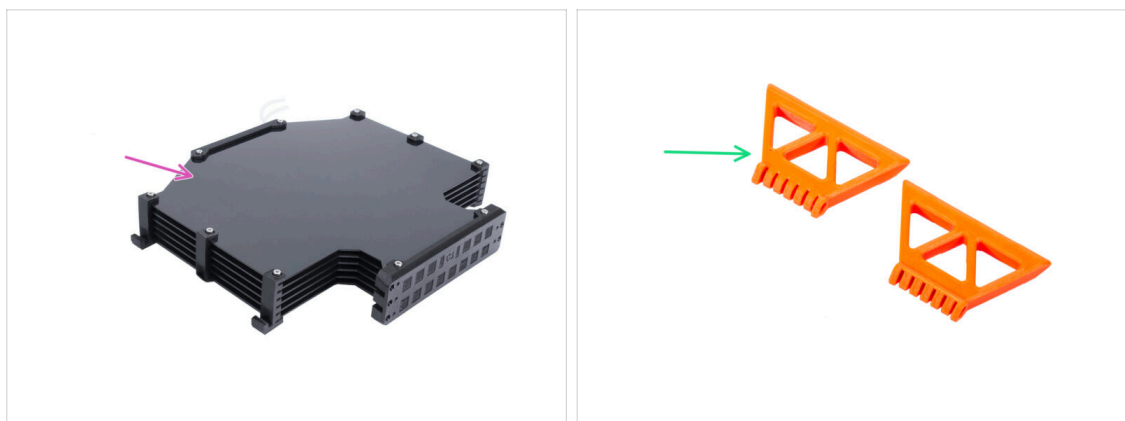
KROK 19 Sestavení nožek zásobníku: příprava dílů

● Pro následující kroky si prosím připravte:

- Sestava zásobníku (1x)
- MMU-buffer-foot (2x)

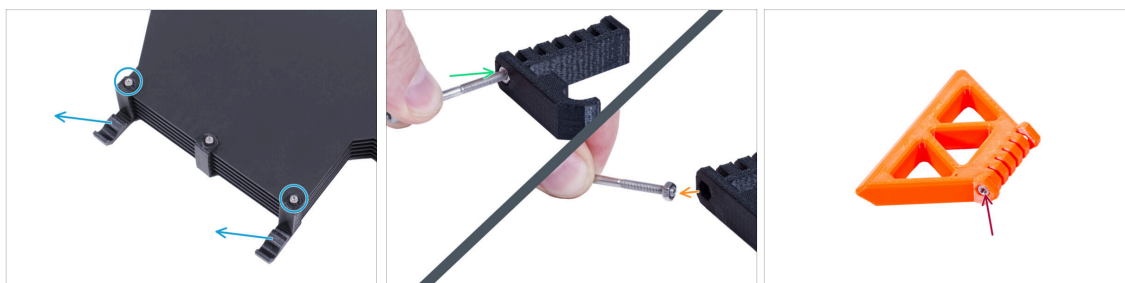
KROK 20 Sestavení nohou zásobníku

● Povolte dva šroubky zajišťující díl s-buffer-hook-uni a odstraňte tištěný díl ze zásobníku.

● Vložte šroub do matice v s-buffer-hook-uni. Nezašroubujte ho úplně, stačí několik otáček.

● Vytáhněte šroub a matici z tištěného dílu. Sundejte matici ze šroubu.

ⓘ Pokud je obtížné matku vytáhnout tímto způsobem, vezměte si náhradní matku M3n z Enclosure kitu.

● Stejně postupujte při extrakci matice z druhého s-bufferu-hook-uni.

● Do každé MMU-buffer-foot vsaďte matici M3n.

⚠ **Šrouby nevyhazujte, budete je potřebovat později!**

KROK 21 Montáž nohou zásobníku

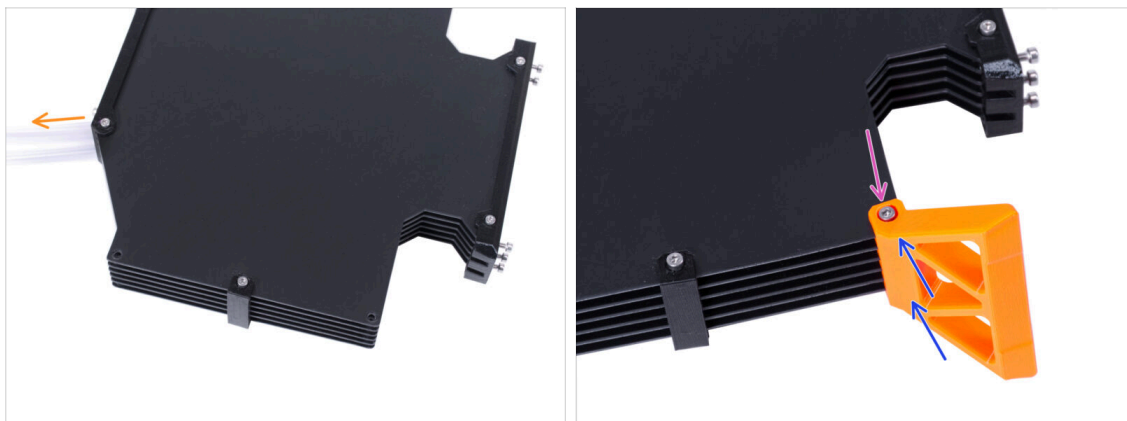

- 🟠 Umístěte a zorientujte sestavu zásobníku podle obrázku. Jako vodítko použijte teflonové trubičky.
- 🟡 Namontujte díl MMU-buffer-foot na pravý spodní okraj sestavy zásobníku.
- 🟣 Zajistěte díl MMU-buffer-foot pomocí šroubku M3x40.

KROK 22 Montáž nohou zásobníku



- 🟢 Otočte zásobník tak, aby namontovaný díl MMU-buffer-foot byl na levé straně.
- 🟡 Připojte druhý MMU-buffer-foot na druhý spodní roh sestavy zásobníku.
- 🟣 Zajistěte díl MMU-buffer-foot pomocí šroubku M3x40.

KROK 23 Připojení zásobníku

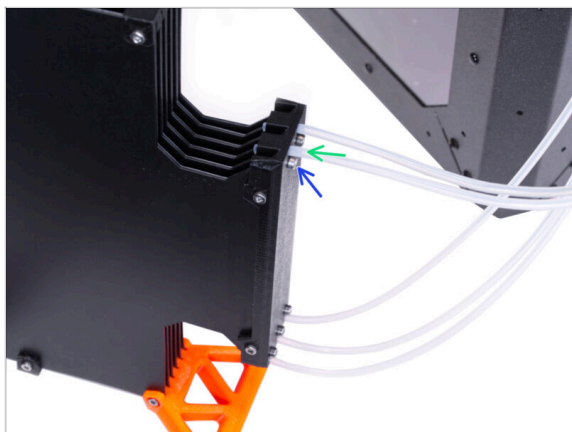

- 🟢 Vložte PTFE trubičku z MMU2S do zásobníku.
- 🟡 Utažením šroubů M3x12 zajistěte teflonovou PTFE trubičku. Šrouby neutahujte příliš silně. Přílišné tření v teflonu by mohlo později způsobit problémy při tisku.
- ⬛ To samé zopakujte pro všechny PTFE trubičky. Pozice filamentů si můžete uspořádat dle vašich preferencí.

KROK 24 To je ono!



- ⬛ Uspořádejte zásobník a filameny.
- 📘 Jako příklad můžete použít námi testované uspořádání, které vidíte na obrázku.

7. Pokročilý filtrační systém (doplňek)



KROK 1 Úvod



- ◆ Tento návod se zabývá instalací **Pokročilého filtračního systému na Original Prusa Enclosure.**
- ⓘ Další náhradní díly jsou součástí dodávaného spojovacího materiálu.
- ⓘ Upozorňujeme, že filtrace využívá vnitřní cirkulaci vzduchu. Do krytu není třeba vyvrtávat žádné otvory.

KROK 2 Jiný externí zdroj napájení

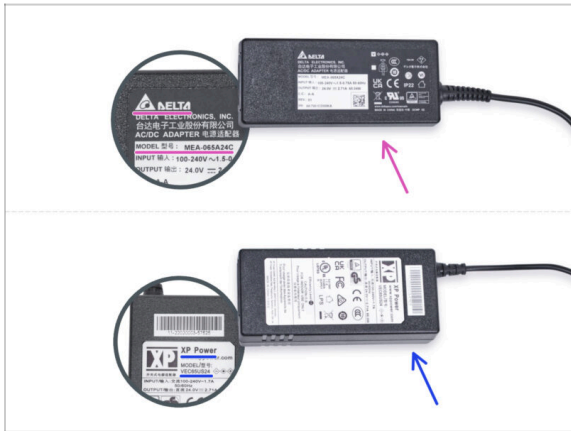

- ⓘ Doplněk Filtrační systém je odeslán se dvěma typy externího zdroje napájení, každý od jiného výrobce. Funkce obou verzí je stejná, avšak proces instalace se mírně liší.
- ◆ Na štítku externího zdroje napájení zkontrolujte, jaký model máte, a postupujte podle příslušných pokynů:
 - ◆ **Externí zdroj napájení model Delta MEA-065A24C:** přejděte na [Úvod - Externí zdroj napájení Delta](#)
 - ◆ **Externí zdroj napájení model XP Power VEC65US24:** přejděte na [Úvod - Externí zdroj napájení XP Power](#)

KROK 3 Úvod - Externí napájecí zdroj Delta (1x)



- ◆ Následující kroky se zaměřují na instalaci **pokročilého filtračního systému s externím zdrojem napájení PSU Delta model MEA-065A24C na Original Prusa Enclosure.**
- ◆ **Než začnete příslušenství sestavovat, VYTISKNĚTE SI VŠECHNY POTŘEBNÉ PLASTOVÉ DÍLY!** Díly External-PSU-bracket-DELTA a Basic-board-cover jsou k dispozici ke stažení na webu [Printables.com](https://www.printables.com)
- ⓘ Poznámka: Držák externího zdroje napájení DELTA je určen k montáži externího zdroje napájení do enclosure. Není však nezbytně nutný.

KROK 4 Nářadí potřebné k této kapitole

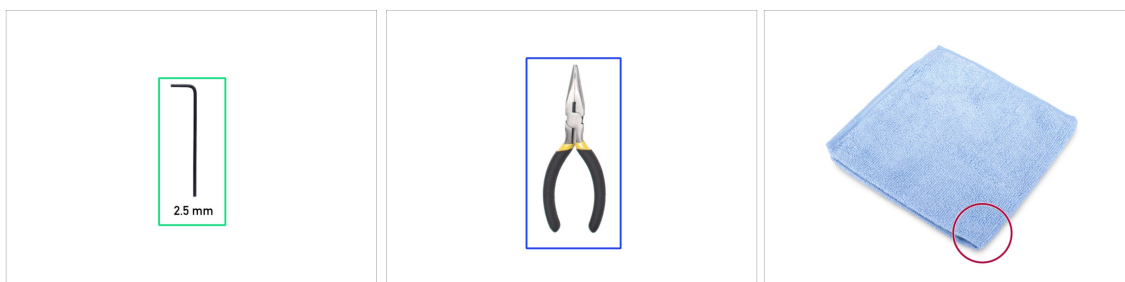

- ⓘ Nářadí není součástí balení tohoto doplňku.
- ◆ **Pro tuto kapitolu si prosím připravte:**
- ◆ 2,5mm inbusový klíč
- ◆ Čelistové kleště (ke zkrácení stahovacích pásků)
- ◆ Kus hadříku nebo látky o velikosti alespoň 15 x 15 cm

KROK 5 Montáž externího zdroje napájení (volitelné): příprava dílů



i Poznámka: Držák externího zdroje napájení DELTA je určen k montáži externího zdroje napájení do enclosure. Není však nezbytně nutný. Pokud nechcete instalovat držák externího zdroje napájení, přejděte na [Příprava tiskárny](#).

■ Pro následující kroky si prosím připravte:

- Externí napájecí zdroj (1x)
- Šroub M3x8 (1x)
- Matka M3nS (1x)
- External-PSU-Bracket-DELTA (Držák externího zdroje napájení) (1x)

KROK 6 Montáž externího zdroje napájení (volitelné)



- Vložte matici M3nS do držáku externí jednotky PSU-DELTA. Pomocí inbusového klíče zatlačte matici až na doraz do tištěného dílu a zarovnejte matici s otvorem v dílu.

KROK 7 Sestavení držáku externího zdroje napájení (volitelné)



- Vložte externí napájecí zdroj do držáku externího napájecího zdroje DELTA a zasuňte jej až na doraz. Dbejte na jeho správnou orientaci.
- Vedte externí kabel jednotky napájení jako na obrázku a připevněte ferit kabelu do svorky na tištěném dílu.

KROK 8 Příprava tiskárny

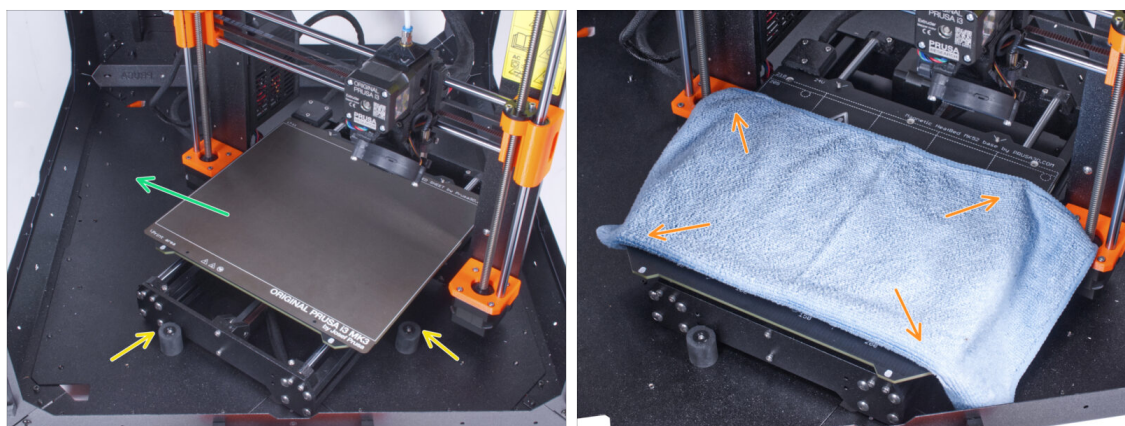

- Otevřete dvířka enclosure.
- Umístěte tiskárnu pod úhlem (jako na obrázku) do enclosure za protiskluzové tlumiče.
- ⓘ Jedná se pouze o dočasnou pozici tiskárny. Správnou polohu nastavíte později.
- Ocelový tiskový plát sundejte z vyhřívané podložky.
- Na vyhřívanou podložku rozprostřete kus látky.

KROK 9 Odstranění napájecího zdroje

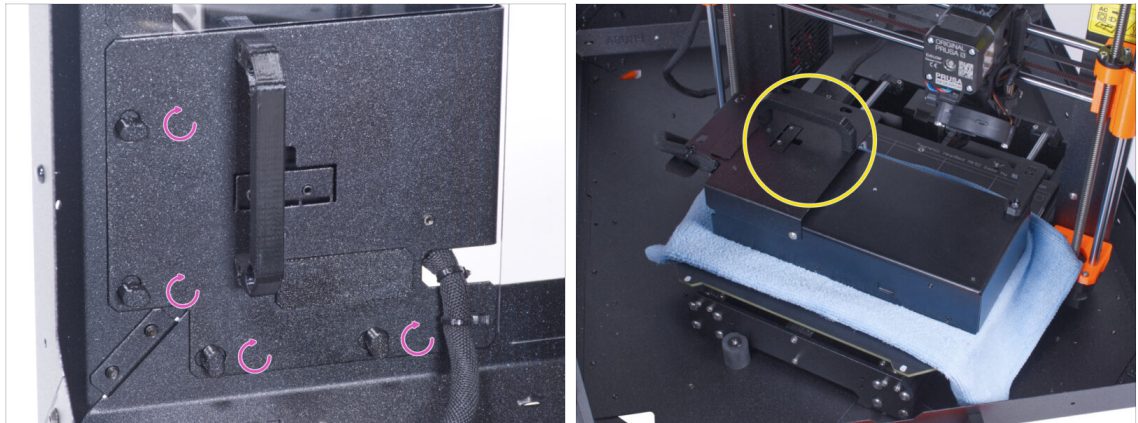

- ◆ "Odemkněte" všechny zámky zdroje napájení (PSU-lock). Uchopte sestavu zdroje za rukojeť a vyjměte ji ze zadního panelu.
- ◆ Umístěte zdroj na vyhřívanou podložku zakrytou látkou. Otočte jej úchytem zdroje napájení směrem nahoru.

KROK 10 Vedení kabelu externího zdroje napájení

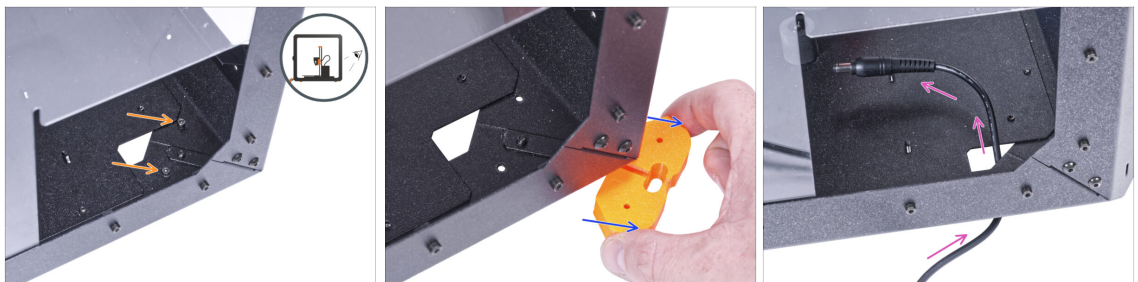

- ⚠ Při manipulaci pod enclosurem **dávejte pozor, abyste si neskrýpli prsty.**
- ⓘ Pokud je pro vás manipulace s enclosurem kvůli jeho hmotnosti obtížná, můžete tiskárnu vyndat.
- ◆ Otočte enclosure zadní stranou směřující k vám.
- ◆ Obdélníkovým otvorem v zadním panelu povolte dva šrouby upevňující patku ke spodnímu panelu.
- ◆ Vyjměte nožičku zpod enclosure. **Díl nevyhazujte**, budete ho potřebovat později.
- ◆ Vedte kabel zdroje napájení skrze otvor ve spodním panelu směrem do enclosure.

KROK 11 Vedení kabelu externího zdroje napájení

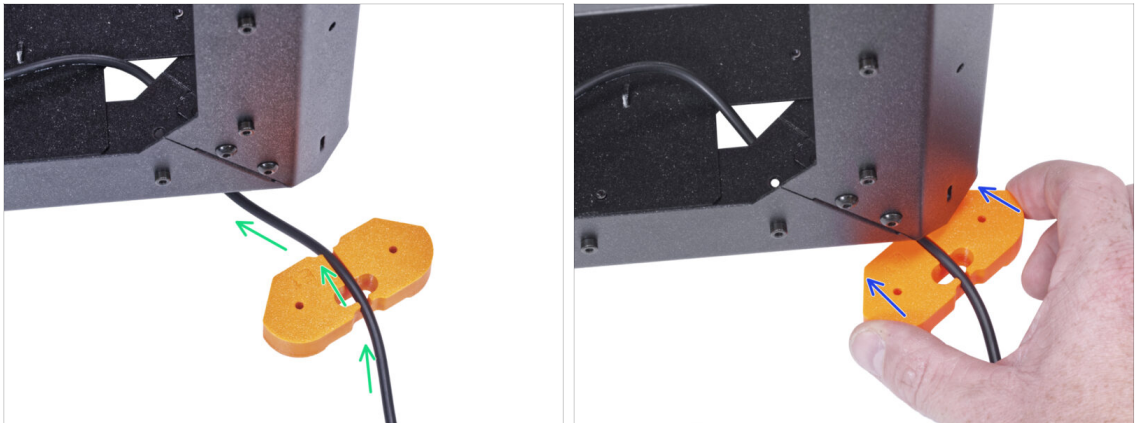

⚠ Při manipulaci pod enclosurem dávejte pozor, abyste si neskřípli prsty.

- Vedte kabel externího zdroje napájení skrz kanálek v držáku nohou. **Dbejte na orientaci držáku nohou.**
- ➦ Zasuňte díl feet bracket s kabelem pod roh enclosure.

KROK 12 Vedení kabelu externího zdroje napájení (volitelné)

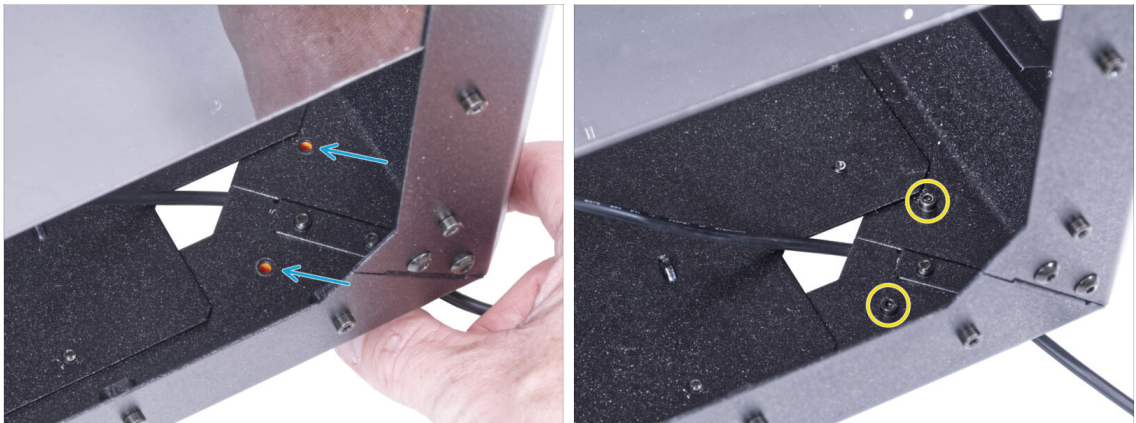

⚠ Při manipulaci pod enclosurem dávejte pozor, abyste si neskřípli prsty.

- ⬢ Následující instrukce popisují montáž externího zdroje napájení k enclosure. Pokud nechcete montovat externí zdroj k enclosure, přejděte k **Instalaci zdroje napájení**.
- ➦ Zarovnejte otvory v dílu feet bracket s otvory ve spodním profilu.
- Zajistěte držák nohou pomocí dvou šroubků M3x12.

KROK 13 Montáž externího zdroje napájení (volitelné)



- Následující instrukce popisují montáž externího zdroje napájení k enclosure, což je volitelný prvek. Pokud nechcete montovat externí zdroj k enclosure, přejděte k [Instalaci zdroje napájení](#).
- Do otvoru ve spodním profilu zevnitř, vedle loga PRUSA, vložte šroub M3x8.
- Připojte externí napájecí zdroj k profilu. Zarovnejte ji proti šroubu.
- Utáhněte šroub M3x8 na vnitřní straně pro upevnění externího zdroje napájení.

KROK 14 Instalace zdroje napájení



- Zkontrolujte, zda jsou zámky zdroje napájení (PSU-locks) stále ve stejné poloze:
 - **Na spodním rámu** otočte zámky zdroje napájení (PSU-locks) do vodorovné polohy.
 - **Na podpěře** otočte zámky zdroje napájení do svislé polohy.
- Protlačte zdroj napájení skrze otvor v zadním panelu.
- Připojte držák napájecího zdroje (PSU-holder) na všechny zámky zdroje (PSU-locks).
- Pro zamknutí sestavy zdroje napájení otočte všechny zámky zdroje o 90°.

KROK 15 Vedení kabelu externího zdroje napájení

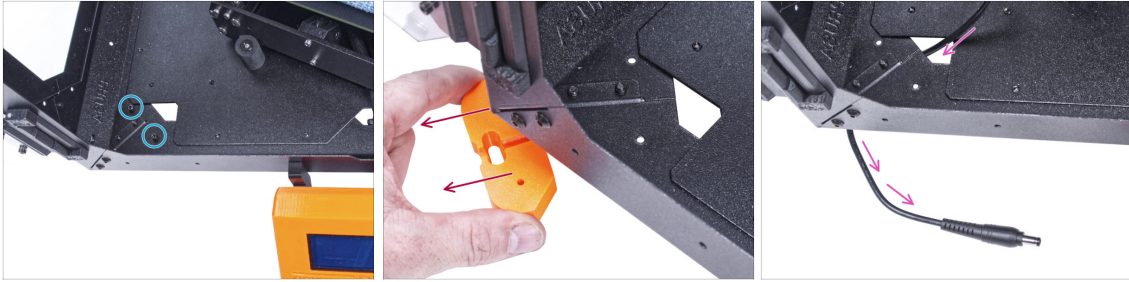

⚠ Při manipulaci pod enclosurem **dávejte pozor, abyste si neskrřípli prsty.**

- 🔵 Odstraňte dva šrouby upevňující levou přední nohu.
- 🔴 Vyměňte nožičku z enclosure. **Díl nevyhazujte**, budete ho potřebovat později.
- 🟡 Vedte kabel externího zdroje napájení skrze otvor ve spodním panelu směrem ven z enclosure.

KROK 16 Vedení kabelu externího zdroje napájení

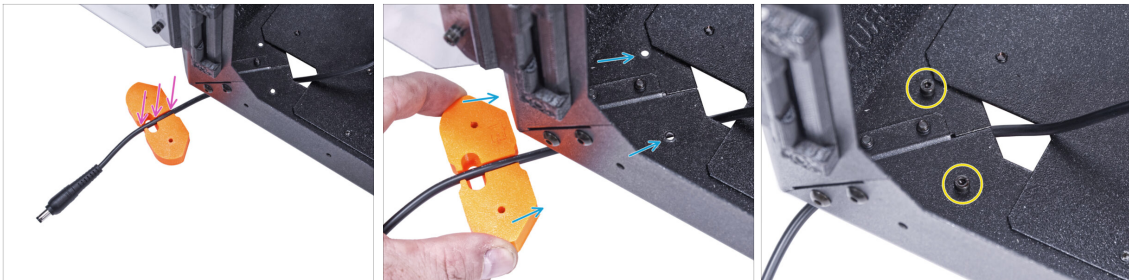

⚠ Při manipulaci pod enclosurem **dávejte pozor, abyste si neskrřípli prsty.**

- 🟡 Vedte kabel externího zdroje napájení skrz kanálek v držáku nohou.
- 🔵 Zasuňte díl feet bracket s kabelem pod roh enclosure a zarovnejte otvory v tomto dílu s otvory ve spodním profilu.
- 🟡 Zajistěte držák nohou pomocí dvou šroubků M3x12.
- ⬛ Prozatím ponechejte kabel externího zdroje napájení volně. Připojte ho později.

KROK 17 Sestavení filtrace: příprava dílů

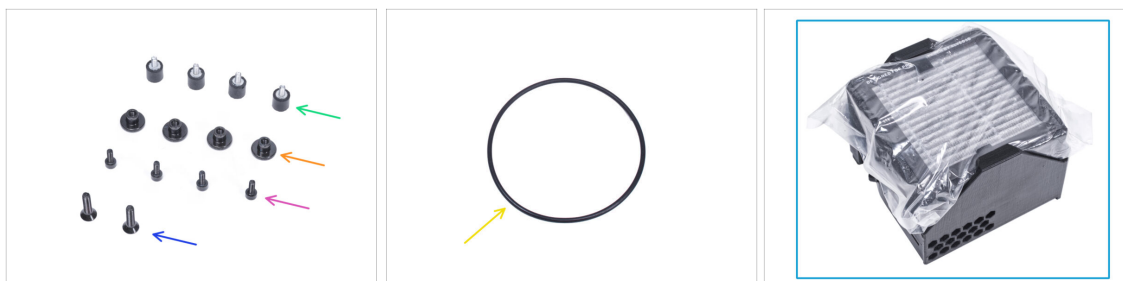

● Pro následující kroky si prosím připravte:

- Tlumič (4x)
- Palcová matka (4x)
- Šroub M3x8 (4x)
- Zápustný šroub M4x16b (2x)
- O-kroužek ventilátoru (1x)
- Balíček filtru (1x)

KROK 18 Sestavení filtrace: příprava dílů



- Vysuňte filtr z balení a **rozdělte balení na tyto jednotlivé části:**
- Vysokotlaký ventilátor (1x)
- HEPA filtr (1x)
- Filter-Bracket (držák filtru) (1x)

KROK 19 Sestavení filtrace

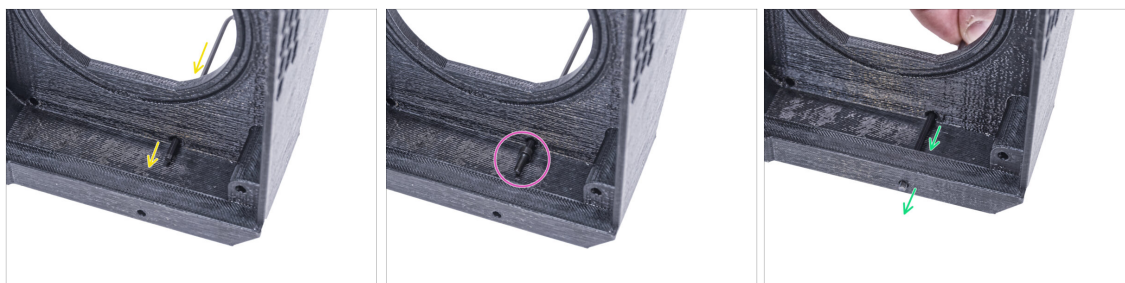

- Umístěte díl Filter-Bracket (držák filtru) tak, jak to vidíte na obrázku a inbusový klíč podle obrázku prostrčte skrze otvor.
- Na konec inbusového klíče nasadte šroub M3x8.
- Pomocí inbusového klíče protlačte šroub až na doraz předním otvorem držáku. Šroub musí částečně vyčnívat.

KROK 20 Sestavení filtru



- Utáhněte tlumič šroubku.
- Proces zopakujte a namontujte druhý tlumič.

KROK 21 Sestavení filtrace

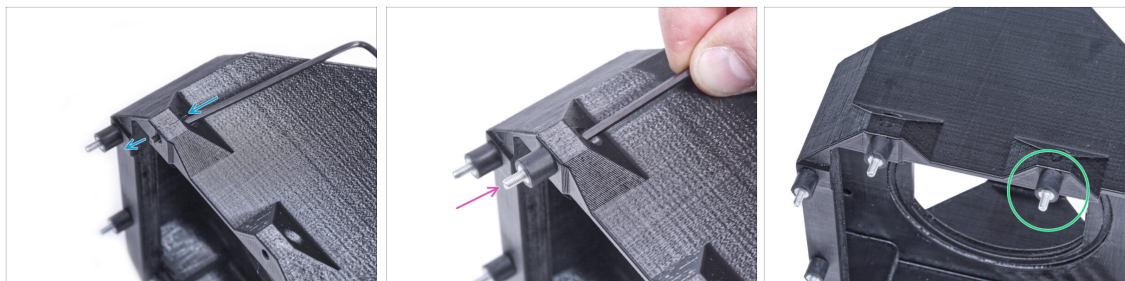

- Pomocí inbusového klíče protlačte šroub M3x8 skrze výčnělek na druhé straně dílu Filter-bracket (držáku filtru).
- Utáhněte tlumič šroubku.
- Proces zopakujte a namontujte druhý tlumič.

KROK 22 Nasazení ventilátoru



- Vložte o-kroužek ventilátoru do dílu Filter-Bracket (držák filtru).
- Vložte vysokotlaký ventilátor do držáku filtru tak, aby blower ventilátoru směřoval k šestihranným otvorům v tištěném dílu.
- Oba díly spojte pomocí dvou M4x16b zápusných šroubů.

KROK 23 Vložení HEPA filtru



◆ Otevřete filtrační sáček a vyjměte HEPA filtr.

⚠ **Zacházejte s filtrem opatrně.** Pokud se povrch HEPA filtru (bílý skládaný povrch) poškodí, filtr ztratí svou účinnost. Při vyjímání použitého filtru si chraňte ruce a vložte jej do plastového sáčku. Nasycený filtr není recyklovatelný.

KROK 24 Vložení HEPA filtru



◆ Umístěte filtrační jednotku dle obrázku. Ujistěte se, že oba držáky směřjí směrem k vám a kabel míří směrem doleva.

⚠ **Ujistěte se, že je HEPA filtr vyjmut ze sáčku.**

◆ Zleva zasuňte HEPA filtr až na doraz do držáku filtru (Filter-Bracket). Dbejte na jeho orientaci.

KROK 25 Instalace filtrace

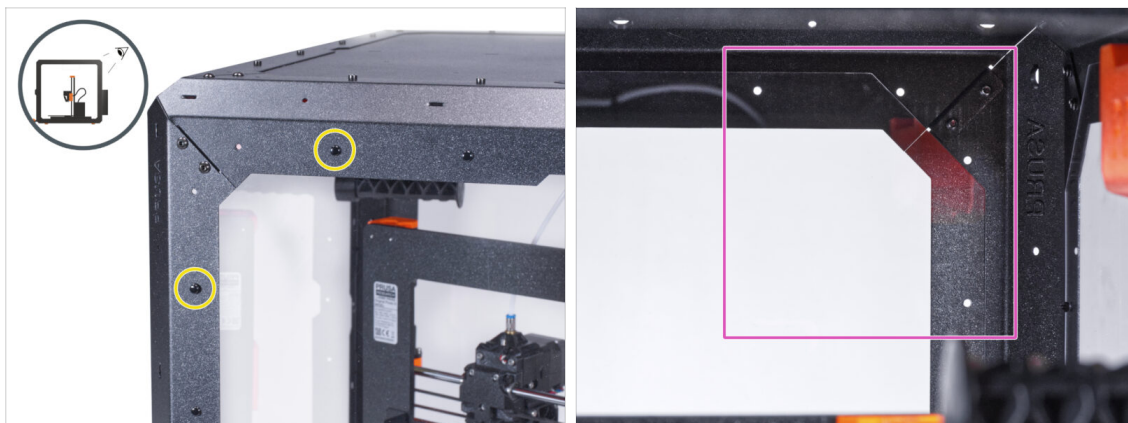

- Na zadní straně enclosure vytáhněte dva nylonové nýty v levém horním rohu.
- ⓘ Palcem nebo špičkou čelistových kleští zatlačte zevnitř na nylonové nýty. **Při použití kleští dávejte pozor, abyste nepoškodili zadní panel a profil.**
- Zevnitř se zaměřte na zadní pravý horní roh. Oblast, kam budeme připevňovat filtraci.

KROK 26 Instalace filtrace



- Zevnitř připevněte filtraci v oblasti pravého horního rohu tak, aby tlumiče vyčnívaly otvory v zadních profilech.
- Zajistěte šrouby pravého a spodního tlumiče utažením dvou palcových matic.

KROK 27 Instalace filtrace



- ◆ Zajistěte dva zbývající šrouby tlumiče na sestavě filtru pomocí dvou palcových matic.
- ◆ Pro jistotu rukou pevně utáhněte všechny palcové matice.

KROK 28 Vedení kabelu filtrace: příprava dílů

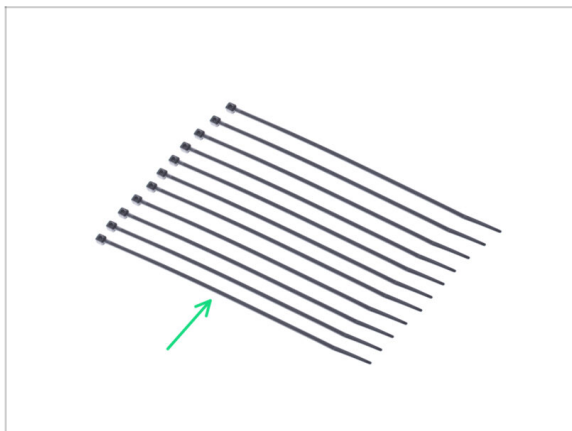

- ◆ Pro následující kroky si prosím připravte:
- ◆ Stahovací páska (11x)

KROK 29 Vedení kabelu filtrace



- Uvolněte kabel filtru a nechte jej volný.
- Protáhněte stahovací pásku skrze všechny tři perforace na horním zadním profilu. Všimněte si orientace stahovacích pásek a filtru.
- Kabel filtrace vedte přes stahovací pásky podél horního profilu.
- Zajistěte kabel stáhnutím všech stahovacích pásek.

⚠ Pásky neutahujte příliš, abyste nepoškodili kabel!

KROK 30 Vedení kabelu filtrace



- Protáhněte čtyři stahovací pásky perforacemi na levém zadním podpěrném profilu.
- Kabel filtrace vedte přes stahovací pásky.
- Všechny stahovací pásky utáhněte, abyste zajistili pozici kabelu.

⚠ Pásky neutahujte příliš, abyste nepoškodili kabel!

KROK 31 Vedení kabelu filtrace



- Protáhněte tři stahovací pásky perforacemi v levém spodním profilu.
- Vytvořte z kabelu zdroje napájení smyčku tak, jak to vidíte na obrázku.
- Spojte kabelový svazek filtru a zdroje a vedte je dohromady. Oba kabely připevněte první stahovací páskou na spodním profilu.
- Vedte kabel podél spodního profilu přes stahovací pásky a utáhněte zbývající dvě stahovací pásky.

KROK 32 Vedení kabelu filtrace

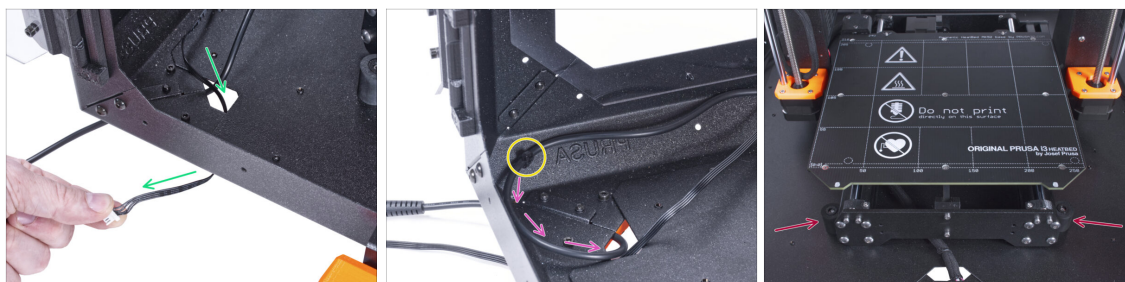

- Vedte kabel filtru skrze otvor ve spodním panelu směrem ven z enclosure.
- S kabelem externího zdroje napájení udělejte malou smyčku.
- Zajistěte kabel zdroje napájení pomocí stahovací pásky k perforaci na spodním profilu.
- Změňte polohu tiskárny podle toho, jako to vidíte na obrázku. Umístěte ji do středu enclosure a nastavte správnou polohu:

KROK 33 Instalace desky Basic: příprava dílů



● Pro následující kroky si prosím připravte:

- Kryt Basic desky (1x)
- Deska Basic (1x)
- Šroub M3x12 (2x)
- Vroubkovaná pojistná podložka M3w (2x)
- Matka M3nS (2x)

KROK 34 Instalace desky basic



- Nasadte na šroub M3x12 matku M3nS. Našroubujte ji na konec šroubu o několik otáček.
- Vsuňte šroubek s matkou do otvoru stejného tvaru uvnitř krytu desky Basic (Basic-Board-Cover).
- Vyměňte šroubek z matky.

KROK 35 Instalace desky basic



- Stejným způsobem postupujte u obou slotů krytu desky Basic.

KROK 36 Připojení kabelu filtrace

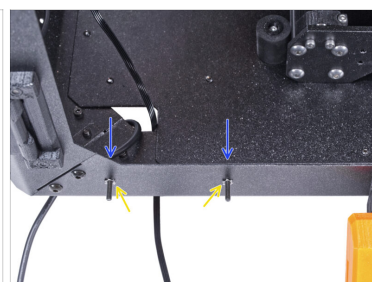
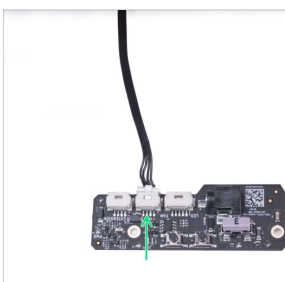
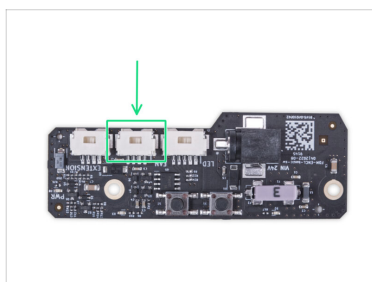

- Připojte kabel filtrace ke konektoru na desce basic.
- Do předního profilu zevnitř enclosure vložte dva šrouby M3x12.
- Připojte dvě pojistné podložky M4w ke šroubkům.

KROK 37 Montáž desky basic

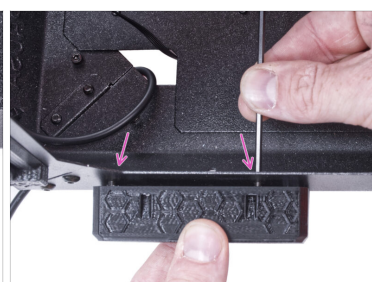

- Vložte základní desku do krytu (Basic board cover) a zarovnejte otvory obou dílů.
- Vezměte sestavu základní desky a zarovnejte její otvory se šroubky v profilu.
- Přípevněte sestavu desky basic ke šroubům a šrouby dotáhněte zevnitř.

KROK 38 Připojení externího zdroje napájení

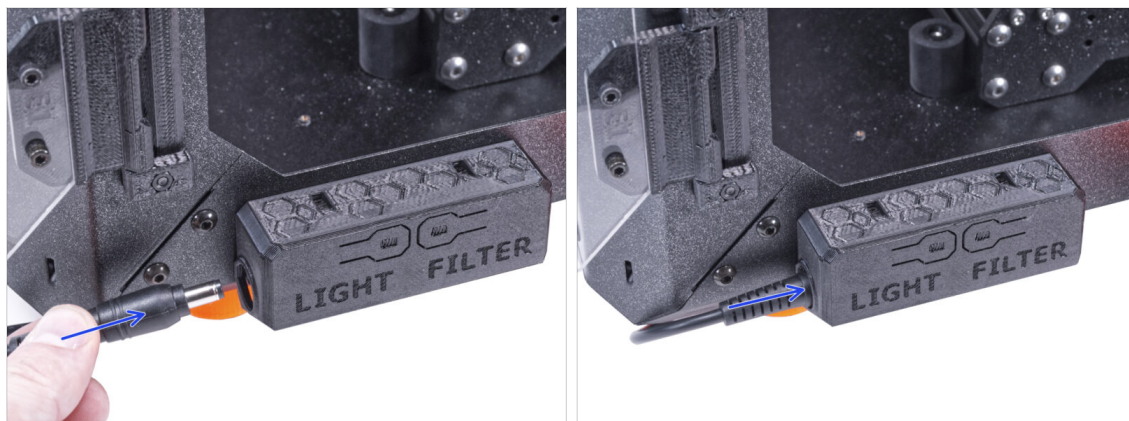

- Připojte kabel externího zdroje napájení k základní desce z levé strany.

KROK 39 Připojení napájecího kabelu: příprava dílů



- Pro následující kroky si prosím připravte:
- Napájecí kabel Y-rozdvojka (1x)

KROK 40 Připojení napájecího kabelu

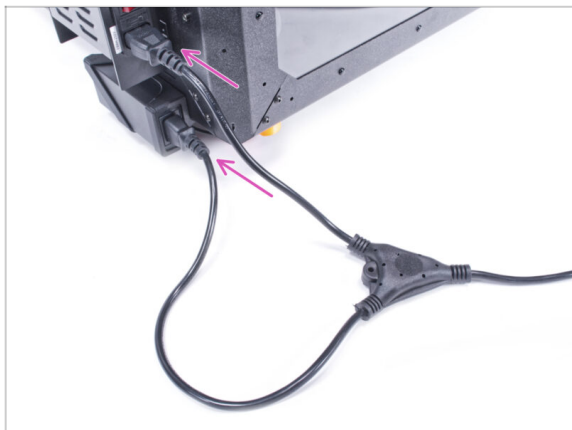

- Připojte zástrčky kabelu k externímu napájecímu zdroji a napájecímu zdroji tiskárny.
- ⓘ Na pořadí připojení nezáleží.

KROK 41 Skvělá práce!

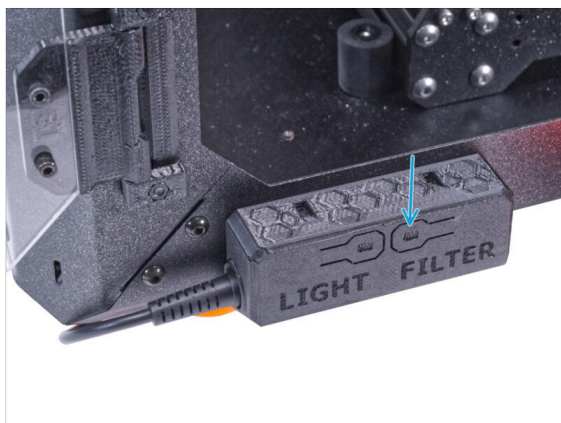

- Zkontrolujte, zda funguje správně. Stiskněte tlačítko FILTER na panelu základní desky a zkontrolujte, zda se otáčí ventilátor filtru. Dvířka skříně nechte otevřená, ventilátor je snadno slyšet.
- **Skvělá práce!** Úspěšně jste nainstalovali Pokročilý filtrační systém.
- ⓘ Následující kroky se zaměřují na instalaci Pokročilého filtračního systému s externím zdrojem napájení XP Power model VEC65US24.

KROK 42 Úvod - Externí napájecí zdroj XP Power



- Následující kroky se zaměřují na instalaci **Pokročilého filtračního systému s externím zdrojem napájení XP Power model VEC65US24**.
- **Než začnete příslušenství sestavovat, VYTISKNĚTE SI VŠECHNY POTŘEBNÉ PLASTOVÉ DÍLY!** Díly *External-PSU-bracket-XP* a *Basic-board-cover* jsou k dispozici ke stažení na webu [Printables.com](https://www.printables.com)
- ⓘ Poznámka: *Držák externího zdroje napájení XP* je určen k montáži externího zdroje napájení do enclosure. Není však nezbytně nutný.

KROK 43 Nářadí potřebné k této kapitole

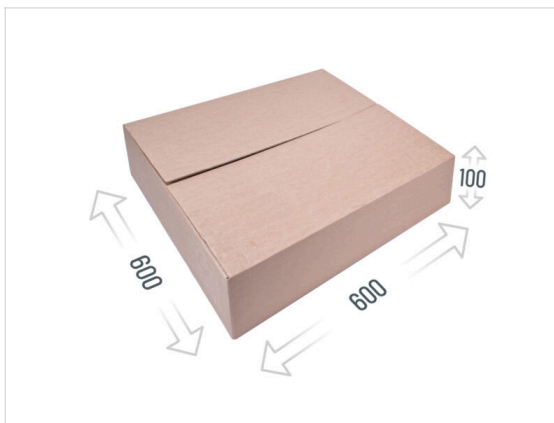
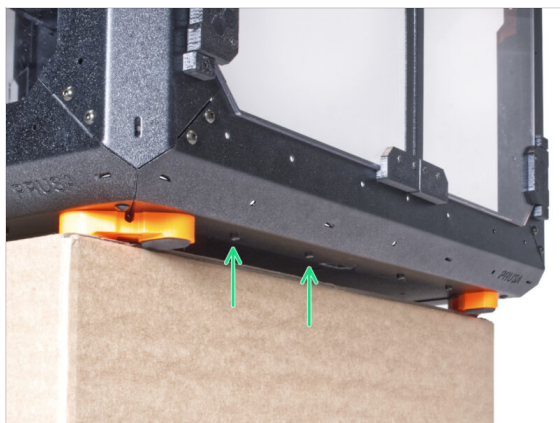

- ⓘ Nářadí není součástí balení tohoto doplňku.
- **Pro tuto kapitolu si prosím připravte:**
- 2,5mm inbusový klíč
- Čelistové kleště (ke zkrácení stahovacích pásků)
- Kus hadříku nebo látky o velikosti alespoň 15 x 15 cm

KROK 44 Návrh

- ◆ V následujících krocích budete potřebovat přístup k spodní části enclosure. Toho dosáhnete, když bude jeden ze spodních okrajů rámu mimo pracovní plochu. Doporučujeme použít kartonovou krabici a enclosure na ni položit.
- ◆ Velikost boxu musí být nejméně 600 x 600 x 100 mm.
- i Tip: můžete použít původní krabici z balení Enclosure.
- ⚠ Zatím nepokládejte enclosure na krabici. Vyčkejte na instrukce.

KROK 45 Montáž externího zdroje napájení (volitelné): příprava dílů

- i Poznámka: Držák externího zdroje napájení XP je určen k montáži externího zdroje napájení do enclosure. Není však nezbytně nutný. Pokud nechcete instalovat držák externího zdroje napájení, přejděte na [Vyjmutí LCD](#).
- ◆ **Pro následující kroky si prosím připravte:**
- ◆ Externí napájecí zdroj XP Power (1x)
- ◆ Šroub M3x8 (1x)
- ◆ Matka M3nS (1x)
- ◆ External PSU bracket-XP (Držák externího zdroje napájení) (1x)

KROK 46 Montáž externího zdroje napájení (volitelné)



- Vložte matici M3nS do držáku externího zdroje napájení XP. Pomocí inbusového klíče zatlačte matici až na doraz do tištěného dílu a zarovnejte matici s otvorem v dílu.

KROK 47 Sestavení držáku externího zdroje napájení (volitelné)



- Vložte externí napájecí zdroj do držáku externího napájecího zdroje XP a zasuňte jej až na doraz. Dbejte na jeho správnou orientaci.
- Vedte kabel externího zdroje napájení skrz kanálek v držáku.

KROK 48 Vyjmutí LCD displeje



- Opatrně odřízněte stahovací pásku zajišťující svazek LCD kabelů.
- Povolte dva šrouby upevňující sestavu LCD displeje.
- Odpojte oba kabely obrazovky LCD z LCD.
- Svazek kabelů od LCD prostrčte skrz otvor ve spodním panelu v enclosure.

KROK 49 Vyjmutí tiskárny

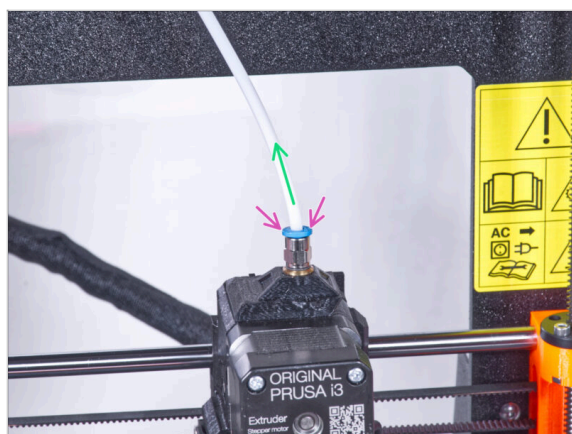

- ⓘ Od září 2024 můžete obdržet nové černé šroubení M5-4. Sestava a funkčnost zůstávají shodné s modrým.
- Stlačte modrou objímku na šroubení QSM-M5.
- Vyjměte PTFE trubičku ze šroubení.

KROK 50 Vyjmutí tiskárny



- Otevřete dvířka enclosure.
- Umístěte tiskárnu pod úhlem (jako na obrázku) do enclosure za protiskluzové tlumiče.
- "Odemkněte" všechny zámky zdroje napájení (PSU-lock). Uchopte sestavu zdroje za rukojeť a vyjměte ji ze zadního panelu.
- Umístěte zdroj na vyhřívanou podložku zakrytou látkou. Otočte jej úchytem zdroje napájení směrem nahoru.

KROK 51 Vyjmutí tiskárny

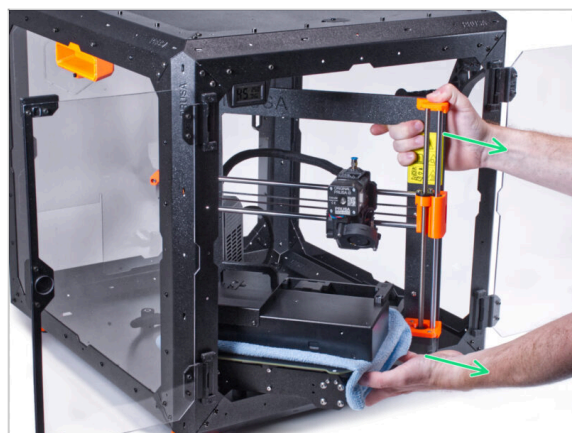

- Opatrně vyjměte tiskárnu z enclosure.
- ⚠ **Dávejte pozor, abyste nepoškrábali tiskárnu a enclosure.**
- Tiskárnu odložte stranou. Budete ji potřebovat později.

KROK 52 Uvolnění spodního panelu

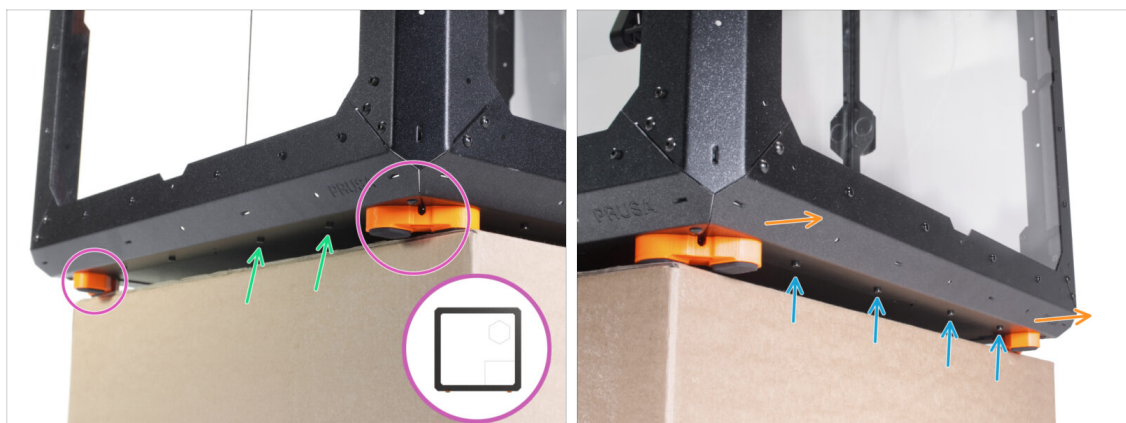

- Umístěte enclosure na kartonovou krabici tak, aby zadní strana enclosure (strana s otvorem na zdroj v zadním panelu) přes krabici přečnívala.
- Je nutné, aby obě nohy na levé straně stály na jedné antivibrační podložce. Viz detail. **Nepokládejte skříň enclosure přímo na rám.**
- ⚠ **UPOZORNĚNÍ: Budte velmi opatrní a ujistěte se, že je enclosure postaven stabilně a nekýve se. V opačném případě může spadnout, zranit vás a poškodit se.**
- Zespodu povolte a vyjměte dva šrouby nejbližší pravému rohu.
- Stejným způsobem posuňte enclosure tak, aby pravá strana přesahovala přes okraj krabice.
- Ze spodního profilu povolte a vyndejte čtyři šrouby.
- Umístěte enclosure tak, aby byly všechny nožičky na povrchu.

KROK 53 Montáž externího zdroje napájení



- Do otvoru ve spodním profilu zevnitř, vedle loga PRUSA, vložte šroub M3x8.
- Zarovnejte otvor pro šroub v External-PSU-bracket-XP s vyčnívajícím šroubem a připevněte jej k profilu.
- Utáhněte šroub M3x8 na vnitřní straně pro upevnění externího zdroje napájení.

KROK 54 Vedení kabelu externího zdroje napájení

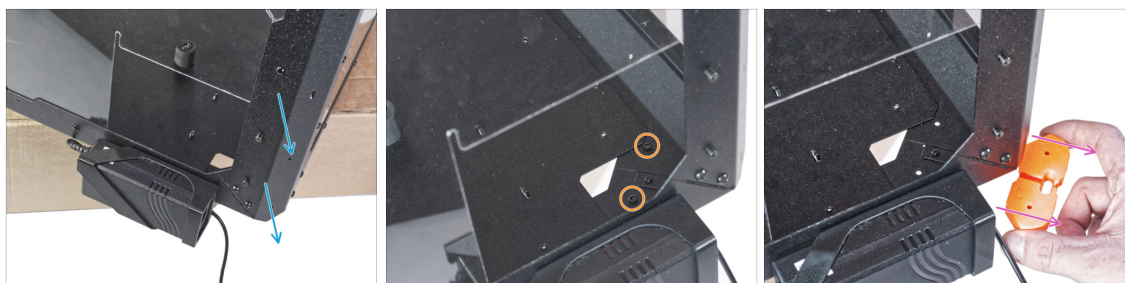

- ➊ Přesuňte zadní roh se zdrojem napájení přes okraj krabice.
- ➋ Obdélníkovým otvorem v zadním panelu povolte dva šrouby upevňující patku ke spodnímu panelu.
- ➌ Vjměte nožičku zpod enclosure. **Díl nevyhazujte**, budete ho potřebovat později.

KROK 55 Vedení kabelu externího zdroje napájení

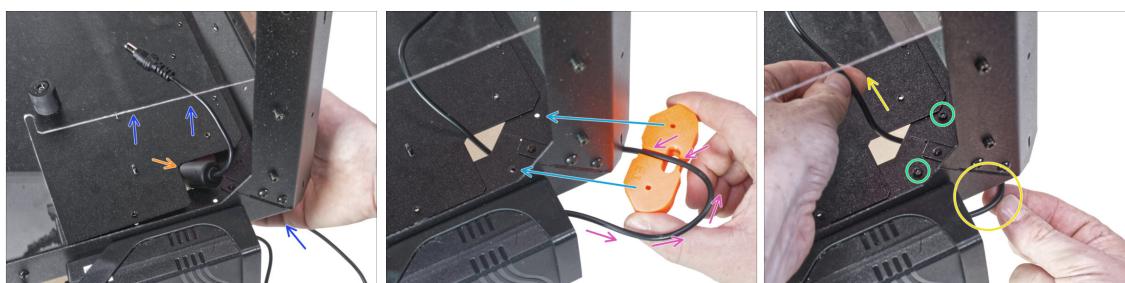

- ➊ Lehce nadzvedněte spodní panel ze spodní strany.
- ➋ Ze spodní strany prostrčte kabel PSU s feritovou kuličkou (válcovou částí) otvorem ve spodním panelu do skříně (enclosure).
- ➌ Vedte kabel zdroje napájení kanálkem v držáku nožiček. Podívejte se na správnou orientaci dílu.
- ➍ Zachovejte orientaci držáku nožiček a připevněte jej na jeho místo na spodu enclosure. Zarovnejte otvory v dílu s otvorem ve spodním rámu enclosure.
 - ➎ Zkontrolujte, zda kabel nevypadl z drážky.
- ➏ Zajistěte držák nohou pomocí dvou šroubků M3x12.
- ➐ Jemným tahem kabelu tam a zpět zkontrolujte, zda nedošlo k jeho přiskřípnutí. Ponechte si zbylý kabel, jak je znázorněno na obrázku.

KROK 56 Utažení spodního panelu

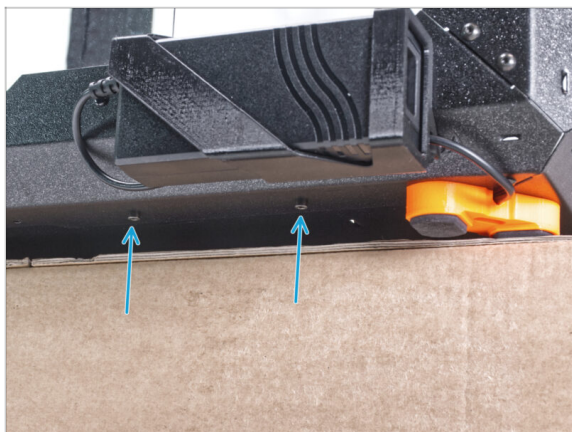

- Zadní stranu enclosure nechte přesahovat přes krabici nebo stůl. Je nutné, aby obě nohy na zadní straně stály na jedné antivibrační podložce. **Nepokládejte skříň (enclosure) přímo na rám.**

⚠ UPOZORNĚNÍ: Budte velmi opatrní a ujistěte se, že je enclosure postaven stabilně a nekýve se. V opačném případě může spadnout, zranit vás a poškodit se.

- Zajistěte zespodu spodní panel pomocí dvou šroubů M3x4.
- Umístěte enclosure tak, aby byly všechny nožičky na povrchu.

KROK 57 Uvolnění spodního panelu



- Umístěte enclosure na kartonovou krabici tak, aby přední strana enclosure přes krabici přečnívala.
- Je nutné, aby obě nohy na přední straně stály na jedné antivibrační podložce. **Nepokládejte skříň (enclosure) přímo na rám.**
- Zespodu tiskárny uvolněte první dva šrouby zleva.
- Přesuňte levý přední roh přes okraj krabice nebo stolu.

KROK 58 Vedení kabelu externího zdroje napájení

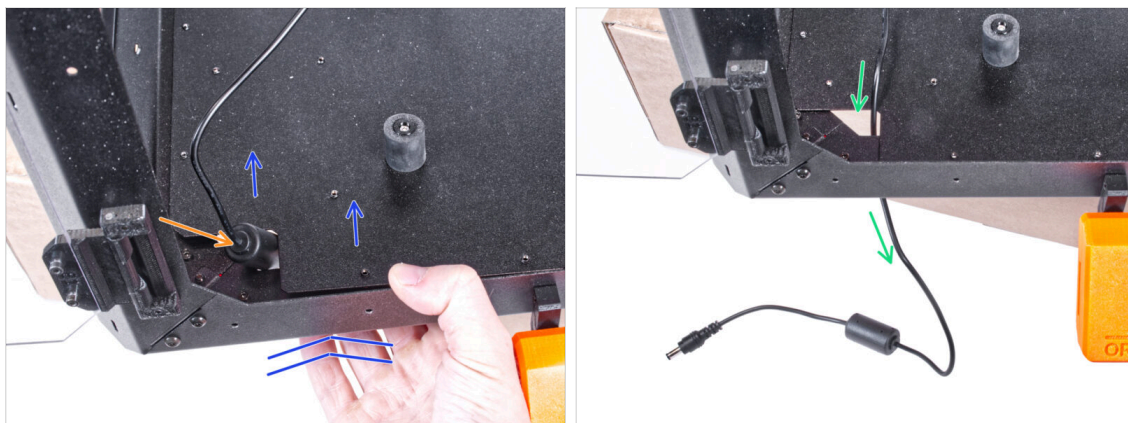

- ◆ Lehce nadzvedněte spodní panel ze spodní strany.
- ⚠ **Dávejte pozor, abyste si neskřípli prsty!**
- ◆ Otvorem prostrčte feritovou kuličku (válcovitou část) na kabelu externího zdroje napájení.
- ◆ Vedte externí kabel srkze otvor. Prozatím ho ponechejte volně.

KROK 59 Vedení kabelu externího zdroje napájení



- ◆ Odstraňte dva šrouby upevňující držák nohou.
- ◆ Ze spodu enclosure vyjměte držák nožiček.
- ◆ V držáku nohou je kanál pro kabel. Tímto kanálem vedte kabel externího zdroje napájení. Dbejte na správnou orientaci dílu.

KROK 60 Vedení kabelu externího zdroje napájení

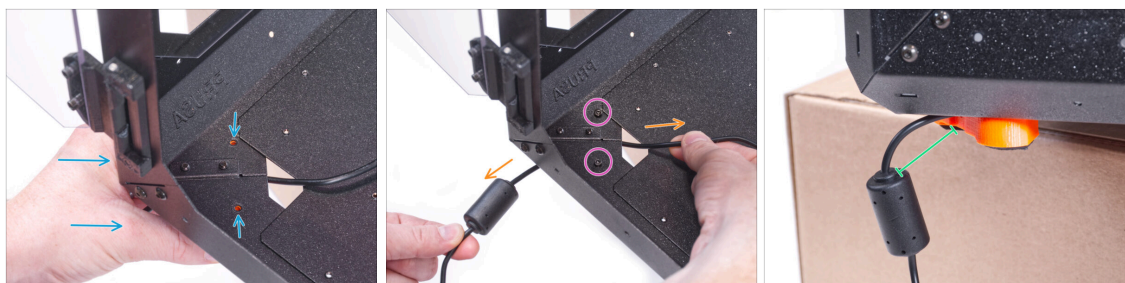

- Zachovejte orientaci držáku nožiček a připevněte jej na jeho místo na spodu enclosure. Zarovnejte otvory v dílu s otvorem ve spodním rámu enclosure.
- Zkontrolujte, zda kabel nevypadl z drážky.
- Zajistěte držák nohou pomocí dvou šroubků M3x12.
- Jemným tahem kabelu tam a zpět zkontrolujte, zda nedošlo k jeho přiskřípnutí.
- Kabel nechte natažený, jak je znázorněno na obrázku. Mezera mezi feritovou kuličkou a držákem nožiček se pohybuje mezi 2 - 5 cm.

KROK 61 Utažení spodního panelu

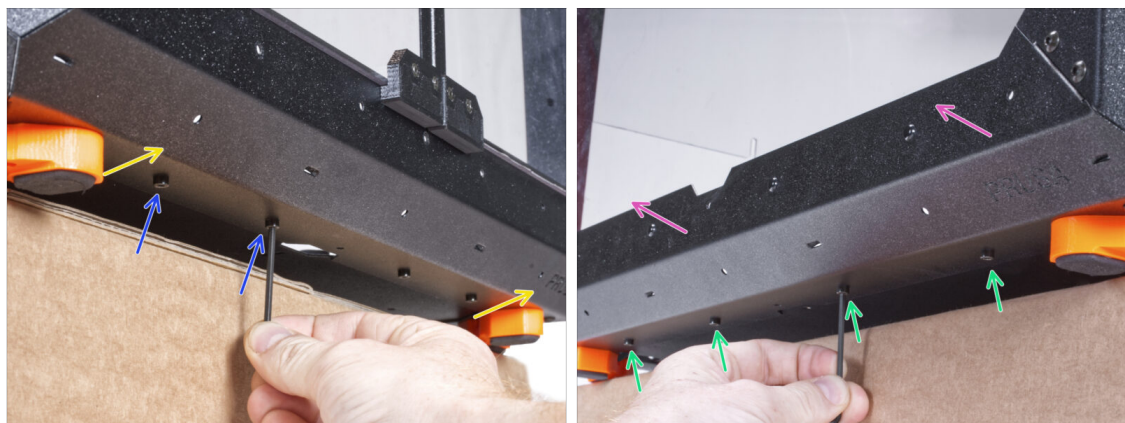

- Přední stranu enclosure nechte přesahovat přes krabici nebo stůl. Je nutné, aby obě nohy na přední straně stály na jedné antivibrační podložce. **Nepokládejte skříň (enclosure) přímo na rám.**
- Zajistěte zesponu spodní panel pomocí dvou šroubů M3x4.
- Přední stranu enclosure nechte přesahovat přes krabici nebo stůl. Je nutné, aby obě nohy na levé straně stály na jedné antivibrační podložce. **Nepokládejte skříň (enclosure) přímo na rám.**
- Zajistěte zesponu spodní panel pomocí čtyř šroubů M3x4.
- Nyní postavte enclosure na všechny nohy na pracovní stůl a odstraňte karton. Ten již nebudeme potřebovat.

KROK 62 Sestavení filtru: příprava dílů

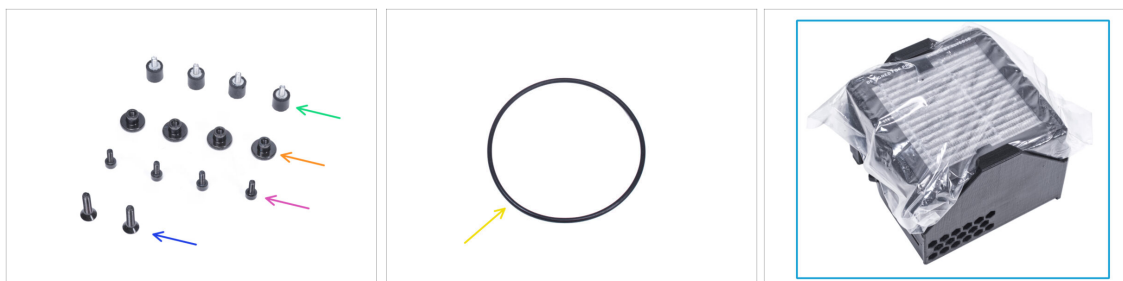

● Pro následující kroky si prosím připravte:

- Tlumič (4x)
- Palcová matka (4x)
- Šroub M3x8 (4x)
- Zápustný šroub M4x16b (2x)
- O-kroužek ventilátoru
- Balíček filtru (1x)

KROK 63 Sestavení filtru: příprava dílů



- Vysuňte filtr z balení a **rozdělte balení na tyto jednotlivé části:**
- Vysokotlaký ventilátor (1x)
- HEPA filtr (1x)
- Filter-Bracket (držák filtru) (1x)

KROK 64 Sestavení filtru

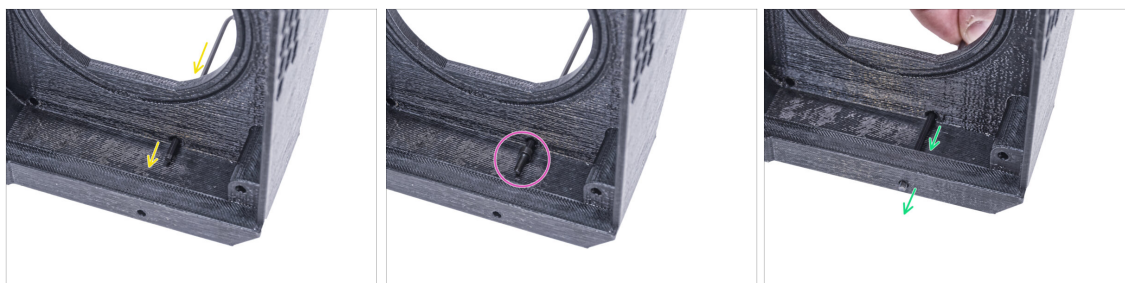

- Umístěte díl Filter-Bracket (držák filtru) tak, jak to vidíte na obrázku a inbusový klíč podle obrázku prostrčte skrze otvor.
- Na konec inbusového klíče nasadte šroub M3x8.
- Pomocí inbusového klíče protlačte šroub až na doraz předním otvorem držáku. Šroub musí částečně vyčnívat.

KROK 65 Sestavení filtrace



- Utáhněte tlumič šroubku.
- Proces zopakujte a namontujte druhý tlumič.

KROK 66 Sestavení filtru

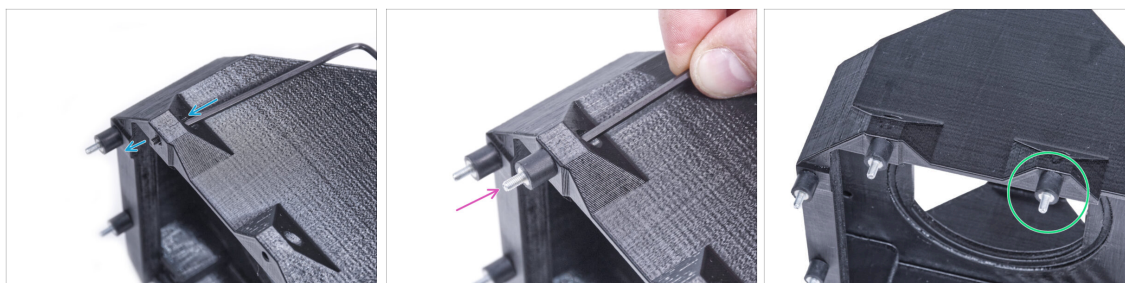

- Pomocí inbusového klíče protlačte šroub M3x8 skrze výčnělek na druhé straně dílu Filter-bracket (držáku filtru).
- Utáhněte tlumič šroubku.
- Proces zopakujte a namontujte druhý tlumič.

KROK 67 Nasazení ventilátoru



- Vložte o-kroužek ventilátoru do dílu Filter-Bracket (držák filtru).
- Vložte vysokotlaký ventilátor do držáku filtru tak, aby blower ventilátoru směřoval k šestihranným otvorům v tištěném dílu.
- Oba díly spojte pomocí dvou M4x16b zápusných šroubů.

KROK 68 Vložení HEPA filtru



◆ Otevřete filtrační sáček a vyjměte HEPA filtr.

⚠ **Zacházejte s filtrem opatrně.** Pokud se povrch HEPA filtru (bílý skládaný povrch) poškodí, filtr ztratí svou účinnost. Při vyjímání použitého filtru si chraňte ruce a vložte jej do plastového sáčku. Nasycený filtr není recyklovatelný.

KROK 69 Vložení HEPA filtru



◆ Umístěte filtrační jednotku dle obrázku. Ujistěte se, že oba držáky směřjí směrem k vám a kabel míří směrem doleva.

⚠ **Ujistěte se, že je HEPA filtr vyjmut ze sáčku.**

◆ Zleva zasuňte HEPA filtr až na doraz do držáku filtru. Dbejte na jeho orientaci.

KROK 70 Instalace filtru

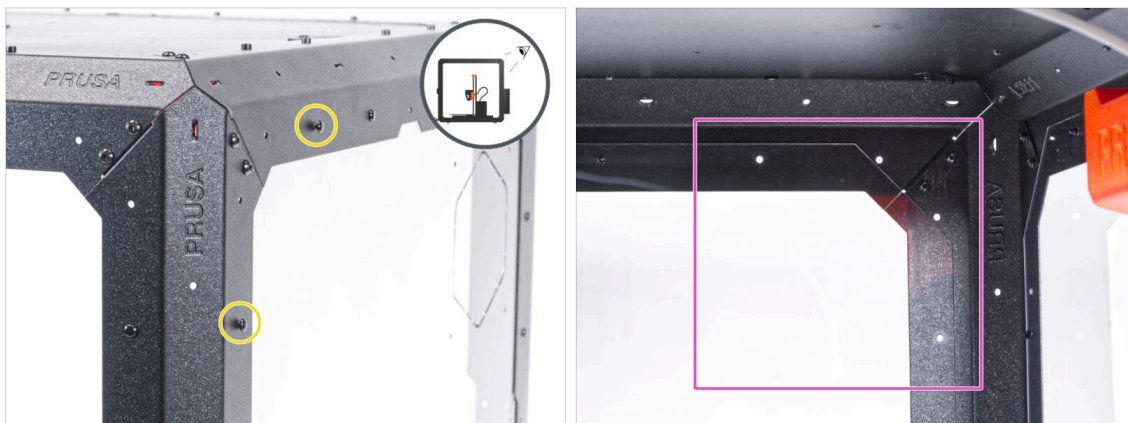

- Na zadní straně enclosure vytáhněte dva nylonové nýty v levém horním rohu.
- ⓘ Palcem nebo špičkou čelistových kleští zatlačte zevnitř na nylonové nýty. Při použití kleští dávejte pozor, abyste nepoškodili zadní panel a profil.
- Zevnitř se zaměřte na zadní pravý horní roh. Oblast, kam budeme připevňovat filtraci.

KROK 71 Instalace filtru



- Zevnitř připevněte filtraci v oblasti pravého horního rohu tak, aby tlumiče vyčnívaly otvory v zadních profilech.
- Vyčnívající šrouby filtrace na zadní straně enclosure zajistěte čtyřmi palcovými maticemi.
- Pro jistotu rukou pevně utáhněte všechny palcové matice.

KROK 72 Vedení kabelu filtru: příprava dílů

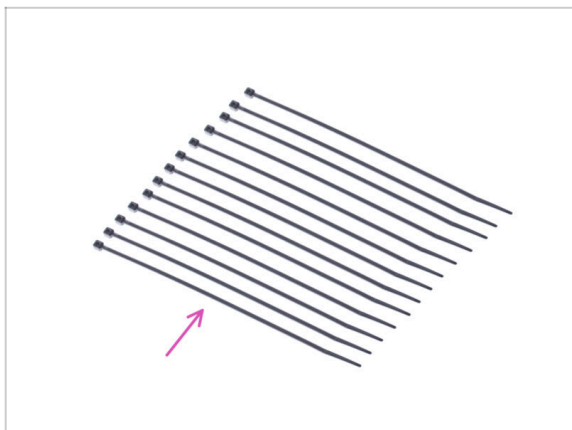

- Pro následující kroky si prosím připravte:
- ◆ Stahovací páska (13x)

KROK 73 Vedení kabelu filtru

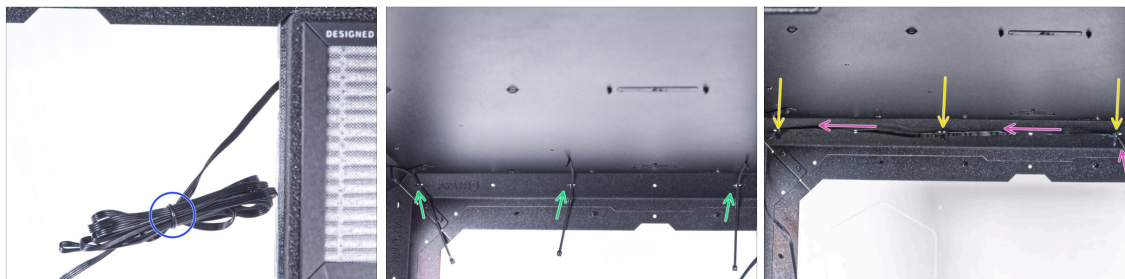

- ◆ Uvolněte kabel filtru a nechte jej volný.
 - ◆ Protáhněte stahovací pásku skrze všechny tři perforace na horním zadním profilu. Všimněte si orientace stahovacích pásek a filtru.
 - ◆ Kabel filtrace vedte přes stahovací pásky podél horního profilu.
 - ◆ Zajistěte kabel stáhnutím všech stahovacích pásek.
- ⚠ Pásky neutahujte příliš, abyste nepoškodili kabel!**

KROK 74 Vedení kabelu filtru



- Stejným způsobem vedte filtrační kabel podél levého zadního nosného profilu a zajistěte jej čtyřmi stahovacími páskami.
- ⚠ **Pásy neutahujte příliš, abyste nepoškodili kabel!**
- Abyste tiskárnu umístili do enclosure, vsuňte dovnitř nejprve levou stranu tiskárny.
- ⚠ **Dávejte pozor, abyste tiskárnu nepoškrábali boční panely!**
- Umístěte tiskárnu pod úhlem (jako na obrázku) do enclosure za protiskluzové tlumiče.
- ⓘ Jedná se pouze o dočasnou pozici tiskárny. Správnou polohu nastavíte později.

KROK 75 Instalace zdroje napájení



- Zkontrolujte, zda jsou zámky zdroje napájení (PSU-locks) stále ve stejné poloze:
 - **Na spodním rámu** otočte zámky zdroje napájení (PSU-locks) do vodorovné polohy.
 - **Na podpěře** otočte zámky zdroje napájení do svislé polohy.
- Protlačte zdroj napájení skrze otvor v zadním panelu.
- Připojte držák napájecího zdroje (PSU-holder) na všechny zámky zdroje (PSU-locks).
- Pro zamknutí sestavy zdroje napájení otočte všechny zámky zdroje o 90°.

KROK 76 Vedení kabelů



- Protáhněte tři stahovací pásky perforacemi v levém spodním profilu.
- Vytvořte z kabelu zdroje napájení smyčku tak, jak to vidíte na obrázku.
- Spojte kabelový svazek filtru a zdroje a vedte je dohromady. Oba kabely připevněte první stahovací páskou na spodním profilu.
- Vedte kabel podél spodního profilu přes stahovací pásky a utáhněte zbývající dvě stahovací pásky.

KROK 77 Vedení kabelu filtru



- Vedte kabel filtru skrze otvor ve spodním panelu směrem ven z enclosure.
- S kabelem externího zdroje napájení udělejte malou smyčku.
- Zajistěte kabel zdroje napájení pomocí stahovací pásky k perforaci na spodním profilu.

⚠ Pásky neutahujte příliš, abyste nepoškodili kabel!

KROK 78 Montáž obrazovky LCD: příprava dílů



● Pro následující kroky si prosím připravte:

- Kompletace LCD (1x)
- Šroub M3x8 (2x)
- Stahovací páska (1x)

KROK 79 Osazení LCD

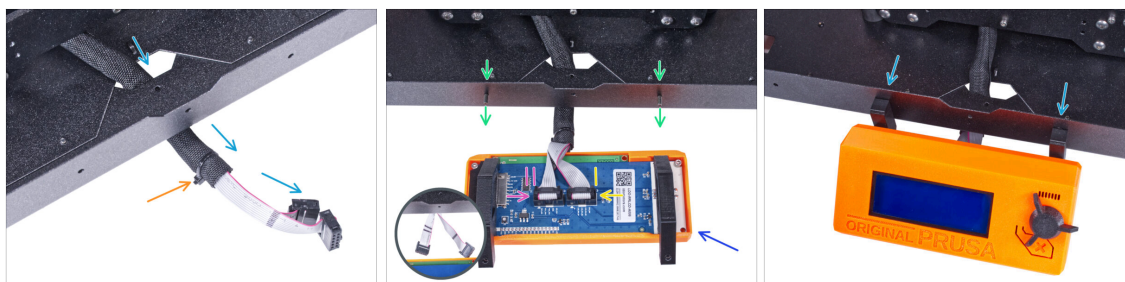

- Vedte LCD kabel skrze výřez ve spodním panelu.
 - Zajistěte textilní rukáv na svazku kabelů pomocí stahovací pásky. **Stahovací pásek příliš neutahujte, aby nedošlo k poškození kabelů!**
 - Do spodního profilu zevnitř vložte dva šrouby M3x8.
 - Umístěte jednotku LCD obrazovky blízko ke kabelům LCD, jako na obrázku. Nezapomeňte na stejnou orientaci obrazovky jako na obrázku. Pro lepší pochopení si všimněte podpěr LCD obrazovky.
- ⚠ **Všimněte si, že jsou oba kabely na jedné straně označeny pruhy. Důležité je správné připojení kabelů!**
- LCD kabel označený **DVĚMA PROUŽKY** zapojte do **levého slotu** (nazvaný EXP2) na ovladači displeje.
 - LCD kabel označený **JEDNÍM PROUŽKEM** zapojte do **pravého slotu** (nazvaný EXP1) na ovladači displeje.
- Nasadte sestavu LCD obrazovky na dva šrouby M3x8 v rámu a utáhněte je.

KROK 80 Zajistění kabelu LCD

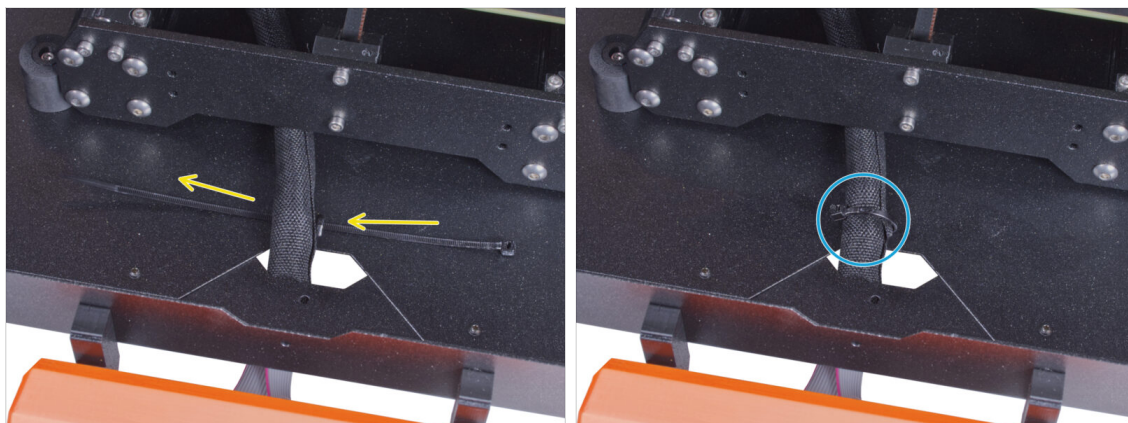

- Vedte stahovací pásku skrze perforaci ve spodním panelu a pod svazkem kabelů LCD.
- Utáhněte stahovací pásku k zajištění svazku kabelů LCD. **Stahovací pásek příliš neutahujte, aby nedošlo k poškození kabelů!**

KROK 81 Instalace desky Basic: příprava dílů



- **Pro následující kroky si prosím připravte:**
- Kryt Basic desky (1x)
- Deska Basic (1x)
- Šroub M3x12 (2x)
- Vrubkovaná pojistná podložka M3w (2x)
- Matka M3nS (2x)

KROK 82 Instalace desky Basic



- Nasadte na šroub M3x12 matku M3nS. Našroubujte ji na konec šroubu o několik otáček.
- Vsuňte šroubek s matkou do otvoru stejného tvaru uvnitř krytu desky Basic.
- Vyměňte šroubek z matky.

KROK 83 Instalace desky Basic



- Stejným způsobem postupujte u obou slotů krytu desky Basic.

KROK 84 Připojení kabelu filtru

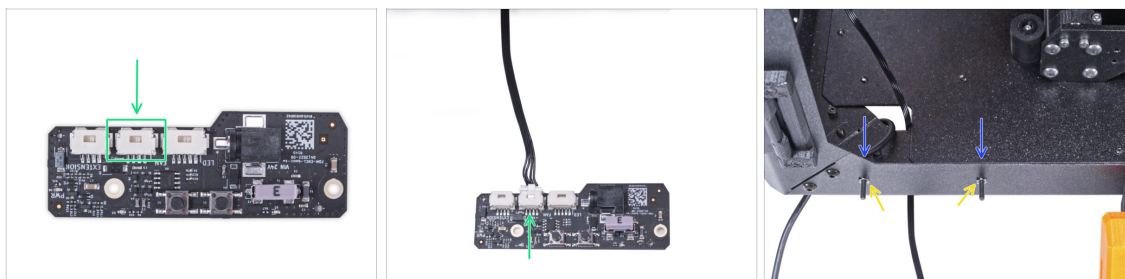

- Připojte kabel filtrace ke konektoru na desce basic.
- Do předního profilu zevnitř enclosure vložte dva šrouby M3x12.
- Připojte dvě pojistné podložky M4w ke šroubkům.

KROK 85 Montáž desky basic

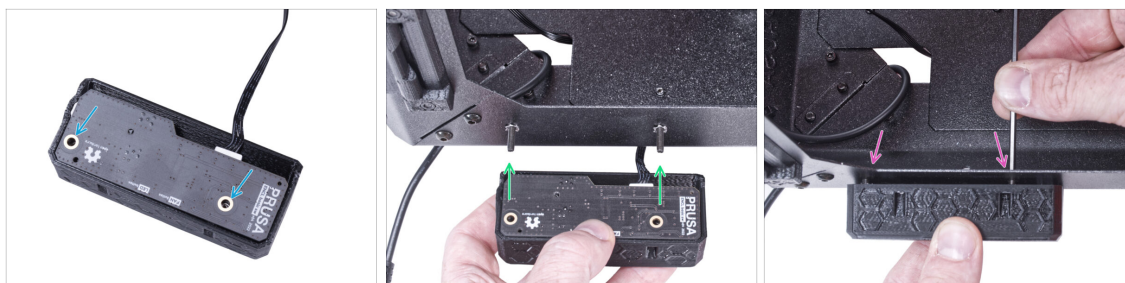

- Vložte základní desku do krytu (Basic board cover) a zarovnejte otvory obou dílů.
- Vezměte sestavu základní desky a zarovnejte její otvory se šroubky v profilu.
- Připevněte sestavu desky basic ke šroubům a šrouby dotáhněte zevnitř.

KROK 86 Připojení externího zdroje napájení



- Připojte kabel externího zdroje napájení k základní desce z levé strany.

KROK 87 Připojení PTFE trubičky



- ❗ Od září 2024 můžete obdržet nové černé šroubení M5-4. Sestava a funkčnost zůstávají shodné s modrým.
- 🟢 Vložte volný konec PTFE trubičky do šroubení QSM-M5 na extruderu. Zasuňte ji až nadoraz.

KROK 88 Připojení napájecího kabelu: příprava dílů



- ⬛ Pro následující kroky si prosím připravte:
- 🟡 Napájecí kabel Y-rozdvojka (1x)

KROK 89 Připojení napájecího kabelu

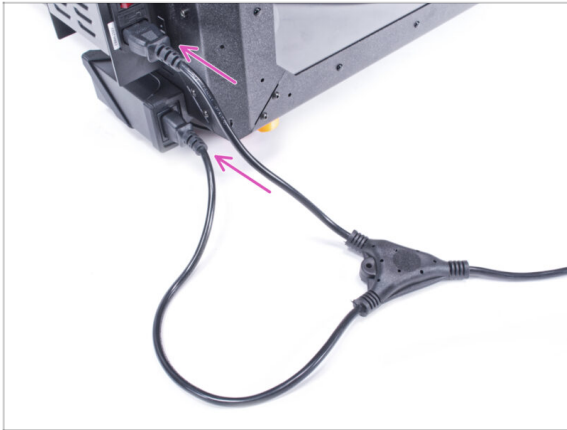

- Připojte zástrčky kabelu k externímu napájecímu zdroji a napájecímu zdroji tiskárny.
- ⓘ Na pořadí připojení nezáleží.

KROK 90 Skvělá práce!

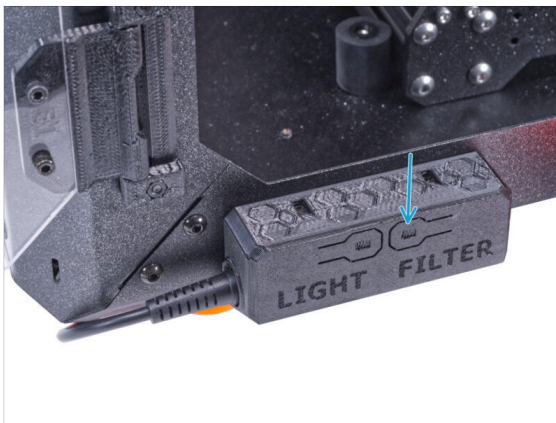

- Zkontrolujte, zda funguje správně. Stiskněte tlačítko FILTER na panelu základní desky a zkontrolujte, zda se otáčí ventilátor filtru. Dvířka skříně nechte otevřená, ventilátor je snadno slyšet.
- **Skvělá práce!** Úspěšně jste nainstalovali Pokročilý filtrační systém.

8. Mechanický zámek (doplněk)

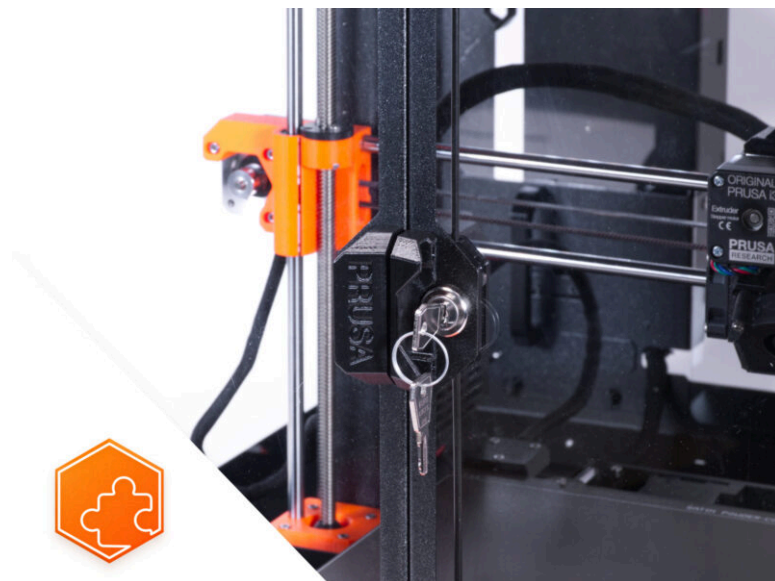

KROK 1 Úvod



- Tento návod se zabývá instalací **Mechanického zámku** na **Original Prusa Enclosure**.
- ⓘ Dodávaný spojovací materiál obsahuje další náhradní díly.
- Všechny tisknutelné díly jsou k dispozici ke stažení na adrese [Printables.com](https://www.printables.com) pro případ, že by byl díl poškozen nebo chyběl.

KROK 2 Nářadí potřebné k této kapitole

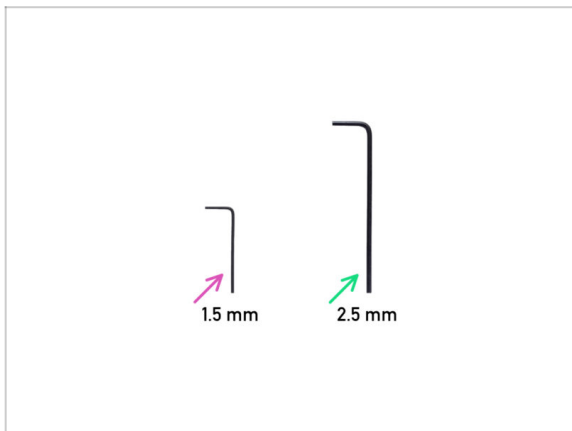

- Pro tuto kapitolu si prosím **připravte:**
- ◆ 1,5mm inbusový klíč
- ◆ 2,5mm inbusový klíč *není součástí balení tohoto doplňku*

KROK 3 Odstranění panelu dvířek



- 🟡 Otevřete pravý panel dveří a povolte všechny čtyři šrouby na závěsech.
- ⬛ Odstraňte panel dvířek.
- ⚠️ **Vyvarujte se poškrábání panelu dvířek při manipulaci.**
- 📘 Pro následující kroky doporučujeme použít kus látky, nebo jakoukoli měkkou podložku, pro ochranu panelu dveří před poškrábáním.

KROK 4 Demontáž panelu dvířek



- 📘 Doporučujeme položit dveřní panel na kus látky nebo na jakoukoli měkkou podložku.
- 🔵 Na panelu dveří povolte dva šrouby upevňující madlo dveří a vyjměte je z panelu.
- 🟡 Vyšroubujte dva šroubky upevňující dvířkový magnet A (door magnet A) a vyjměte jej z panelu.
- 🟡 Vyšroubujte dva šroubky upevňující dvířkový magnet B (door magnet B) a vyjměte jej z panelu.
- ⬛ Vyjměte panel dvířek z obložení dvířek.

KROK 5 Sestavení vložky zámku: příprava dílů



● Pro následující kroky si prosím připravte:

- Matka krytu zámku (1x)
- Kryt zámku (1x)
- Obložení dveří (1x) *které jste odstranili dříve*
- Montážní klíč zámku (1x)

KROK 6 Sestavení krytu zámku

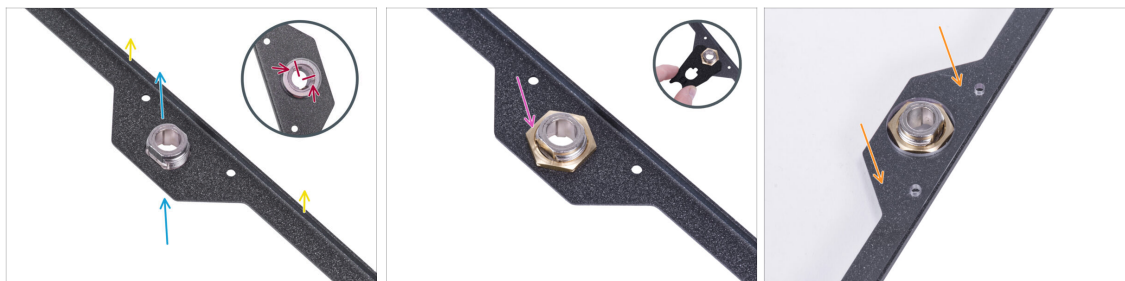

- Dveřní obložení směřujte podle obrázku. Ohnutá hrana obložení musí směřovat nahoru.
- Vložte kryt zámku zespoda do otvoru steného tvaru.
- Z opačné strany orientujte pouzdro zámku podle prvního obrázku. Pro lepší orientaci použijte zářezy v pouzdře.
- Zajistěte kryt zámku utažením matky krytu zámku. Pro snadnější utažení použijte zámkový klíč.
- Umístěte panel dveří do obložení dveří.

KROK 7 Montáž úchytů dvířek: příprava dílů



- Pro následující kroky si prosím připravte:
- Lock Door Holder A (držák zámku dveří A) (1x)
- Lock Door Holder B (držák zámku dveří B) (1x)
- Šroub M3x18 (4x)
- Matka M3n (4x)
- Magnet 20 x 6 x 2 mm (2x)
- Rod guide (vodítka tyče) (2x)

KROK 8 Montáž úchytů dvířek

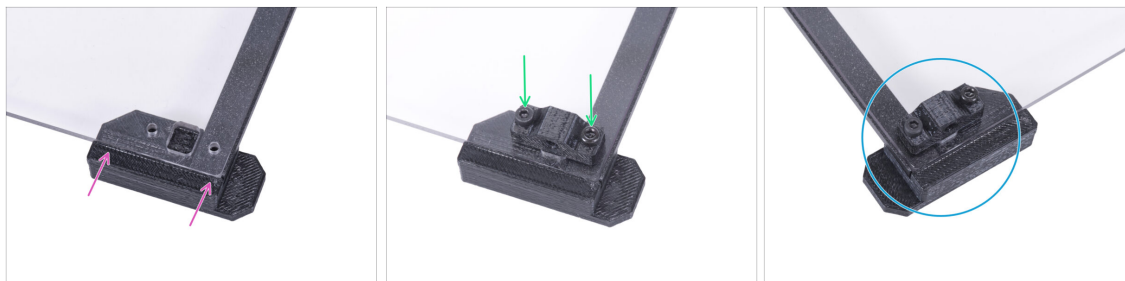

- Do výřezu držáku zámku dveří A (Lock Door Holder A) vložte magnet 20 x 6 x 2 mm.
- **i** Na polaritě ani orientaci magnetu nezáleží.
- Zasuňte magnet až na doraz. Magnet musí být zcela v rovině se zbytkem.
- Stejný postup opakujte u druhého magnetu a dílu držáku zámku dveří (Lock Door Holder B).
- Do každého držáku zámku dveří (Lock Door Holder) vložte dvě matky M3n.

KROK 9 Montáž úchytů zámku

⚠ Šrouby v panelu dveří příliš neutahujte! Panel by mohl prasknout.

- ◆ Připevněte díl Lock Door Holder A zespuď k panelu dveří a obložení dveří. Zarovnejte ji s okrajem panelu.
- ◆ Připevněte vodítko tyče k panelu dvěma šrouby M3x18. Na orientaci dílu nezáleží.
- ◆ Opakujte proces s horním dílem (Lock Door Holder B).

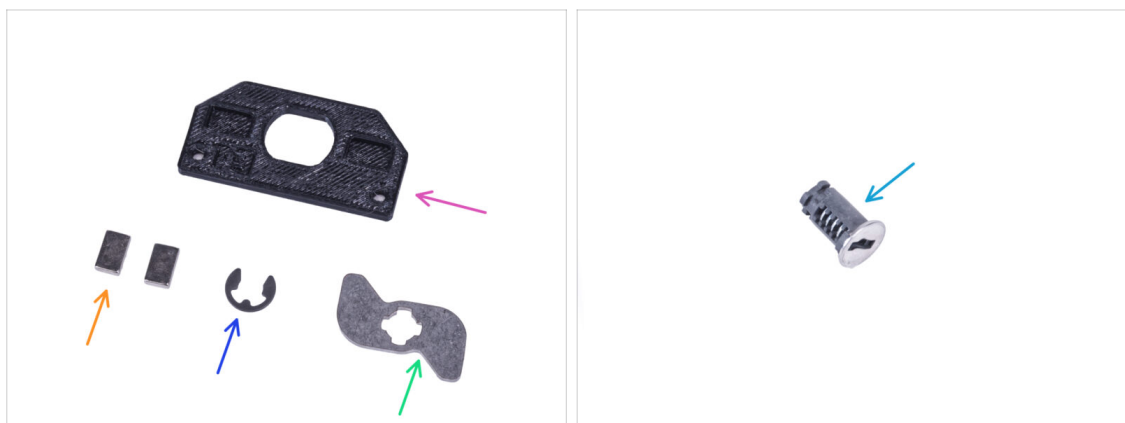
KROK 10 Sestavení mechanismu zámku: příprava dílů

⬛ Pro následující kroky si prosím připravte:

- ◆ Lock mount (držák zámku) (1x)
- ◆ Magnet 10 x 6 x 2 mm (2x)
- ◆ Podložka E-clip (1x)
- ◆ Mechanický zámek (1x)
- ◆ Zámek (1x)

KROK 11 Sestavení mechanismu zámku



- 🟠 Vložte dva magnety 10 x 6 x 2 do otvorů v dílu lock mount (držáku zámku). Na orientaci magnetů nezáleží.
- 🟡 Připevněte díl lock mount k panelu dveří.
- 🟢 Ze spodní strany zasuňte zámek otvorem v sestavě panelu dveří. Zkontrolujte správnou orientaci zámku.

KROK 12 Sestavení mechanismu zámku



- 🟢 Na mechanismus zámku nasadte kryt zámku. Dbejte na správnou orientaci dílu.
- 🟢 Nasadte E-clip podložku na mechanismus zámku proti zámku. Nasadte montážní klíč zámku na šroub a podložku.
- 🟡 Pomocí montážního klíče zámku zatlačte E-clip podložku na zámek a zajistěte.

KROK 13 Montáž tyčí: příprava dílů



● Pro následující kroky si prosím připravte:

● Mechanical Lock Rod (zajišťovací tyč) (2x)

● Pružinka 0,3 x 4 x 25 mm (2x)

● Upevňovací objímka tyče (2x)

● Klíč (2x)

ⓘ Jeden z klíčů můžete z kroužku vyjmout a ponechat si ho jako náhradní.

KROK 14 Montáž tyčí



● Vyhledejte drážku na klíči zámku. Umístěte tyč vedle drážky.

● Na každou tyč nasadte upevňovací límec. Šroub zatím nedotahujte.

● Nasadte tyč do drážky a posuňte upevňovací límec tyče až k okraji klíče zámku.

● Utáhněte stavěcí šroub v upevňovací objímce tyče.

● Nasuňte pružinku na tyč.

● Stejně postupujte i u další tyče.

KROK 15 Montáž tyčí

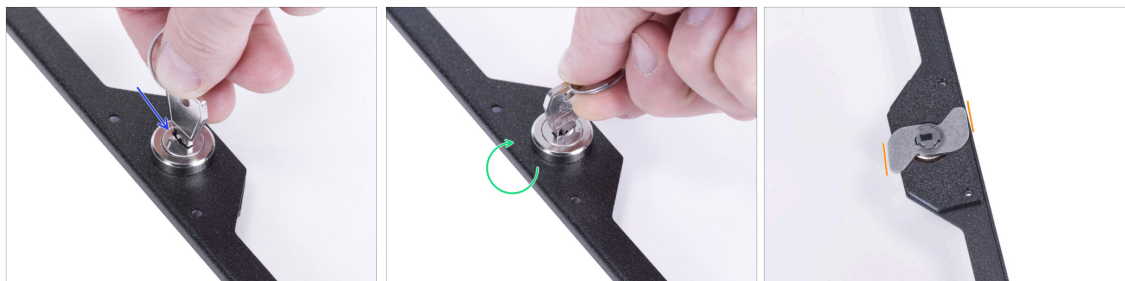

- 🔵 Vložte klíč do zámku.
- 🟢 Otočením klíče mechanismus "zamkněte".
- 🟠 Na opačné straně zkontrolujte, zda je orientace mechanického zámku stejná jako na obrázku.

KROK 16 Montáž tyčí

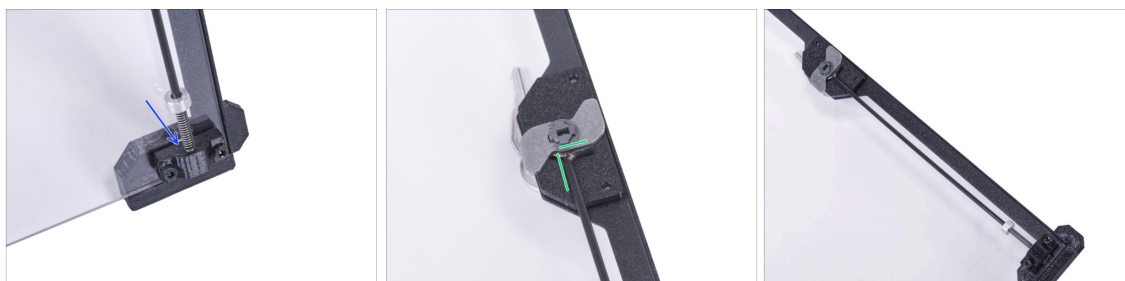

- 🔵 Vezměte jednu z tyčí a vložte její konec s pružinkou do "nižšího" vodička tyče.
- 🟢 Připojte konec tyče tvaru "L" k mechanismu zámku ve stejné orientaci, jakou vidíte na obrázku.
- ⬛ Porovnejte výsledný vzhled s třetím obrázkem.

KROK 17 Montáž tyčí



- Vezměte druhou tyč a vložte její konec s pružinkou do "vyššího" vodítka tyče.
- Připojte konec tyče tvaru "L" k mechanismu zámku ve stejné orientaci, jakou vidíte na obrázku.

KROK 18 Kryt mechanismu zámku: příprava dílů

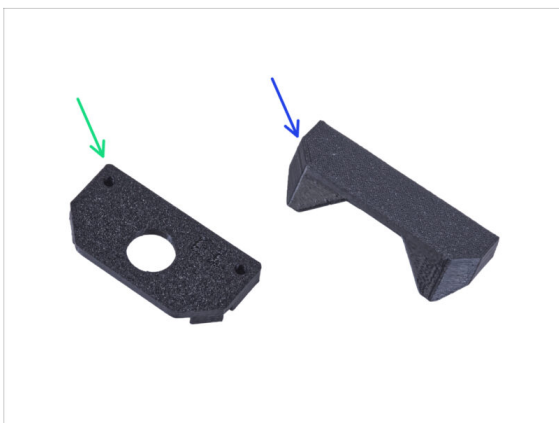

● Pro následující kroky si prosím připravte:

- Lock cover (kryt zámku) (1x)
- Rukojeť s otvorem pro zámek (1x)
- Šroub M3x18 (2x)
- Matka M3nS (2x)

KROK 19 Kryt mechanismu zámku



- Vložte dvě matky M3nS zcela do rukojeti s pojistným otvorem.
- Namontujte držák s otvorem pro zámek na obložení dveří na straně s klíčem. Zarovnejte otvory v držáku s otvory v panelu.
- Přidržte úchyt rukou.
- Na mechanismus zámku nasadte kryt zámku.
- Všechny díly zajistěte pomocí dvou M3x18 šroubků.

KROK 20 Instalace západky tyče: příprava dílů

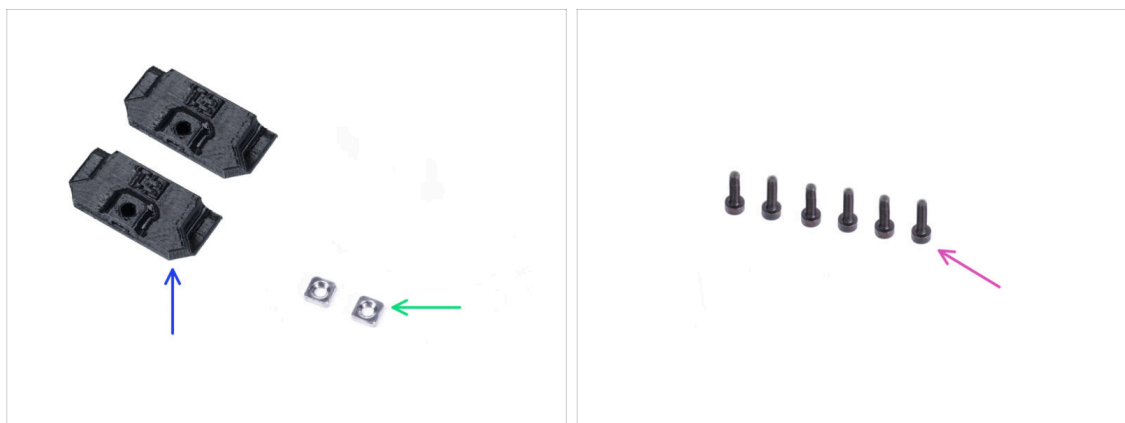

- **Pro následující kroky si prosím připravte:**
- Rod latch (západka tyče) (2x)
- Matka M3nS (2x)
- Šroub M3x8 (6x)

KROK 21 Instalace západky tyče



- Vložte matici M3nS až na doraz do každé západky tyče.
- Nasadte západku tyče do zářezu v předním spodním profilu a upevněte ji šroubem M3x8.
- Nasadte druhou západku tyče do zářezu v předním spodním profilu a upevněte ji šroubem M3x8.

KROK 22 Připojení panelu dvířek



⚠ Šrouby v panelu dvířek příliš neutahujte! Panel by mohl prasknout.

- Nasadte panel dvířek na panty dvířek. **Ujistěte se, že je úchyt na vnější straně panelu.**
- Zajistěte sestavu dvířek utažením dvou šoubků M3x8 v každém pantu.
- Otočte klíčem a zamkněte dvířka. Zkuste za "zamčená" dvířka zatáhnout, abyste se ujistili, že zámek funguje správně.

KROK 23 A je to!



- ◆ **Gratulujeme!** Právě jste úspěšně nainstalovali mechanický zámek.

9. Rychloupínací kabel zdroje - MK3S+ černý zdroj (doplňěk)

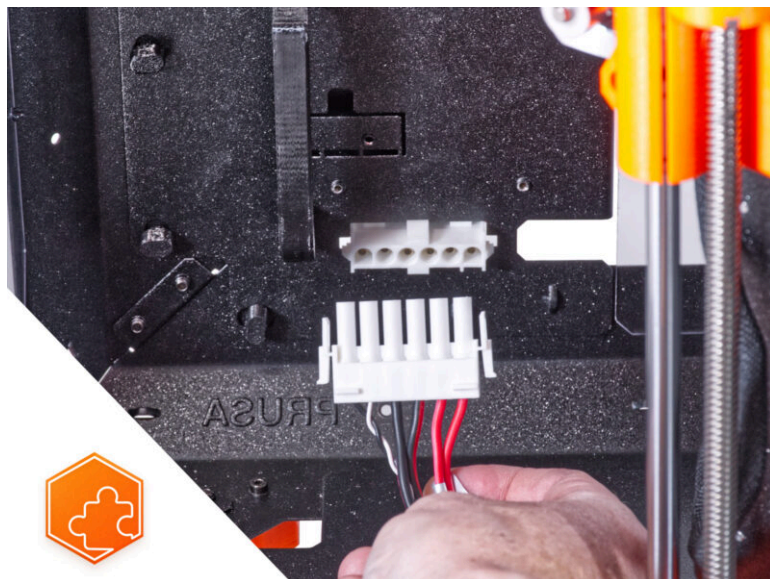

KROK 1 Úvod

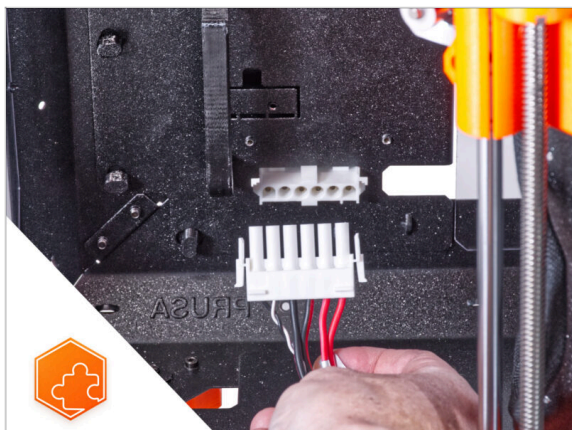

- Tento návod se zabývá instalací **Rychloupínacího konektoru zdroje** na **Original Prusa Enclosure**.
- ⚠ **Tento doplněk není kompatibilní s tiskárnou Original Prusa MK4.**
- ⚠ **Tento doplněk není kompatibilní se stříbrným zdrojem napájení.**
- ⓘ Zaujmte si kompatibilní černý zdroj napájení z našeho **E-shopu**.

KROK 2 Nářadí potřebné k této kapitole

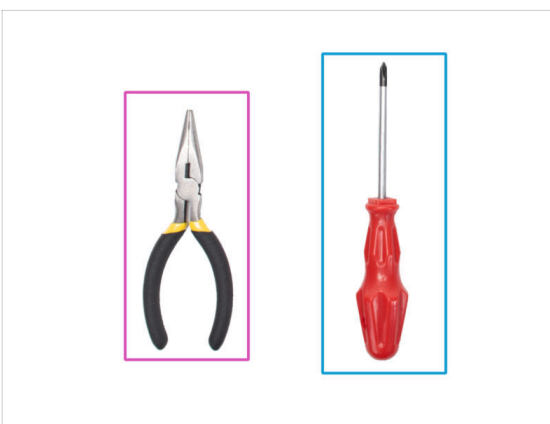
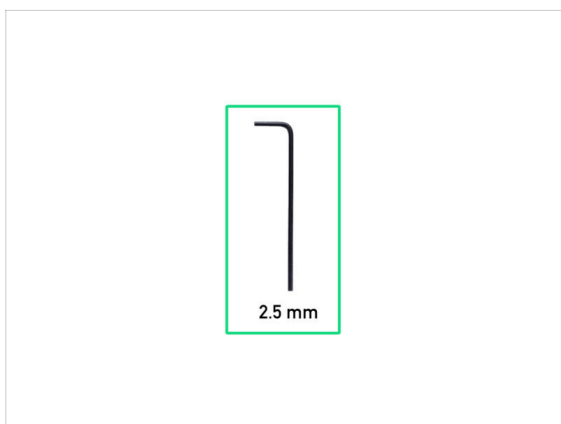

- ⓘ Nářadí není součástí balení tohoto doplňku.
- **Pro tuto kapitolu si prosím připravte:**
 - 2,5mm inbusový klíč
 - Čelistové nebo štípací kleště
 - Křížový šroubovák PH2

KROK 3 Vyjmutí LCD displeje



- Opatrně odřízněte stahovací pásku zajišťující svazek LCD kabelů.
- Povolte dva šrouby upevňující sestavu LCD displeje.
- Odpojte oba kabely obrazovky LCD z LCD.
- Svazek kabelů od LCD prostrčte skrz otvor ve spodním panelu v enclosure.

KROK 4 Vyjmutí tiskárny

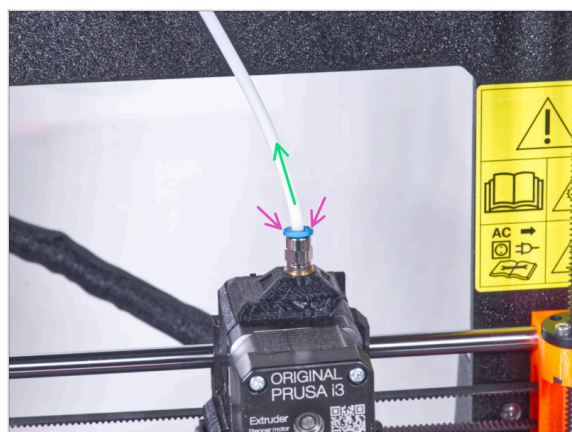

- Stlačte modrou objímku na šroubení QSM-M5.
- Vyjměte PTFE trubičku ze šroubení.

KROK 5 Vyjmutí tiskárny

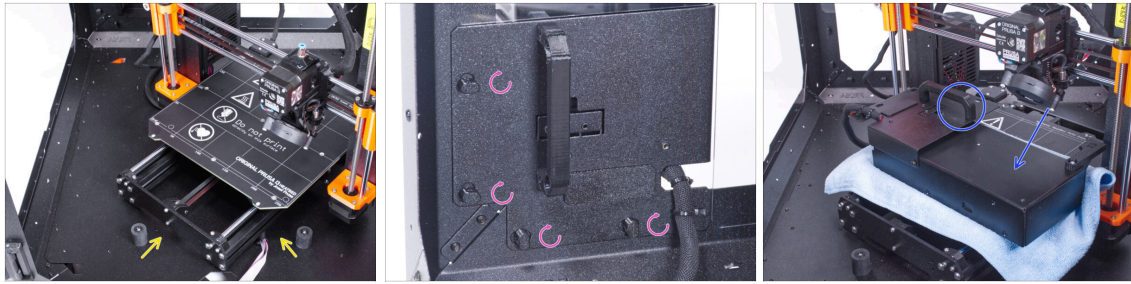

- Otevřete dvířka enclosure.
- Umístěte tiskárnu pod úhlem (jako na obrázku) do enclosure za protiskluzové tlumiče.
- "Odemkněte" všechny zámky zdroje napájení (PSU-lock). Uchopte sestavu zdroje za rukojeť a vyjměte ji ze zadního panelu.
- Umístěte zdroj na vyhřívanou podložku zakrytou látkou. Otočte jej úchytem zdroje napájení směrem nahoru.

KROK 6 Vyjmutí tiskárny

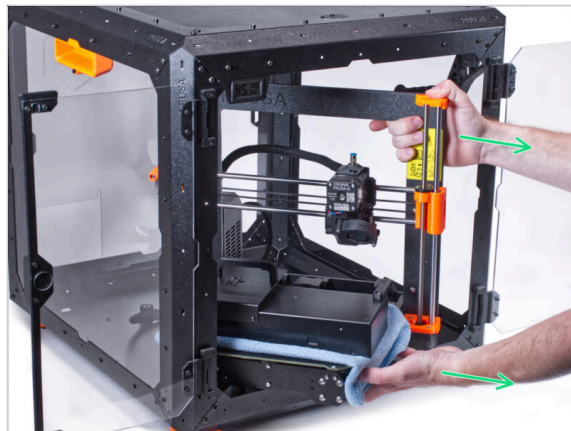

- Opatrně vyjměte tiskárnu z enclosure.
- ⚠ **Dávejte pozor, abyste nepoškrábali tiskárnu a enclosure.**
- Tiskárnu odložte stranou. Budete ji potřebovat později.

KROK 7 Odpojení zdroje



- Na úchytu zdroje napájení odřízněte stahovací pásku zajišťující kabel zdroje.
- Na druhé straně sestavy napájecího zdroje povolte dva šrouby upevňující kryt zdroje a ten sejměte.
- Pomocí křížového šroubováku povolte všechny šrouby na kabelech zdroje napájení. **Šrouby není třeba vyndávat.**
- Odpojte všechny kabely zdroje napájení od svorek.
- Odpojte kabel power panic ze zdroje napájení.
- Odpojený zdroj umístěte prozatím stranou. Vraťte se k němu později.

KROK 8 Odpojení kabelů zdroje

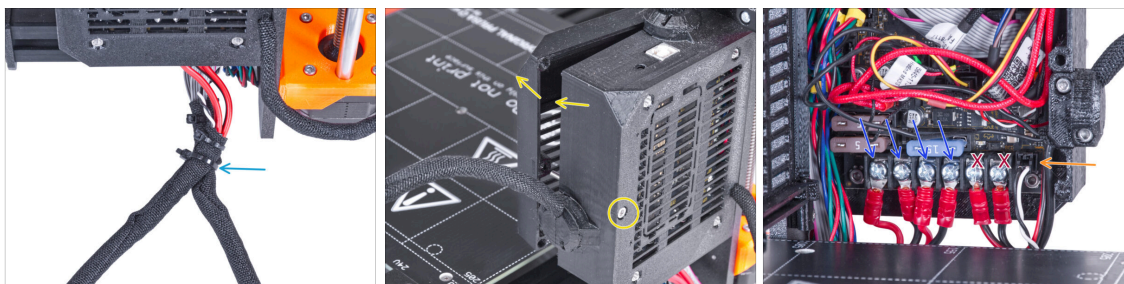

- Ustříhněte stahovací pásku spojující oba kabelové svazky.
- Na zadní straně skříňky Einsy povolte šroub a otevřete dvířka skříňky elektroniky.
- Pomocí křížového šroubováku povolte šrouby upevňující kabely zdroje napájení (první čtyři zleva). A vyjměte všechny kabely ze svorek.
- ⚠ Neodpojujte napájecí kabely vyhřívané podložky (poslední dva kabely)!**
- Odpojte Power panic kabel z desky elektroniky.
- Ponechejte kryt elektroniky otevřený.

KROK 9 Odpojení kabelů zdroje

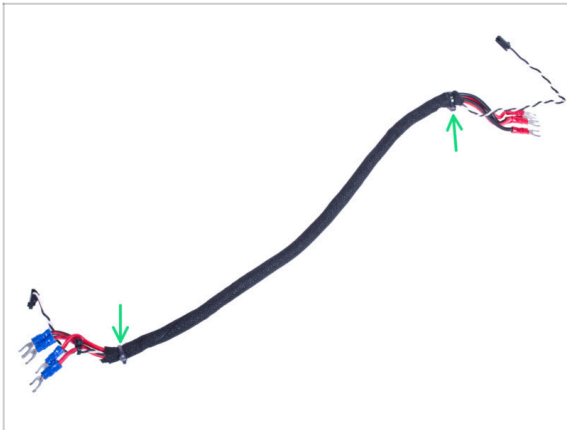

- Přestříhnete stahovací pásky na obou koncích textilního rukávu a odstraňte rukáv ze svazku kabelů.
- ⓘ Tento svazek kabelů již nebudete potřebovat. Doporučujeme jej však nevyhazovat. Ponechte si jej jako náhradní.

KROK 10 Instalace rychloupínacího kabelu: příprava dílů

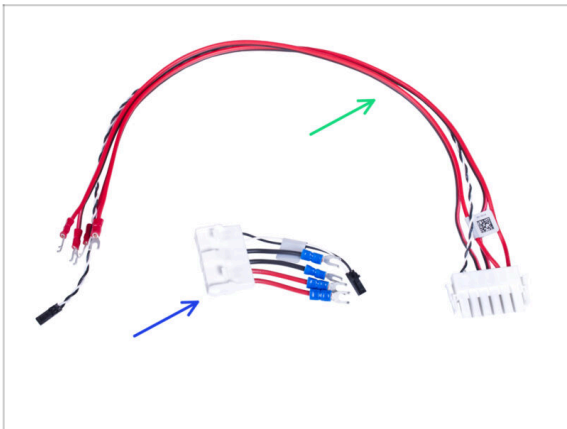

- Pro následující kroky si prosím připravte:
- Rychloupínací kabel - Strana tiskárny (1x)
- Rychloupínací kabel - Černá strana zdroje (1x)

KROK 11 Instalace rychloupínacího kabelu

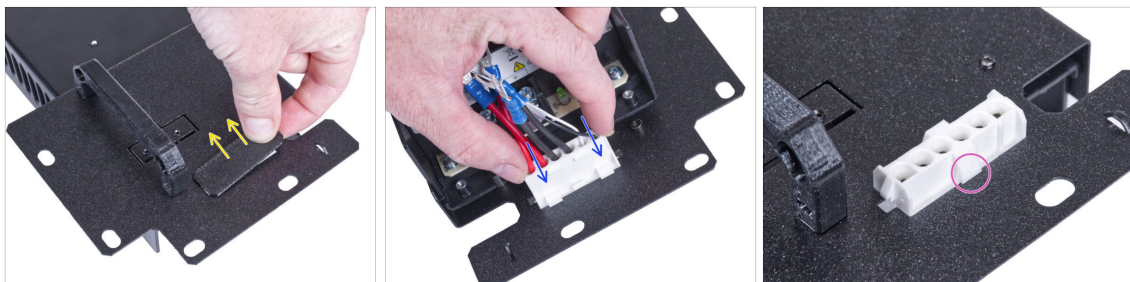

- Vyměňte záslepku z úchytu zdroje.
- Vložte rychloupínací kabel - Černá strana zdroje do otvoru v držáku zdroje.
- Z opačné strany držáku napájecího zdroje (PSU holder) zkontrolujte, zda jsou západky na konektoru zacvaknuté do plechu.

KROK 12 Zapojení kabelů zdroje napájení

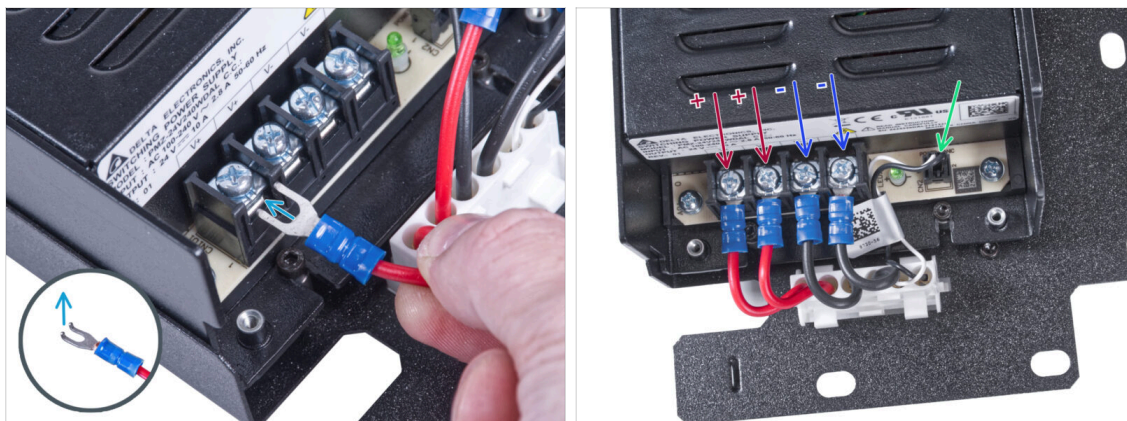

- Vezměte první **kladný** (červený) vodič z kabelu Quick Release - Černý konektor na straně PSU a připojte jej k první svorce zleva na PSU. Ohnutá část konektoru směřuje nahoru. Zatlačte ji pod čtvercovou podložku až na doraz.
- **Tento způsob použijte pro všechny kabely zdroje napájení a připojte je v následujícím pořadí:**
 - **KLADNÝ** (červený) drát
 - **KLADNÝ** (červený) drát
 - **ZÁPORNÝ** - (černý) drát
 - **ZÁPORNÝ** - (černý) drát
- ⚠ **Znovu zkontrolujte zapojení kabelů!** Červený kabel je v prvním slotu a černý kabel je ve třetím slotu. Ujistěte se, že jsou kabely správně utažené. V opačném případě riskujete poškození tiskárny!
- Připojte kabel power panic ke zdroji napájení.

KROK 13 Zakrytí zdroje napájení: příprava dílů



- **Pro následující kroky si prosím připravte:**
- PSU-cover (1x) *který jste dříve odmontovali*
- Šroub M3x10 (2x) *dříve vyjmutý*

KROK 14 Zakrytí zdroje napájení

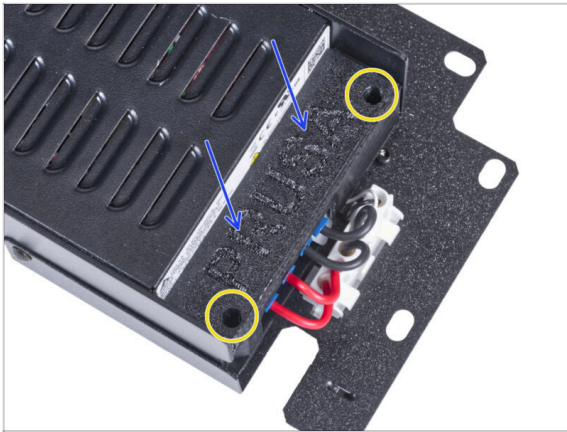

- Shora nasuňte kryt kabelů. Ujistěte se, že logo "PRUSA" směřuje nahoru.
- Kryt přišroubujte pomocí dvou šroubů M3x10. Berte v potaz, že díry jsou poměrně hluboké.

KROK 15 Připojení kabelů ke zdroji

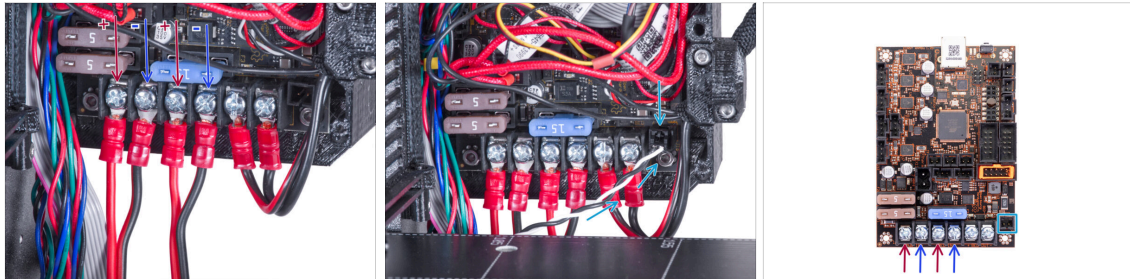

- Připojte rychloupínací napájecí kabely k desce Einsy v následujícím pořadí (zleva):
 - KLADNÝ (červený) drát
 - ZÁPORNÝ - (černý,černo/červený) drát
 - KLADNÝ (červený) drát
 - ZÁPORNÝ - (černý,černo/červený) drát
- Připojte kabel power panic k desce Einsy.
- ⚠ Zkontrolujte zapojení kabelů podle posledního obrázku.

KROK 16 Uspořádání kabelů

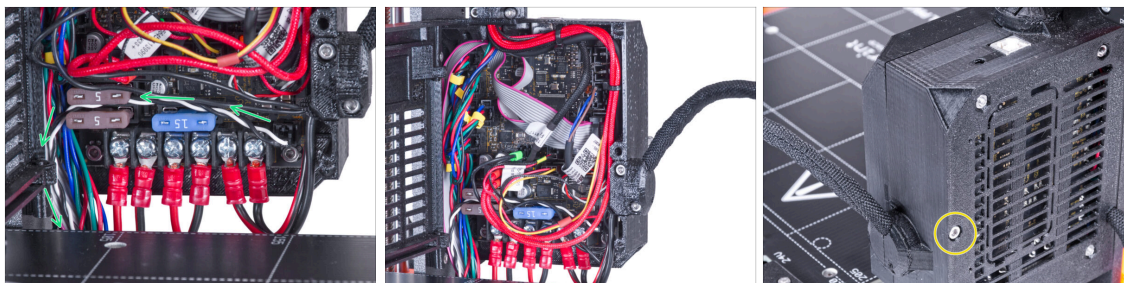

- ◆ Vedte kabel power panic podle obrázku.
- ◆ Uspořádejte všechny kabely tak, jako to vidíte na obrázku.
- ◆ Zavřete box s elektronikou a zajistěte jej pomocí šroubu M3x40.
- ⚠ **Dávejte pozor, abyste neskřípli kabely!**

KROK 17 Zakrytí rychloupínacího kabelu: příprava dílů

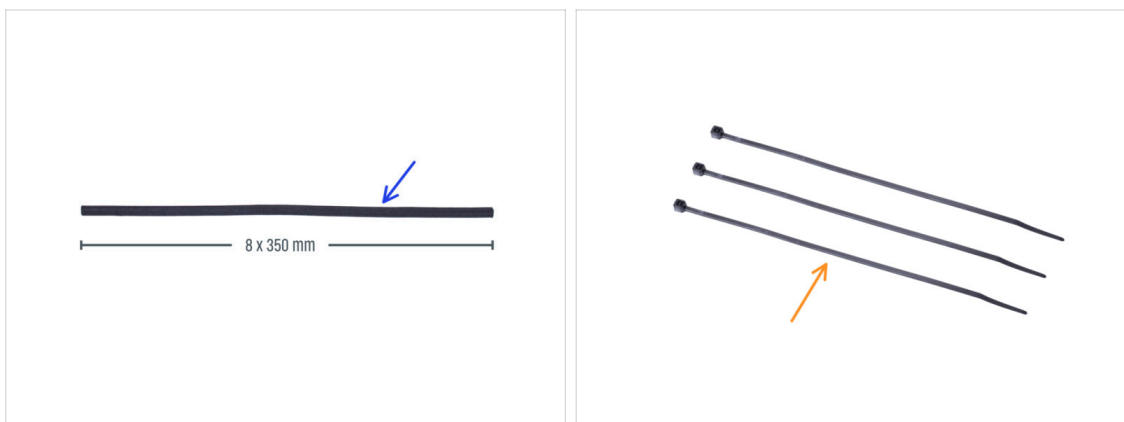

- ◆ **Pro následující kroky si prosím připravte:**
- ◆ Textilní rukáv 8 x 350 mm (1x) *který jste odstranili dříve*
- ◆ Stahovací páska (3x)

KROK 18 Zakrytí rychloupínacího kabelu

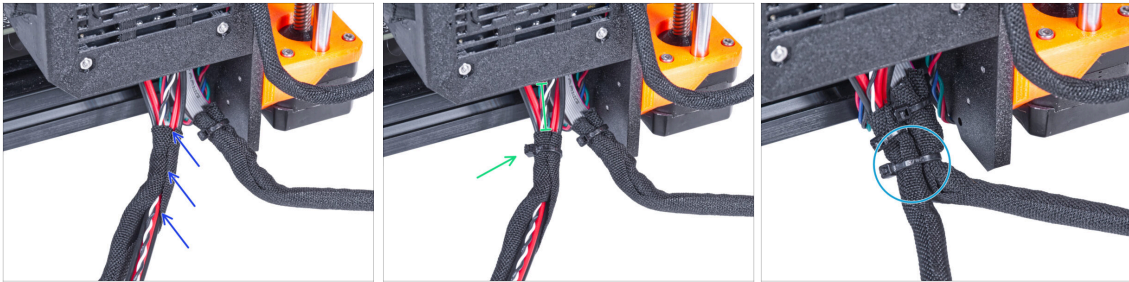

- Směrem od elektroniky omotejte rychloupínací kabel (včetně černého&bílého kabelu Power Panic) textilním rukávem.
- Ponechte 2-5 cm elektroniky nezakryté. Zajistěte konec textilního rukávu pomocí stahovací pásky.
- Spojte kabelový svazek LCD obrazovky a kabelový svazek zdroje napájení a zajistěte je dohromady pomocí stahovací pásky.

⚠ **Stahovací pásku neutahujte příliš! Mohla by poškodit kabely.**

KROK 19 Zakrytí rychloupínacího kabelu

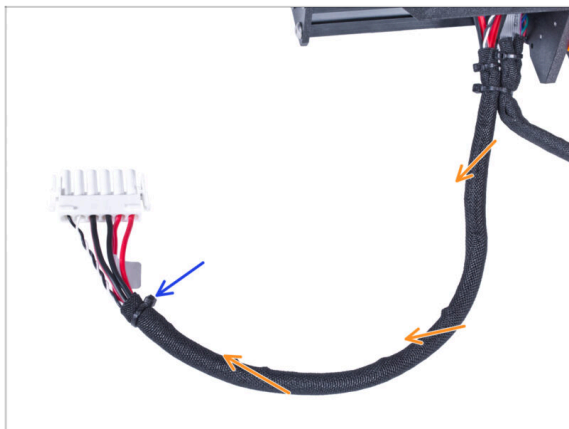

- Celý kabelový svazek omotejte textilním rukávem a mírně ho stočte, ale **nepřekrucujte kabely uvnitř.**
- Zajistěte konec textilního rukávu pomocí stahovací pásky.

KROK 20 Instalace zdroje napájení

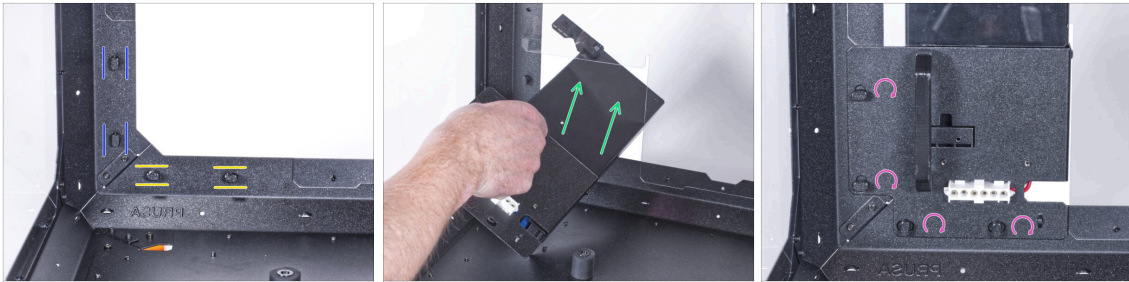

- Nyní připravte kryt na pracovní ploše.
- Zkontrolujte, zda jsou zámky zdroje napájení (PSU-locks) stále ve stejné poloze:
 - **Na spodním rámu** otočte zámky zdroje napájení (PSU-locks) do vodorovné polohy.
 - **Na podpěře** otočte zámky zdroje napájení do svislé polohy.
- Protlačte zdroj napájení skrze otvor v zadním panelu.
- Připojte držák napájecího zdroje (PSU-holder) na všechny zámky zdroje (PSU-locks).
- Pro zamknutí sestavy zdroje napájení otočte všechny zámky zdroje o 90°.

KROK 21 Instalace tiskárny

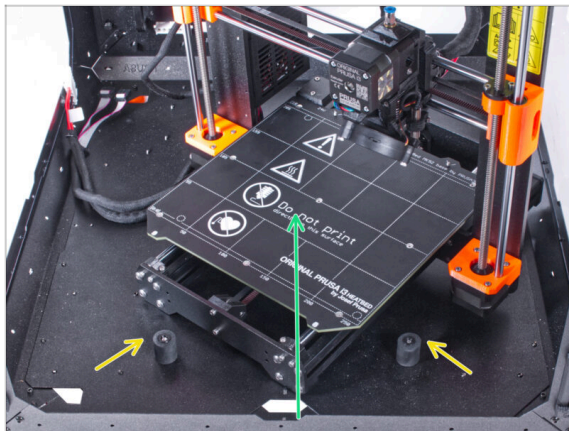

- Abyste tiskárnu umístili do enclosure, vsuňte dovnitř nejprve levou stranu tiskárny.
- ⚠ **Dávejte pozor, abyste tiskárnu nepoškrábali boční panely!**
- Umístěte tiskárnu pod úhlem (jako na obrázku) do enclosure za protiskluzové tlumiče.
- ⓘ Jedná se pouze o dočasnou pozici tiskárny. Správnou polohu nastavíte později.

KROK 22 Připojení rychloupínacího kabelu

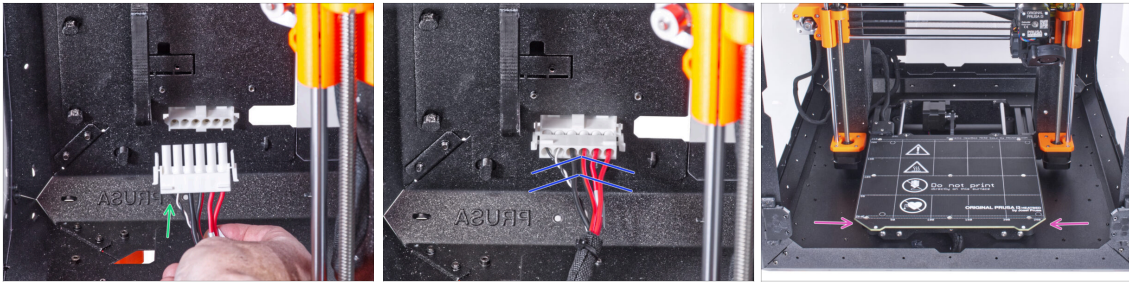

- Uchopte rychloupínací kabel z tiskárny, přičemž power panic kabel je vlevo.
- Připojte konektor k rychloupínacímu kabelu v držáku napájecího zdroje.
- Změňte polohu tiskárny podle toho, jako to vidíte na obrázku. Umístěte ji do středu enclosure a nastavte správnou polohu:

KROK 23 Montáž obrazovky LCD: příprava dílů



- Pro následující kroky si prosím připravte:**
- Kompletace LCD (1x)
- Vroubkovaný šroub M3x8 (2x)

KROK 24 Osazení LCD

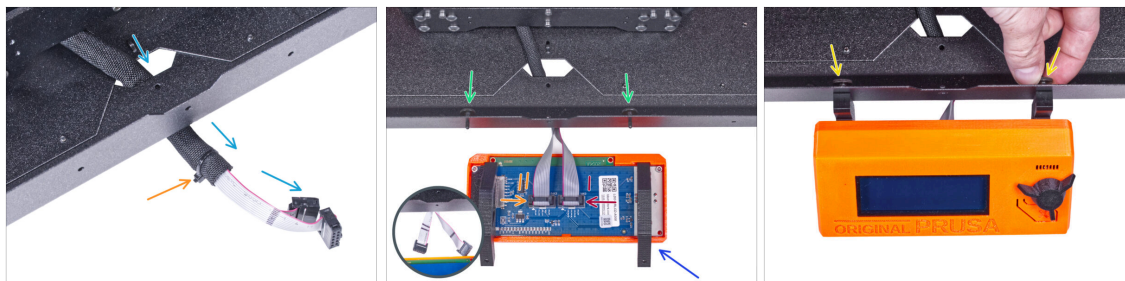

- Vedte LCD kabel skrze výřez ve spodním panelu.
 - Zajistěte textilní rukáv na svazku kabelů pomocí stahovací pásky. **Stahovací pásek příliš neutahujte, aby nedošlo k poškození kabelů!**
 - Do spodního profilu zevnitř vložte dva palcové šrouby M3x8.
 - Umístěte jednotku LCD obrazovky blízko ke kabelům LCD, jako na obrázku. Nezapomeňte na stejnou orientaci obrazovky jako na obrázku. Pro lepší pochopení si všimněte podpěr LCD obrazovky.
- ⚠ **Všimněte si, že jsou oba kabely na jedné straně označeny pruhy. Důležité je správné připojení kabelů!**
- LCD kabel označený **DVĚMA PROUŽKY** zapojte do **levého slotu** (nazvaný EXP2) na ovladači displeje.
 - LCD kabel označený **JEDNÍM PROUŽKEM** zapojte do **pravého slotu** (nazvaný EXP1) na ovladači displeje.
 - Nasadte sestavu LCD obrazovky na dva šrouby M3x8 v rámu a utáhněte je.

KROK 25 Připojení PTFE trubičky

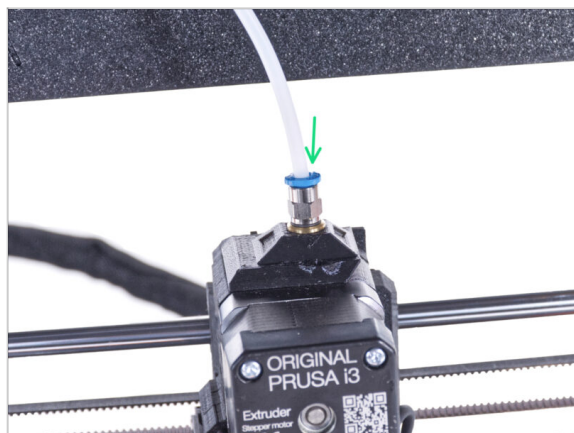

- Vložte volný konec PTFE trubičky do šroubení QSM-M5 na extruderu. Zasuňte ji až nadoraz.

KROK 26 Skvělá práce!

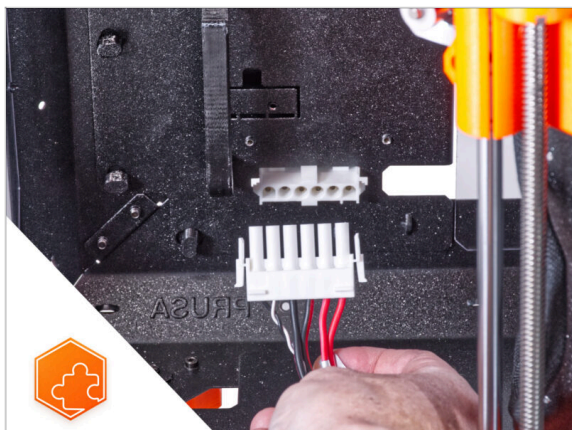

- ◆ **Dobrá práce!** Právě jste úspěšně nainstalovali rychloupínací kabel na Original Prusa Enclosure.

10. Rychloupínací kabel zdroje - MK4/MK3.9 černý zdroj (doplňěk)

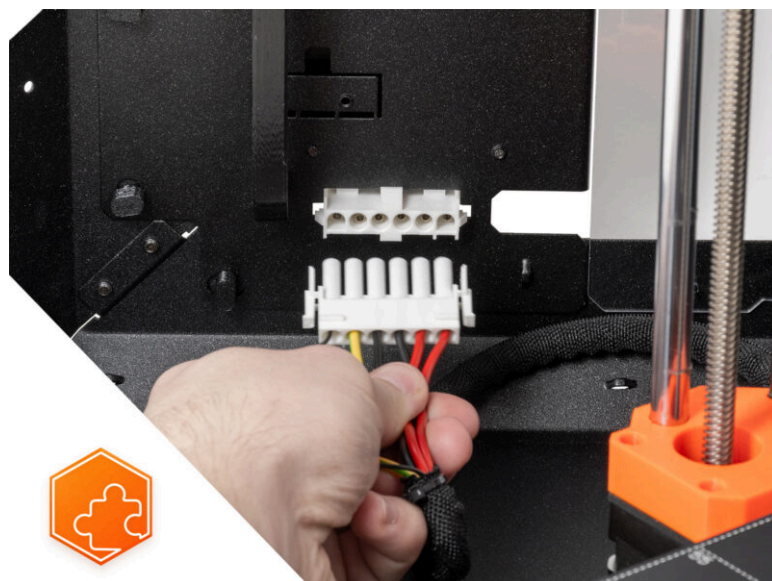

KROK 1 Úvod

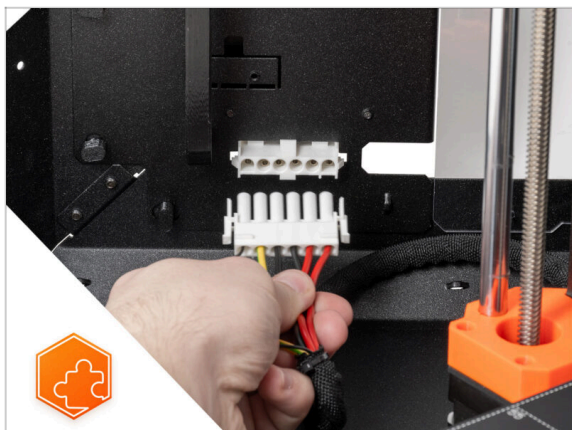

- Tento návod se zabývá instalací **Rychloupínacího konektoru zdroje** na **Original Prusa Enclosure**.
- ⚠ **Tento doplněk je kompatibilní s tiskárnou Original Prusa MK4 a MK3.9.**
- ⚠ **Tento doplněk není kompatibilní se stříbrným zdrojem napájení.**
- ⓘ Zaujte si kompatibilní černý zdroj napájení z našeho **E-shopu**.

KROK 2 Nářadí potřebné k této kapitole

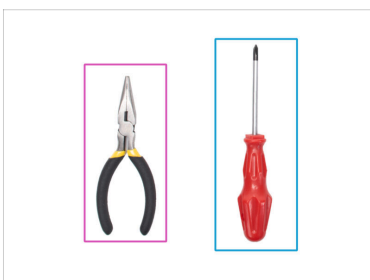
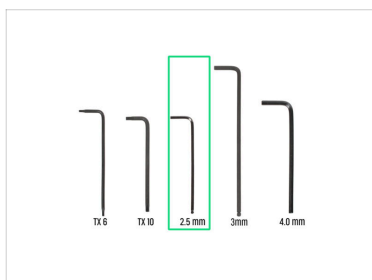

- ⓘ Nářadí není součástí balení tohoto doplňku.
- **Pro tuto kapitolu si prosím připravte:**
 - Inbusový klíč 2,5 mm
 - Čelistové nebo štípací kleště
 - Křížový šroubovák PH2
 - Hadřík na prach (pro zakrytí vyhřívané podložky)

KROK 3 Vyjmutí xLCD

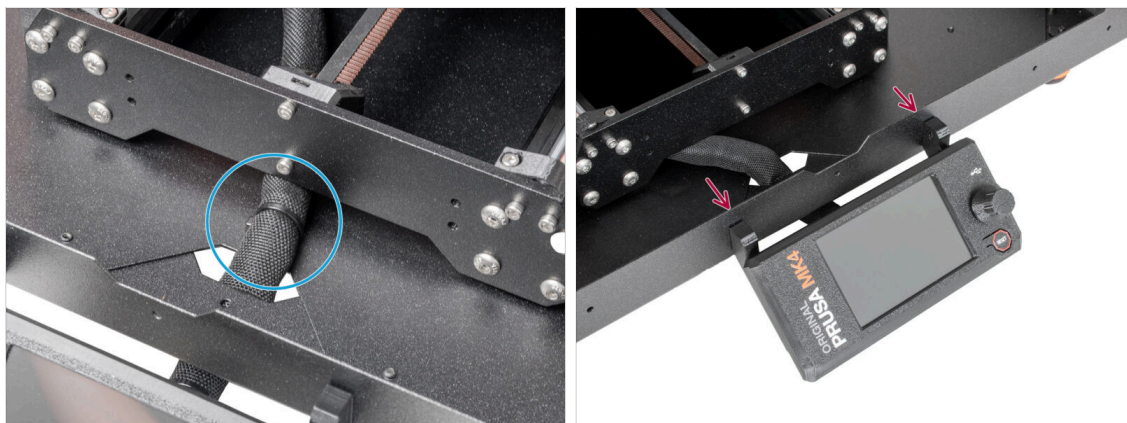

- Opatrně odřízněte stahovací pásku zajišťující svazek xLCD kabelů.
- Povolte dva šrouby upevňující sestavu xLCD displeje.
- ⓘ Buďte opatrní, xLCD je stále připojen.

KROK 4 Odstranění xLCD kabelů

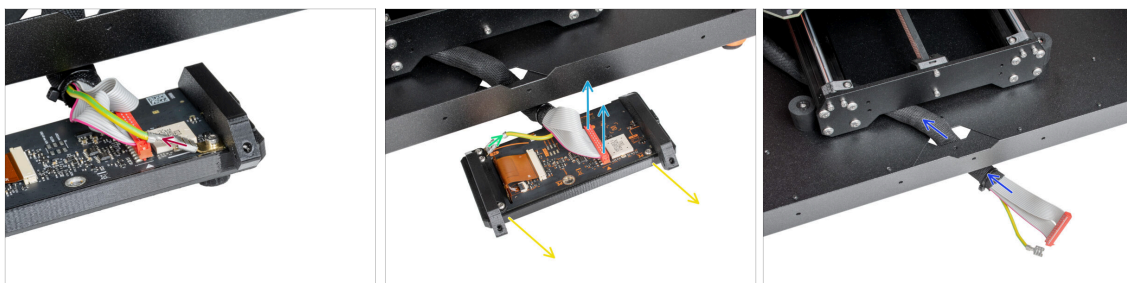

- Kabely PE xLCD jsou ve dvou verzích, odpojte kabel PE:
 - **Verze A:** odpojte kabel PE z horní PE Faston.
 - **Verze B:** odpojte kabel PE ze spodní PE Faston.
- Pro obě verze - jemně odpojte kabel LCD.
- Odstraňte sestavu xLCD a odložte ji stranou. Použijeme ji později.
- Svazek kabelů od xLCD prostrčte skrz otvor ve spodním panelu v enclosure.

KROK 5 Vyjmutí PTFE trubičky



- i** Od září 2024 můžete obdržet nové černé šroubení M5-4. Sestava a funkčnost zůstávají shodné s modrým.
- ◆** Stlačte modrou objímku na šroubení QSM-M5.
- ◆** Vyjměte PTFE trubičku ze šroubení.

KROK 6 Vyjmutí tiskárny



- ◆** Otevřete dvířka enclosure.
- ◆** Umístěte tiskárnu pod úhlem (jako na obrázku) do enclosure za protiskluzové tlumiče.
- ◆** "Odemkněte" všechny zámky zdroje napájení (PSU-lock). Uchopte sestavu zdroje za rukojeť a vyjměte ji ze zadního panelu.
- ◆** Umístěte zdroj na vyhřívanou podložku zakrytou látkou. Otočte jej úchytem zdroje napájení směrem nahoru.

KROK 7 Vyjmutí tiskárny

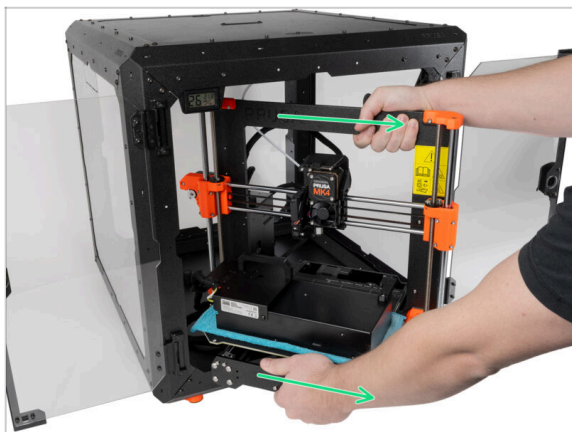

- 🟢 Opatrně vyjměte tiskárnu z enclosure.
- ⚠️ **Dávejte pozor, abyste nepoškrábali tiskárnu a enclosure.**
- ⬛ Tiskárnu odložte stranou. Budete ji potřebovat později.

KROK 8 Odpojení zdroje napájení



- 🟢 Na úchytu zdroje napájení odřízněte stahovací pásku zajišťující kabel zdroje.
- 🟡 Na druhé straně sestavy napájecího zdroje povolte dva šrouby upevňující kryt zdroje a ten sejměte.
- 🟣 Pomocí křížového šroubováku povolte všechny šrouby na kabelech zdroje napájení. **Šrouby není třeba vyndavat.**
- 🟠 Odpojte všechny kabely zdroje napájení od svorek.
- 🔴 Pomocí křížového šroubováku odšroubujte šroubek držící PE kabel.
- 🟡 Odpojte kabel power panic ze zdroje napájení.
- ⬛ Odpojený zdroj umístěte prozatím stranou. Vráťte se k němu později.

KROK 9 rukáv na svazek kabelů xLCD

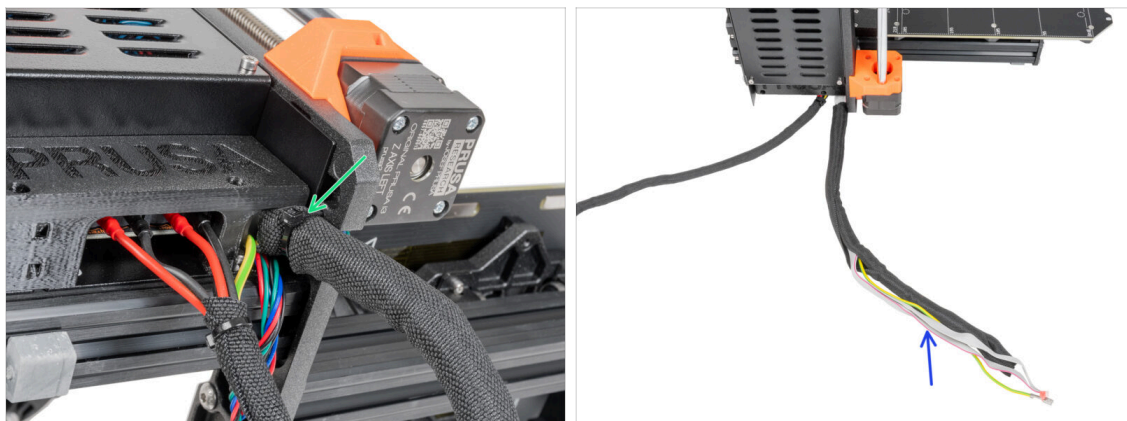

- Odřízněte všechny stahovací pásky, které drží svazek kabelu xLCD.
- Sundejte 450mm textilní rukáv ze svazku kabelů xLCD. Rukáv položte poblíž, použijete ho později.

KROK 10 kryt krabičky na xBuddy



- Odřízněte stahovací pásku spojující napájecí kabely.
- Z přední strany krabičky na xBuddy povolte čtyři šrouby M3x6 a uvolněte kryt xBuddy pomocí 2,5mm inbusového klíče. Sundejte kryt.
- Pomocí 2,5mm inbusového klíče povolte dva šrouby M3x10, které drží díl el-box-cover. Sejměte kryt.

KROK 11 Odpojení kabelů zdroje

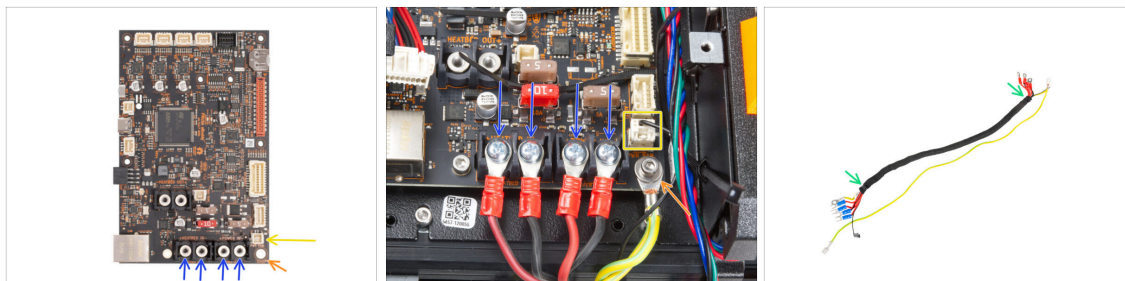

- ◆ Pomocí křížového šroubováku povolte šrouby upevňující kabely zdroje napájení. A vyjměte všechny kabely ze svorek. **Šrouby si ponechejte na později!**
- ◆ Odpojte Power panic kabel z desky elektroniky.
- ◆ Pomocí 2,5mm inbusového klíče vyšroubujte šroub M3x6 a odstraňte PE kabel s podložkou. **Podložku a šroub si nechte na později!**
- ◆ Přestříhněte stahovací pásky na obou koncích textilního rukávu a odstraňte rukáv ze svazku kabelů. **Rukáv si nechte na později!**
- ⓘ Tento svazek kabelů již nebudete potřebovat. Doporučujeme jej však nevyhazovat. Ponechte si jej jako náhradní.
- ◆ Ponechejte kryt elektroniky otevřený.

KROK 12 Instalace rychloupínacího kabelu: příprava dílů

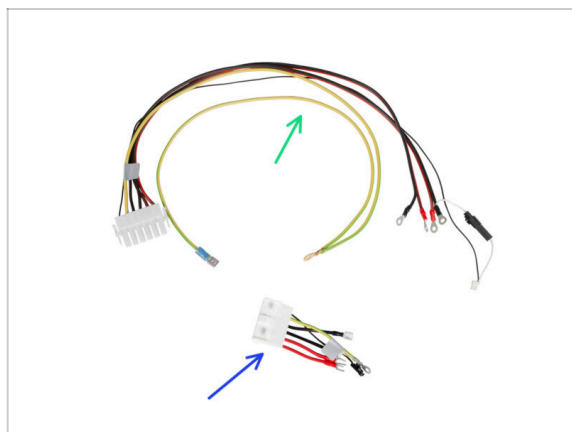

- ◆ **Pro následující kroky si prosím připravte:**
- ◆ Rychloupínací kabel - Strana tiskárny (1x)
- ◆ Rychloupínací kabel - Černá strana zdroje (1x)

KROK 13 Rychloupínací kabel: power panic

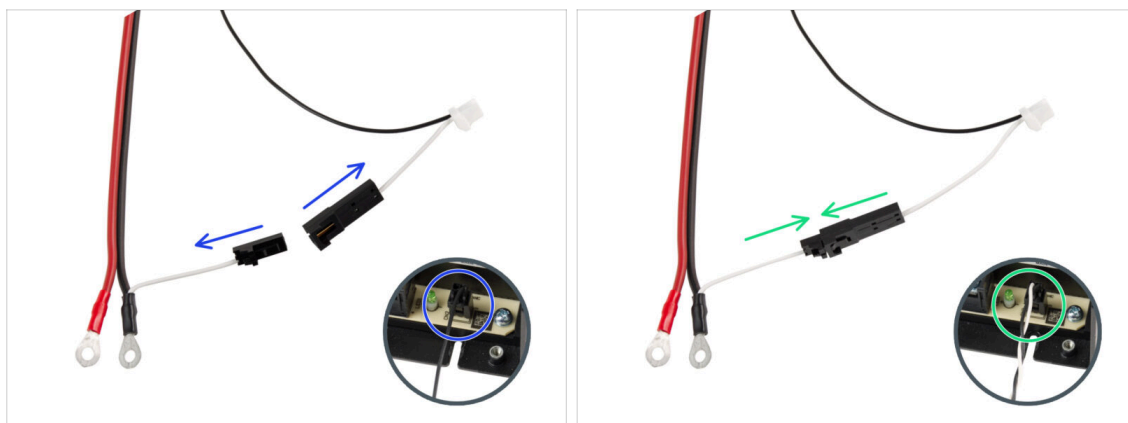

- Vezměte rychloupínací kabel - Strana tiskárny (1x)
- ⓘ **Tiskárny MK4 mohou mít dvě verze kabelu Power panic** (odpojili jste jej od zdroje napájení). Typ kabelu Power panic ovlivňuje způsob přípravy Rychloupínacího kabelu zdroje.
- **Zkontrolujte, jakou verzi Power panic kabelu máte a postupujte podle příslušných pokynů:**
 - **Single kabel (černý):** připojovací konektory musí zůstat odpojené.
 - **Dual-(černý a bílý):** připojte obě přípojky.
- Ponechte rychloupínací kabel stranou. Budete ho potřebovat později.

KROK 14 Instalace rychloupínacího kabelu

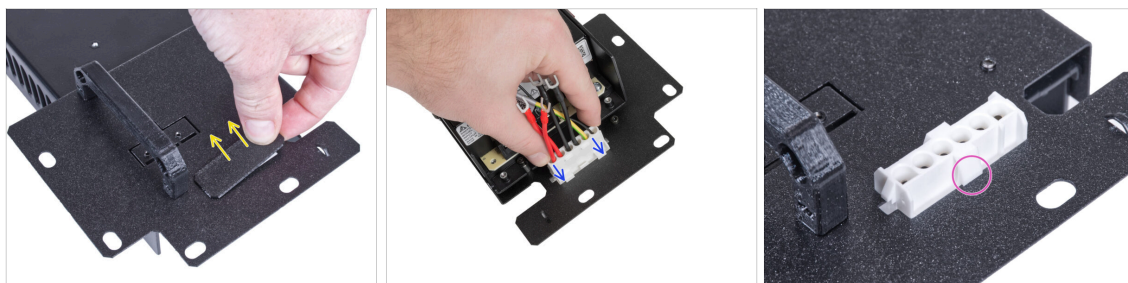

- Vyměňte zásleпку z úchytu zdroje.
- Vložte rychloupínací kabel - Černá strana zdroje do otvoru v držáku zdroje.
- Z opačné strany držáku napájecího zdroje (PSU holder) zkontrolujte, zda jsou západky na konektoru zacvaknuté do plechu.

KROK 15 Zapojení kabelů zdroje napájení

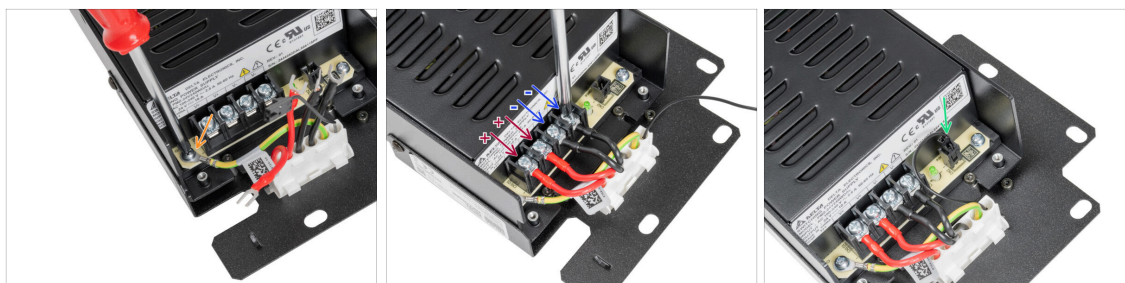

- Povolte šroub na zdroji napájení a poté připojte PE kabel od rychloupínacího kabelu k tomuto šroubku.
- **Připojte všechny kabely zdroje napájení. Tento způsob použijte pro všechny kabely zdroje napájení a připojte je v následujícím pořadí:**
 - **KLADNÝ** (červený) drát
 - **KLADNÝ** (červený) drát
 - **ZÁPORNÝ** - (černý) drát
 - **ZÁPORNÝ** (černý) drát
- ⚠ **Znovu zkontrolujte zapojení kabelů!** Červený kabel je v prvním slotu a černý kabel je ve třetím slotu. Ujistěte se, že jsou kabely správně utažené. V opačném případě riskujete poškození tiskárny!
- Připojte kabel power panic ke zdroji napájení.

KROK 16 Zakrytí zdroje napájení: příprava dílů



- **Pro následující kroky si prosím připravte:**
- **PSU-cover (1x) který jste dříve odmontovali**
- **Šroub M3x10 (2x) dříve vyjmutý**

KROK 17 Zakrytí zdroje napájení



- Shora nasuňte kryt kabelů. Ujistěte se, že logo "PRUSA" směřuje nahoru.
- Kryt přišroubujte pomocí dvou šroubů M3x10. Berte v potaz, že díry jsou poměrně hluboké.

KROK 18 Zapojení kabelů zdroje napájení: příprava dílů

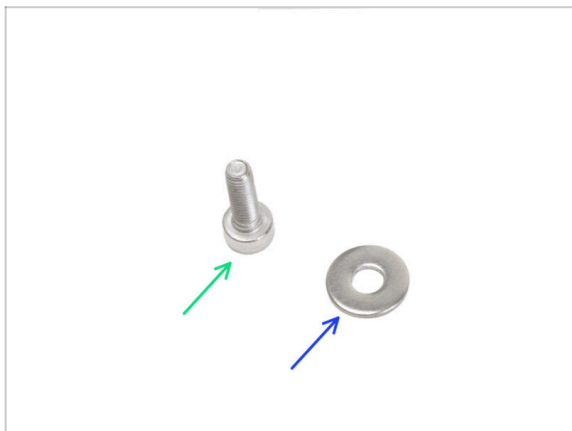

- Pro následující kroky si prosím připravte:**
- Šroub M3x6 (1x)
- Podložka M3w (1x)

KROK 19 Zapojení kabelů zdroje napájení

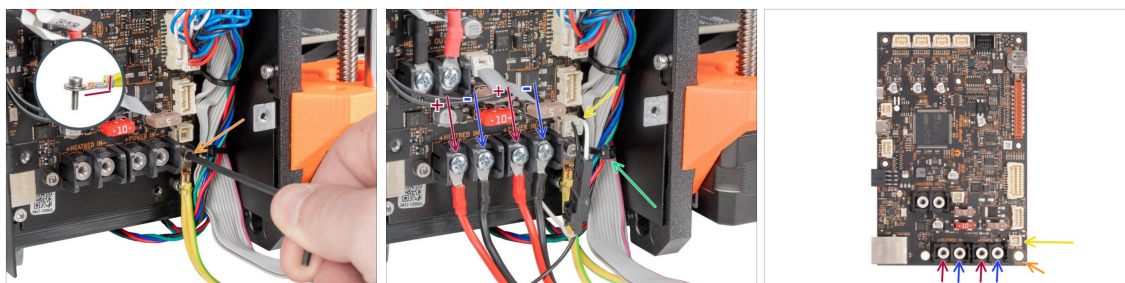

- S pomocí 2,5mm inbusového klíče zajistíte PE kabel šroubkem M3x6 s podložkou.

⚠ Dbejte na správnou orientaci konektoru PE.

- Připojte Rychloupínací kabel - Strana tiskárny k desce xBuddy v následujícím pořadí (zleva):

- KLADNÝ (červený) drát
- ZÁPORNÝ - (černý, černý) drát
- KLADNÝ (červený) drát
- ZÁPORNÝ - (černý, černý) drát

- Připojte kabel power panic k desce xBuddy.

- Odřízněte stahovací pásku, které drží kabel xLCD.

⚠ Zkontrolujte zapojení kabelů podle posledního obrázku.

KROK 20 Zakrytí krabičky xBuddy: příprava dílů



- Pro následující kroky si prosím připravte:

- xBuddybox-cover (1x)
- Šroub M3x6 (4x)
- EI-box-cover (1x)
- Šroub M3x10 (2x)

KROK 21 Zakrytí krabičky xBuddy: spodní kryt

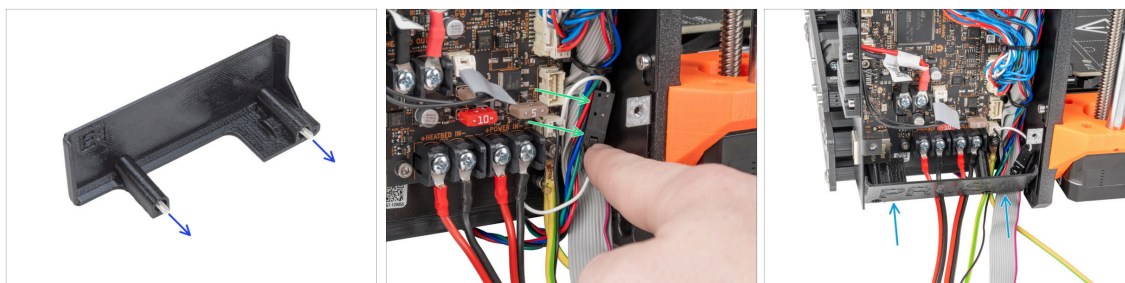

⚠ Budte opatrní, neskřípněte žádný kabel!

- 🔵 Prostrčte dva šrouby M3x10 skrz díl el-box-cover.
- 🟢 Umístěte konektor power panic na pravou stranu box na xBuddy.
- 🟠 Opatrně vložte díl el-box-cover do jeho polohy podle popisu.

KROK 22 Zakrytí krabičky na xBuddy: dotažení spodního krytu

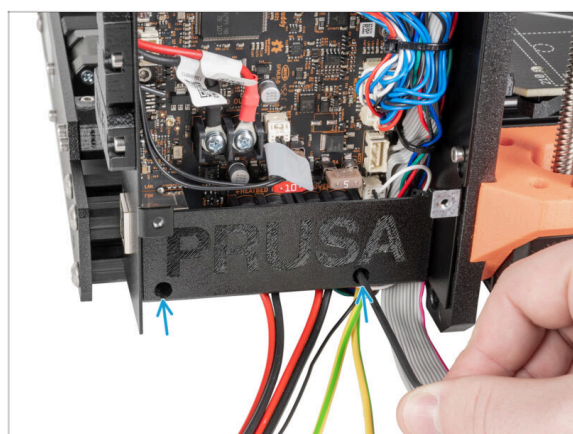

- 🔵 Pomocí 2,5mm inbusového klíče dotáhněte dva šrouby M3x10.

KROK 23 kryt krabičky na xBuddy

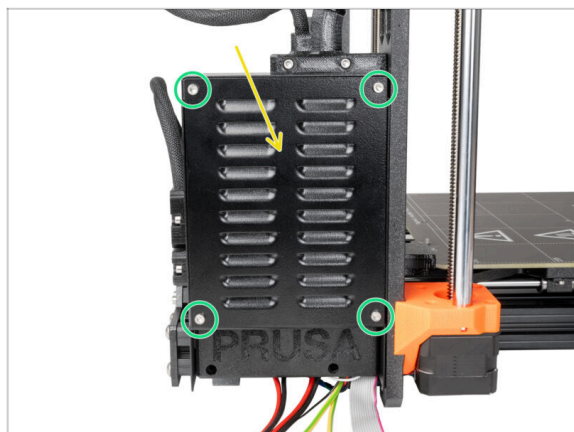

⚠ Dávejte pozor, abyste neskrípili kabely!

- 🟡 Zavřete krabičku na xBuddy.
- 🟢 Vložte čtyři šroubky M3x6 a utáhněte je pomocí 2,5mm inbusového klíče.

KROK 24 Zakrytí rychloupínacího kabelu: příprava dílů

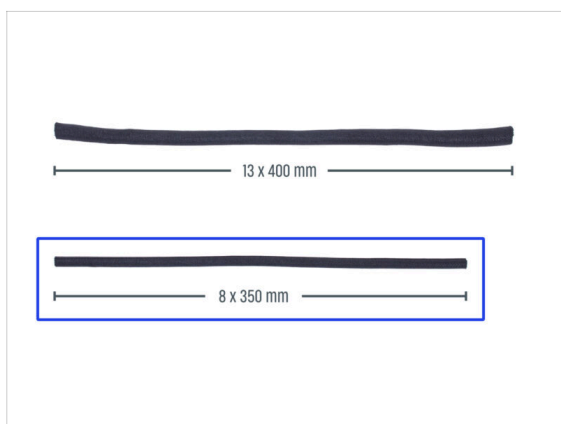

- Pro následující kroky si prosím připravte:
- 🟡 Textilní rukáv 8 x 350 mm (1x) *který jste odstranili dříve*
- 🟠 Stahovací páska (2x)

KROK 25 Zakrytí rychloupínacího kabelu

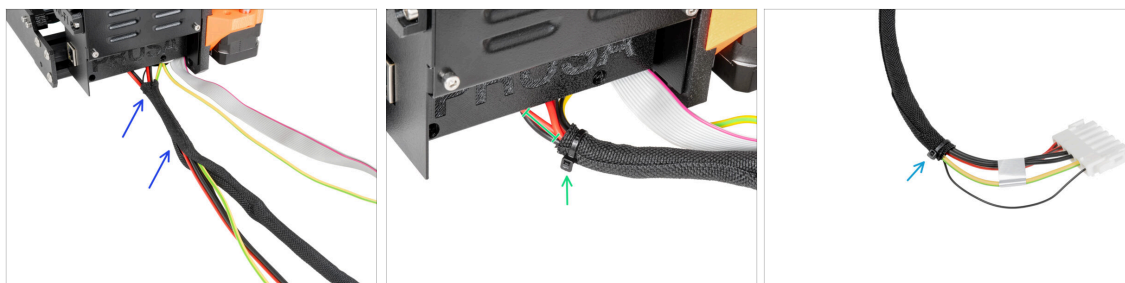

- Směrem od elektroniky omotejte rychloupínací kabel (včetně černého kabelu Power Panic) textilním rukávem.
- ⚠ **Stahovací pásku neutahujte příliš! Mohla by poškodit kabely.**
- Ponechte 2-5 cm elektroniky nezakryté. Zajistěte konec textilního rukávu pomocí stahovací pásky.
- Druhý konec zajistěte stahovacím páskem.

KROK 26 Zakrytí kabelů xLCD: příprava dílů

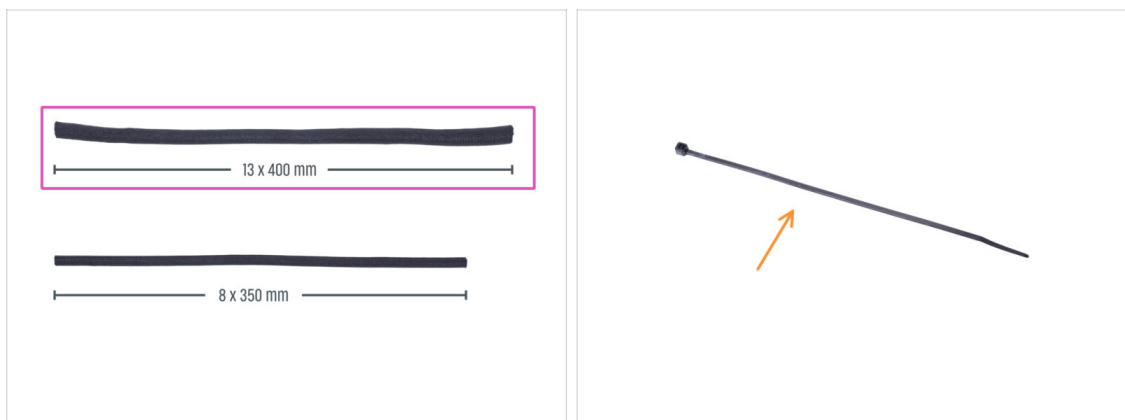

- **Pro následující kroky si prosím připravte:**
 - Textilní rukáv 13 x 400 mm (1x)
 - Stahovací pásky (1x)

KROK 27 Zakrytí svazku kabelů xLCD obrazovky

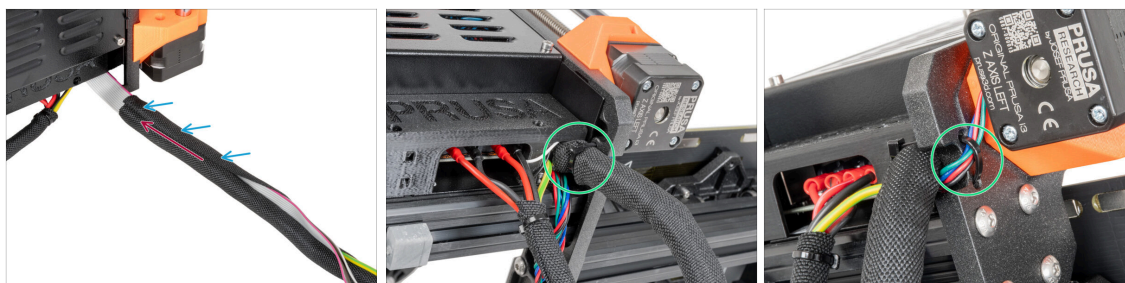

- Z elektroniky zabalte kabely xLCD a PE do textilního rukávu.
 - Zatlačte textilní rukáv do blízkosti krabičky s elektronikou.
 - Obalte kabelový svazek xLCD po celé délce.
 - Pomocí stahovacího pásku vytvořte smyčku skrz kruhové otvory v rámu kolem kabelů motoru a svazku kabelů xLCD.
- i** Nezapomeňte na levý kabel motoru osy Z na přední straně rámu! Podívejte se na detail na obrázku.

KROK 28 Instalace zdroje napájení



- Nyní připravte kryt na pracovní ploše.
- Zkontrolujte, zda jsou zámky zdroje napájení (PSU-locks) stále ve stejné poloze:
 - **Na spodním rámu** otočte zámky zdroje napájení (PSU-locks) do vodorovné polohy.
 - **Na podpěře** otočte zámky zdroje napájení (PSU-lock) do svislé polohy.
- Protlačte zdroj napájení skrze otvor v zadním panelu.
- Připojte držák napájecího zdroje (PSU-holder) na všechny zámky zdroje (PSU-locks).
- Pro zamknutí sestavy zdroje napájení otočte všechny zámky zdroje o 90°.

KROK 29 Instalace tiskárny

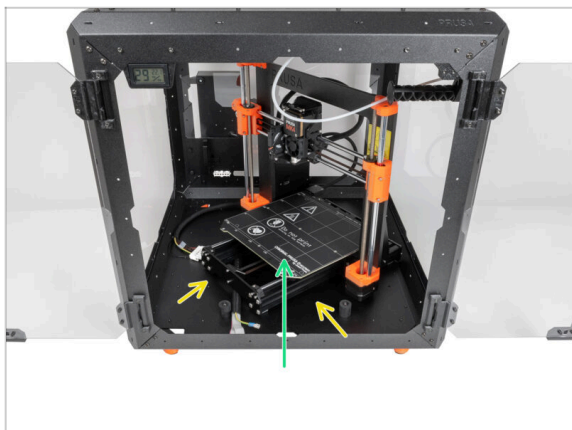

- Abyste tiskárnu umístili do enclosure, vsuňte dovnitř nejprve levou stranu tiskárny.
- ⚠ Dávejte pozor, abyste tiskárnu nepoškrábali boční panely!**
- Umístěte tiskárnu pod úhlem (jako na obrázku) do enclosure za protiskluzové tlumiče.
- i** Jedná se pouze o dočasnou pozici pro tiskárnu. Skutečnou polohu nastavíte později.

KROK 30 Připojení rychloupínacího kabelu

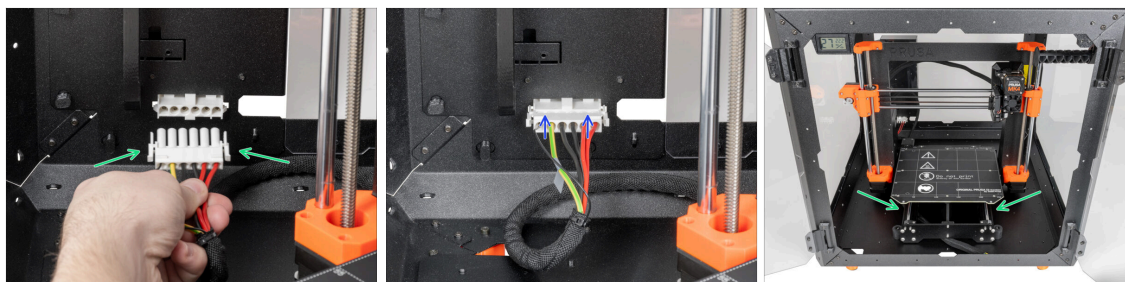

- Uchopte rychloupínací kabel z tiskárny, přičemž power panic kabel je vlevo.
- Připojte konektor k rychloupínacímu kabelu v držáku napájecího zdroje.
- i** Konektor rychloupínacího kabelu lze zapojit pouze v jedné orientaci.
- Změňte polohu tiskárny podle toho, jako to vidíte na obrázku. Umístěte ji do středu enclosure a nastavte správnou polohu:

KROK 31 Montáž obrazovky xLCD: příprava dílů

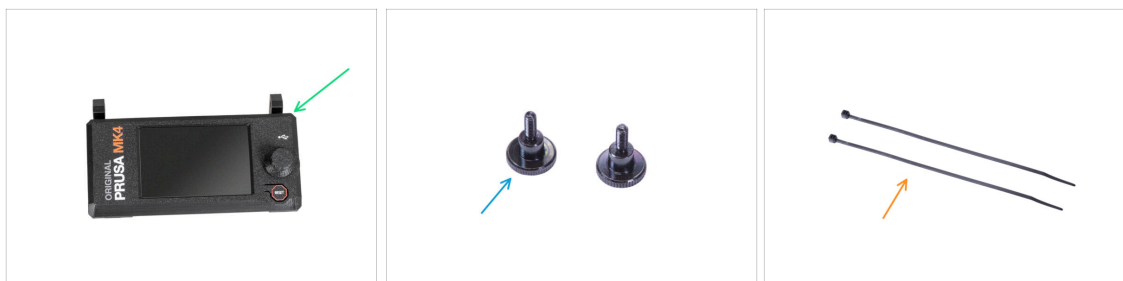

Pro následující kroky si prosím připravte:

- Sestava xLCD (1x)
- Vrubkovaný šroub M3x8 (2x)
- Stahovací páska (2x)

KROK 32 Verze A: Osazení xLCD

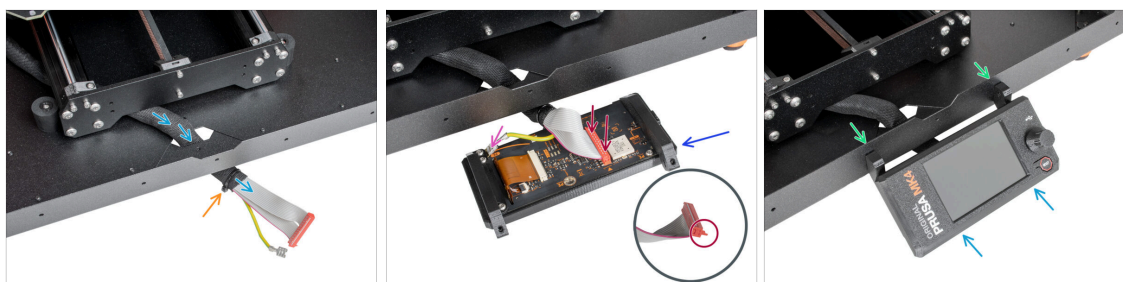

- Vedte kabel xLCD skrze výřez ve spodním panelu.
- Zajistěte textilní rukáv na svazku kabelů pomocí stahovací pásky. **Stahovací pásek příliš neutahujte, aby nedošlo k poškození kabelů!**
- Umístěte jednotku xLCD obrazovky blízko ke kabelům xLCD, jako na obrázku. Nezapomeňte na stejnou orientaci obrazovky xLCD jako na obrázku. Pro lepší pochopení si všimněte podpěr xLCD obrazovky.
 - Připojte kabel xLCD k desce xLCD. Všimněte si bezpečnostní západky na konektoru kabelu xLCD. Musí být zasunuta na straně slotu xLCD označeného oranžovým trojúhelníkem na desce.
 - Vezměte konec PE kabelu se čtvercovým konektorem. Zasuňte konektor na PE Faston až dolů.
- Do spodního profilu zevnitř zatlačte dva šrouby M3x8.
- Nasadte sestavu xLCD na dva šrouby M3x8 v rámu a utáhněte je.

KROK 33 Verze B: Osazení xLCD

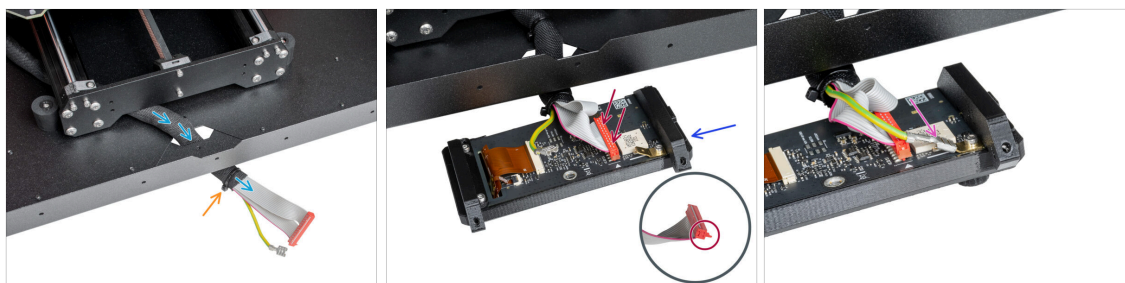

- ➊ Vedte kabel xLCD skrze výřez ve spodním panelu.
- ➋ Zajistěte textilní rukáv na svazku kabelů pomocí stahovací pásky. **Stahovací pásek příliš neutahujte, aby nedošlo k poškození kabelů!**
- ➌ Umístěte jednotku xLCD obrazovky blízko ke kabelům xLCD, jako na obrázku. Nezapomeňte na stejnou orientaci obrazovky xLCD jako na obrázku. Pro lepší pochopení si všimněte podpěr xLCD obrazovky.
 - ➍ Připojte kabel xLCD k desce xLCD. Všimněte si bezpečnostní západky na konektoru kabelu xLCD. Musí být zasunuta na straně slotu xLCD označeného oranžovým trojúhelníkem na desce.
 - ➎ Vezměte konec PE kabelu se čtvercovým konektorem. Zasuňte konektor na PE Faston až dolů.

KROK 34 Osazení xLCD



- ➏ Přitlačte dva stavěcí šrouby skrz spodní desku k xLCD. Zajistěte to ručním dotažením šroubů.
- ➐ Nasadte sestavu xLCD na dva šrouby M3x8 v rámu a utáhněte je.

KROK 35 Zajištění kabelu xLCD

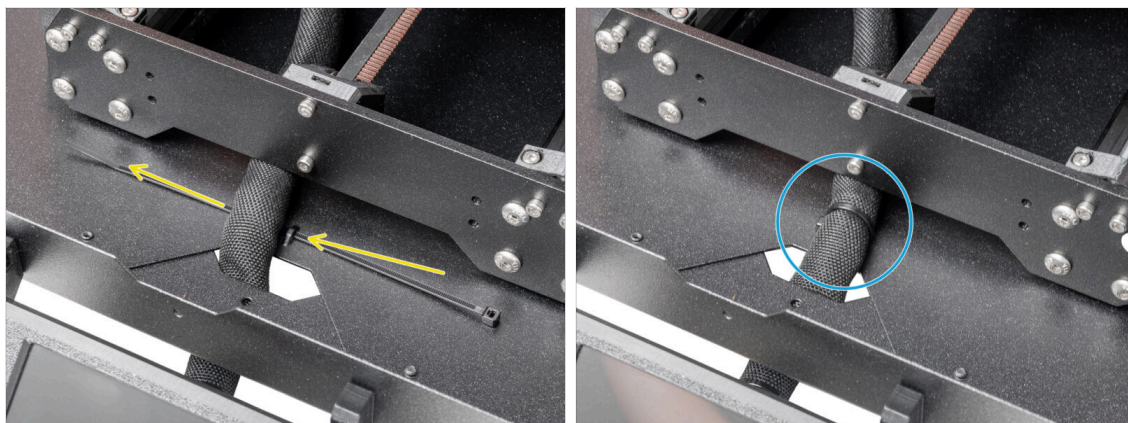

- Vedte stahovací pásku skrze perforaci ve spodním panelu a pod svazkem kabelů xLCD.
- Utáhněte stahovací pásku k zajištění svazku kabelů xLCD. **Stahovací pásek příliš neutahujte**, aby nedošlo k poškození kabelů!

KROK 36 Připojení PTFE trubičky



- ⓘ Od září 2024 můžete obdržet nové černé šroubení M5-4. Sestava a funkčnost zůstávají shodné s modrým.
- Vložte volný konec PTFE trubičky do šroubení QSM-M5 na extruderu. Zasuňte ji až nadoraz.

KROK 37 Skvělá práce!

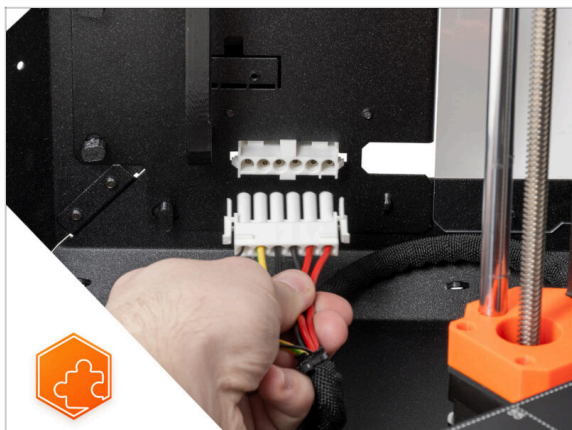

- ◆ **Dobrá práce!** Právě jste úspěšně nainstalovali rychloupínací kabel na Original Prusa Enclosure.

10. Bílý LED pásek (doplňěk)

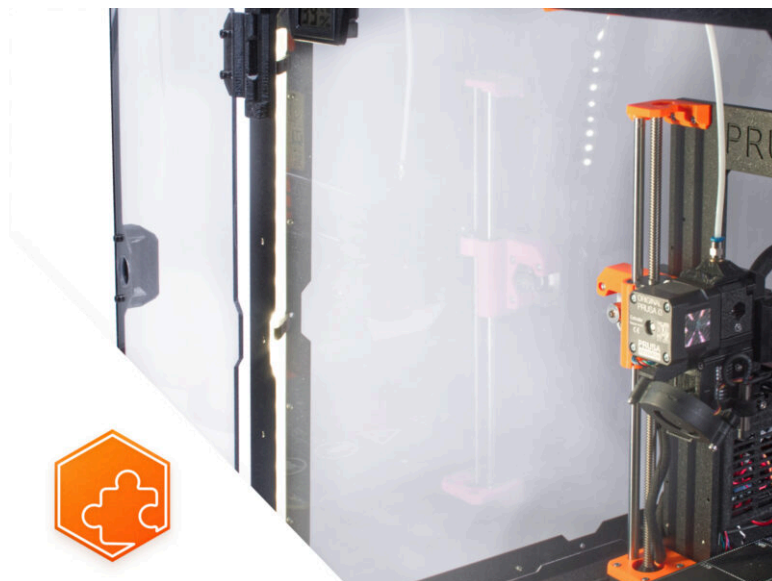

KROK 1 Úvod

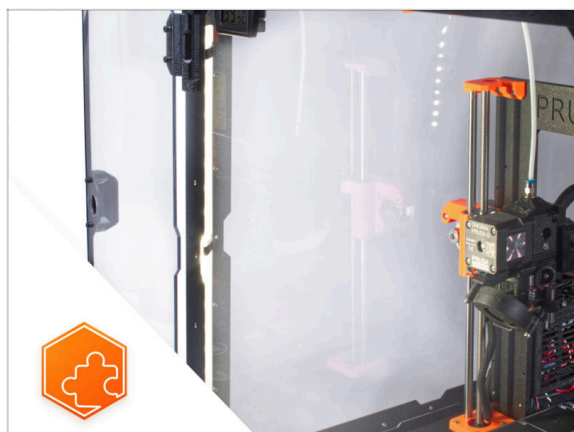

- ◆ Tento návod se zabývá instalací **Bílého LED pásku na Original Prusa Enclosure**.
- ⓘ Další náhradní díly jsou součástí dodávaného spojovacího materiálu.

KROK 2 Jiný externí zdroj napájení



- ⓘ Doplňěk LED osvětlení je odeslán se dvěma typy externího zdroje napájení, každý od jiného výrobce. Funkce obou verzí je stejná, avšak proces instalace se mírně liší.
- ◆ Na štítku externího zdroje napájení zkontrolujte, jaký model máte, a postupujte podle příslušných pokynů:
 - ◆ **Externí zdroj napájení model Delta MEA-065A24C:** přejděte na [Úvod - Externí zdroj napájení Delta](#)
 - ◆ **Externí zdroj napájení model XP Power VEC65US24:** přejděte na [Úvod - Externí zdroj napájení XP Power](#)

KROK 3 Úvod - Externí napájecí zdroj Delta



- ◆ Následující kroky se zaměřují na instalaci **bílého LED pásku** s externím zdrojem napájení **PSU Delta model MEA-065A24C**.
- ◆ **Než začnete příslušenství sestavovat, VYTISKNĚTE SI VŠECHNY POTŘEBNÉ PLASTOVÉ DÍLY!** Díly External-PSU-bracket-DELTA a Basic-board-cover jsou k dispozici ke stažení na webu [Printables.com](https://www.printables.com)
- ⓘ Poznámka: Držák externího zdroje napájení DELTA je určen k montáži externího zdroje napájení do enclosure. Není však nezbytně nutný.

KROK 4 Nářadí potřebné k této kapitole

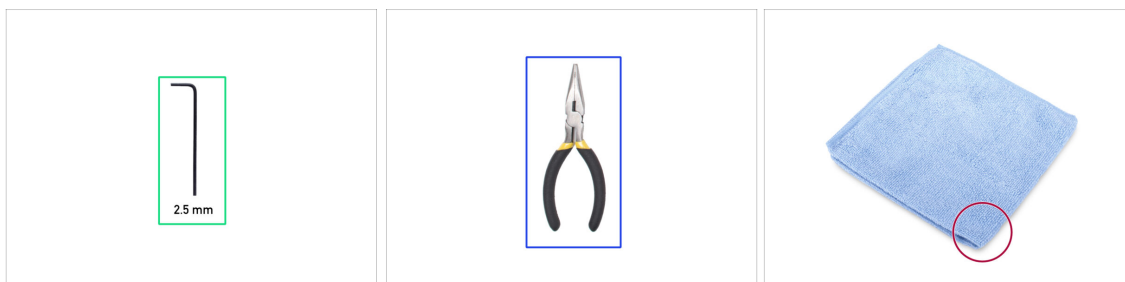

- ⓘ Nářadí není součástí balení tohoto doplňku.
- ◆ **Pro tuto kapitolu si prosím připravte:**
- ◆ 2,5mm inbusový klíč
- ◆ Čelistové kleště (ke zkrácení stahovacích pásků)
- ◆ Kus hadříku nebo látky o velikosti alespoň 15 x 15 cm

KROK 5 Montáž externího zdroje napájení (volitelné): příprava dílů

i Poznámka: Držák externího zdroje napájení DELTA je určen k montáži externího zdroje napájení do enclosure. Není však nezbytně nutný. Pokud nechcete instalovat držák externího zdroje napájení, přejděte na [Příprava tiskárny](#).

■ Pro následující kroky si prosím připravte:

- Externí napájecí zdroj Delta(1x)
- Šroub M3x8 (1x)
- Matka M3nS (1x)
- External PSU bracket (Držák externího zdroje napájení) (1x)

KROK 6 Montáž externího zdroje napájení (volitelné)

- Vložte matici M3nS do držáku externího zdroje napájení. Pomocí inbusového klíče zatlačte matici až na doraz do tištěného dílu a zarovnejte matici s otvorem v dílu.

KROK 7 Sestavení držáku externího zdroje napájení (volitelné)



- ✦ Vložte externí napájecí zdroj do držáku externího napájecího zdroje a zasuňte jej až na doraz. Dbejte na jeho správnou orientaci.
- ✦ Vedte externí kabel jednotky napájení jako na obrázku a připevněte ferit kabelu do svorky na tištěném dílu.

KROK 8 Příprava tiskárny



- ✦ Otevřete dvířka enclosure.
- ✦ Umístěte tiskárnu pod úhlem (jako na obrázku) do enclosure za protiskluzové tlumiče.
- ✦ "Odemkněte" všechny zámky zdroje napájení (PSU-lock). Uchopte sestavu zdroje za rukojeť a vyjměte ji ze zadního panelu.
- ✦ Umístěte zdroj na vyhřívanou podložku zakrytou látkou. Otočte jej úchytem zdroje napájení směrem nahoru.

KROK 9 Vedení kabelu externího zdroje napájení

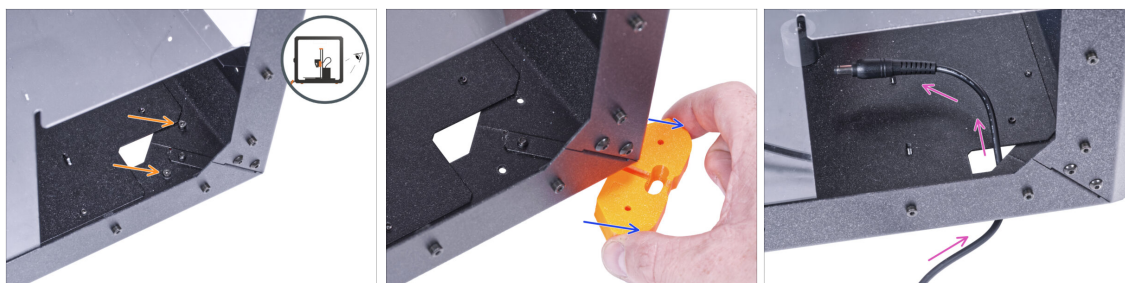

- ⚠ **Při manipulaci pod enclosurem dávejte pozor, abyste si neskřípli prsty.**
- ⓘ Pokud je pro vás manipulace s enclosurem kvůli jeho hmotnosti obtížná, můžete tiskárnu vyndat.
- ⬛ Otočte enclosure zadní stranou směřující k vám.
- 🟡 Obdélníkovým otvorem v zadním panelu povolte dva šrouby upevňující patku ke spodnímu panelu.
- 🟠 Vyměňte nožičku zpod enclosure. **Díl nevyhazujte**, budete ho potřebovat později.
- 🟣 Veďte kabel zdroje napájení skrze otvor ve spodním panelu směrem do enclosure.

KROK 10 Vedení kabelu externího zdroje napájení

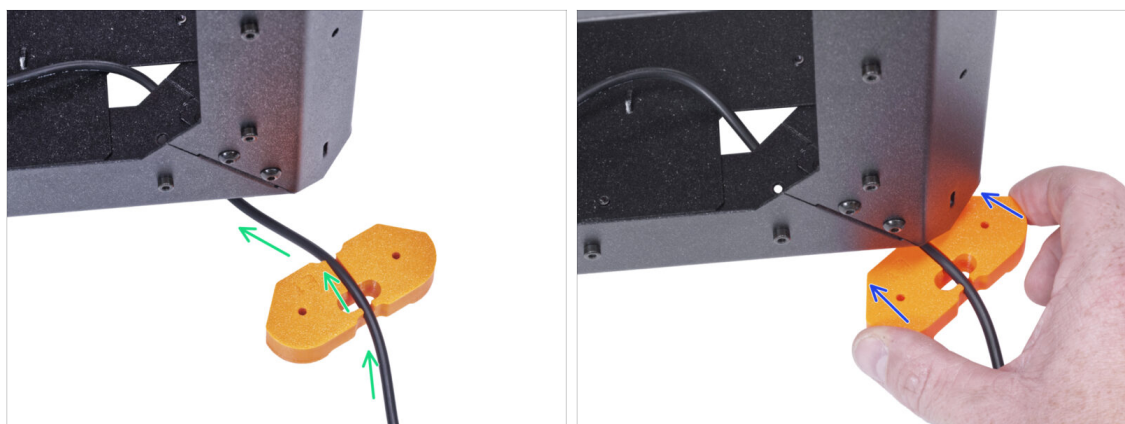

- ⚠ **Při manipulaci pod enclosurem dávejte pozor, abyste si neskřípli prsty.**
- 🟢 Veďte kabel externího zdroje napájení skrz kanálek v držáku nohou. **Dbejte na orientaci držáku nohou.**
- 🟠 Zasuňte díl feet bracket s kabelem pod roh enclosure.

KROK 11 Vedení kabelu externího zdroje napájení

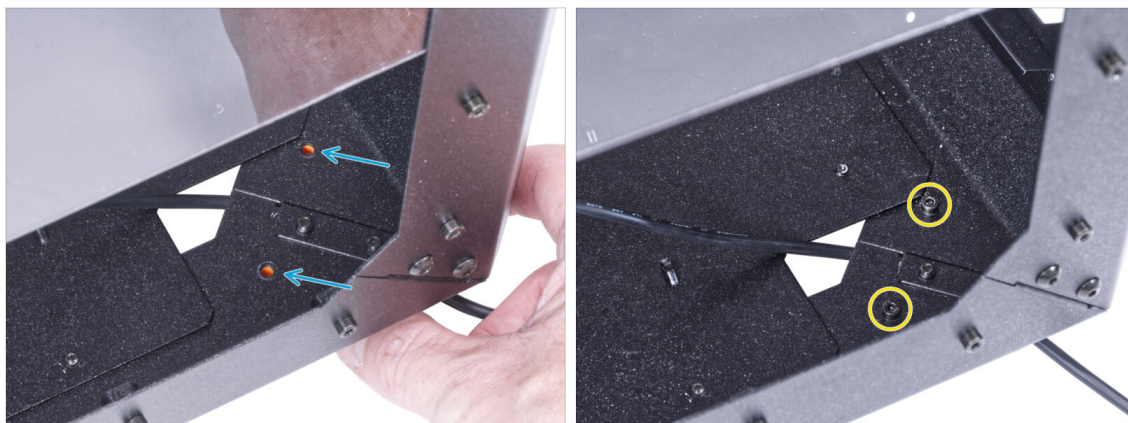

⚠ Při manipulaci pod enclorem **dávejte pozor, abyste si neskršplli prsty.**

- ➡ Zarovnejte otvory v dílu feet bracket (držáku nohou) s otvory ve spodním profilu.
- Zajistěte držák nohou pomocí dvou šroubků M3x12.

KROK 12 Montáž externího zdroje napájení (volitelné)



- Následující instrukce popisují montáž externího zdroje napájení k enclosure. Pokud nechcete montovat externí zdroj k enclosure, přejděte k **Instalaci zdroje napájení.**
- ➡ Do otvoru ve spodním profilu zevnitř, vedle loga PRUSA, vložte šroub M3x8.
- ➡ Připojte externí napájecí zdroj k profilu. Zarovnejte ji proti šroubu.
- Utáhněte šroub M3x8 na vnitřní straně pro upevnění externího zdroje napájení.

KROK 13 Instalace zdroje napájení



- Zkontrolujte, zda jsou zámky zdroje napájení (PSU-locks) stále ve stejné poloze:
 - **Na spodním rámu** otočte zámky zdroje napájení (PSU-locks) do vodorovné polohy.
 - **Na podpěře** otočte zámky zdroje napájení do svislé polohy.
- Protlačte zdroj napájení skrze otvor v zadním panelu.
- Připojte držák napájecího zdroje (PSU-holder) na všechny zámky zdroje (PSU-locks).
- Pro zamknutí sestavy zdroje napájení otočte všechny zámky zdroje o 90°.

KROK 14 Vedení kabelu externího zdroje napájení

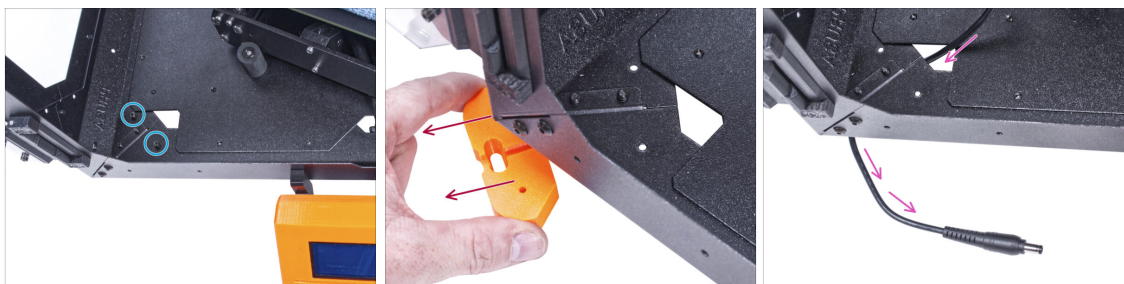

- ⚠ **Při manipulaci pod enclosure dávejte pozor, abyste si neskržipli prsty.**
- Odstraňte dva šrouby upevňující levou přední nohu.
- Vyměňte nožičku z enclosure. **Díl nevyhazujte**, budete ho potřebovat později.
- Vedte kabel externího zdroje napájení skrze otvor ve spodním panelu směrem ven z enclosure.

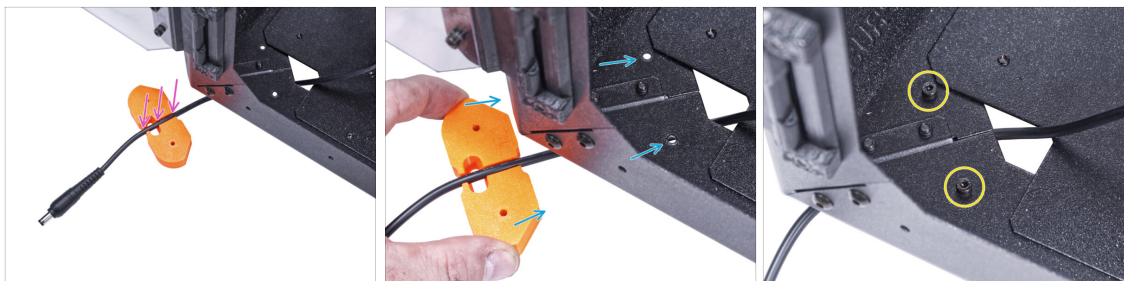
KROK 15 Vedení kabelu externího zdroje napájení

⚠ Při manipulaci pod enclosurem **dávejte pozor, abyste si neskrípili prsty.**

- ◆ Vedte kabel externího zdroje napájení skrz kanálek v držáku nohou.
- ◆ Zasuňte díl feet bracket s kabelem pod roh enclosure a zarovnejte otvory v tomto dílu s otvory ve spodním profilu.
- ◆ Zajistěte držák nohou pomocí dvou šroubků M3x12.
- ◆ Prozatím ponechejte kabel externího zdroje napájení volně. Připojíte ho později.

KROK 16 Sestavení LED pásku: příprava dílů

i From November 2024, you may receive a new LED Stick Board, which can be supplemented with an additional LED strip.

◆ Pro následující kroky si prosím připravte:

- ◆ LED difuzér (1x)
- ◆ LED Stick Board (1x)
- ◆ Držák desky LED (LED Stick bracket) (3x)
- ◆ Šroub M3x18 (3x)
- ◆ Matka M3n (3x)

KROK 17 Sestavení LED pásku

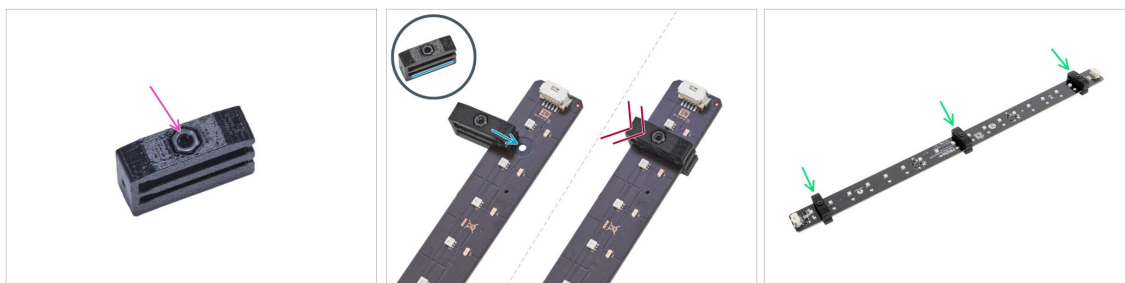

- ◆ Vložte matku M3n do každého držáku LED pásky.
 - ⚠ **Matice musí být zcela zapuštěna do tištěného dílu a musí být v jedné rovině s povrchem dílu. Nedostatečné zapuštění matice může způsobit problémy při montáži do skříně.**
- ◆ Nasuňte spodní drážku držáku LED Stick na desku LED stick board a zarovnejte držák s prvním otvorem v desce LED co nejblíže k (bílému) konektoru LED stick.
 - ⚠ **Vyvarujte se posouvání držáku po čipech a diodách! Může dojít k jeho fatálnímu poškození.**
- ◆ Zasuňte držák LED až na doraz na desku LED Stick board.
- ◆ Tento postup použijte pro všechna tři držáky LED pásku.

KROK 18 Sestavení LED pásku



- ◆ Odstraňte ochranné fólie z obou stran LED difuzéru.
- ◆ Vložte LED difuzér do držáků LED pásku. Použijte horní slot.
 - ⓘ Na orientaci LED difuzéru nezáleží. Díl je symetrický.

KROK 19 Montáž LED pásku



- Vložte tři šrouby M3x18 zvenku do otvorů v levém předním podpěrném profilu.
- Zvenitř enclosure nasadte sestavu LED pásku na šrouby M3x18.
- Utáhněte všechny tři šrouby M3x18, abyste zajistili sestavu LED pásků.

KROK 20 Připojení LED pásku: příprava dílů

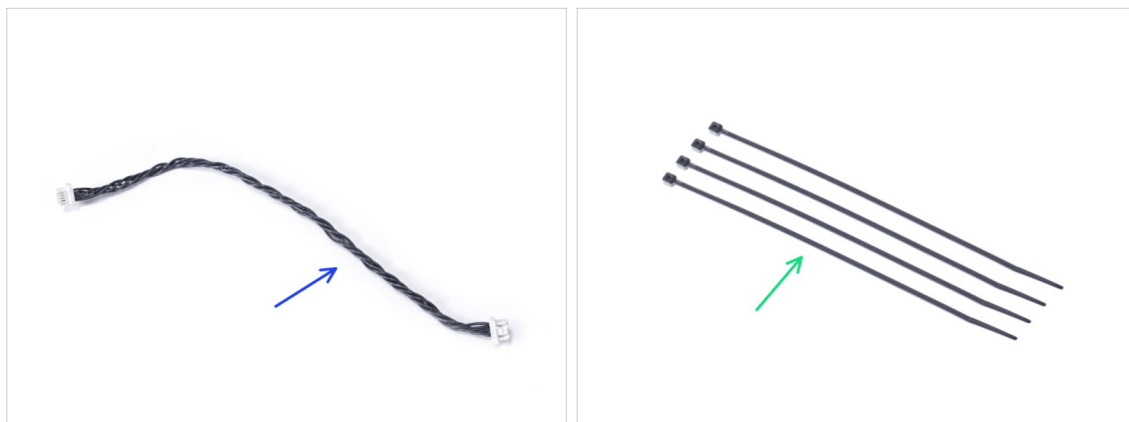

- Pro následující kroky si prosím připravte:
- Kabel LED světla (1x)
- Stahovací páska (4x)

KROK 21 Vedení kabelů



- Protáhněte tři stahovací pásky perforacemi v levém spodním profilu.
- Vytvořte z kabelu zdroje napájení smyčku tak, jak to vidíte na obrázku.
- Zajistěte externí kabel pomocí stahovací pásky ke spodnímu profilu.
- Vedte kabel podél spodního profilu přes stahovací pásky a utáhněte zbývající dvě stahovací pásky.

⚠ Pásky neutahujte příliš, abyste nepoškodili kabel!

KROK 22 Zapojení LED kabelu



- Připojte LED kabel ke konektoru na spodní straně LED pásku.
- Vedte kabel LED světla skrze otvor ve spodním panelu směrem ven z enclosure.
- Vedte stahovací pásku skrze perforaci ve spodním levém profilu a stáhněte k sobě kabel LED světla a kabel externího zdroje napájení.

⚠ Pásky neutahujte příliš, abyste nepoškodili kabel!

- Změňte polohu tiskárny podle toho, jako to vidíte na obrázku. Umístěte ji do středu enclosure a nastavte správnou polohu:

KROK 23 Instalace desky Basic: příprava dílů



● Pro následující kroky si prosím připravte:

- Kryt Basic desky (1x)
- Deska Basic (1x)
- Šroub M3x12 (2x)
- Vroubkovaná pojistná podložka M3w (2x)
- Matka M3nS (2x)

KROK 24 Instalace desky Basic



- Nasadte na šroub M3x12 matku M3nS. Našroubujte ji na konec šroubu o několik otáček.
- Vsuňte šroubek s matkou do otvoru stejného tvaru uvnitř krytu desky Basic.
- Vyměňte šroubek z matky.

KROK 25 Instalace desky Basic



- Stejným způsobem postupujte u obou slotů krytu desky Basic.

KROK 26 Zapojení LED kabelu

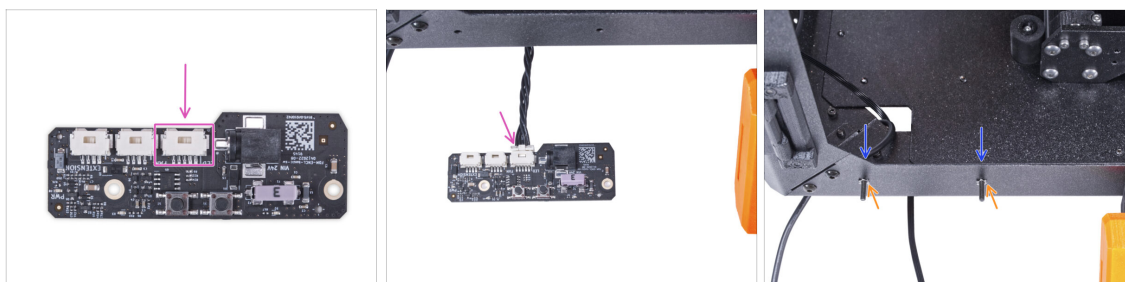

- Připojte kabel LED ke konektoru na desce basic.
- Do předního profilu zevnitř enclosure vložte dva šrouby M3x12.
- Připojte dvě pojistné podložky M4w ke šroubkům.

KROK 27 Montáž desky basic



- Vložte základní desku do krytu (Basic board cover) a zarovnejte otvory obou dílů.
- Vezměte sestavu základní desky a zarovnejte její otvory se šroubky v profilu.
- Přípevněte sestavu desky basic ke šroubům a šrouby dotáhněte zevnitř.

KROK 28 Připojení externího zdroje napájení

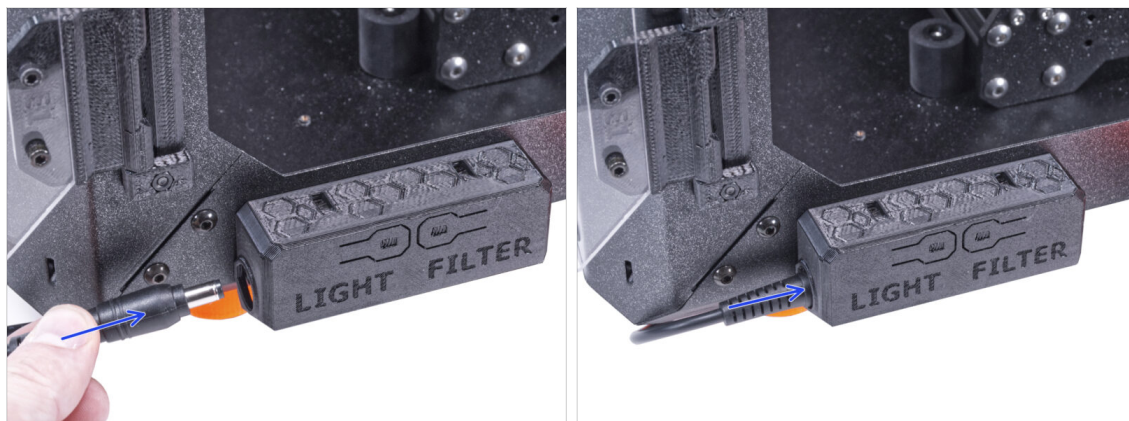

- Připojte kabel externího zdroje napájení k základní desce z levé strany.

KROK 29 Připojení napájecího kabelu: příprava dílů



- Pro následující kroky si prosím připravte:
- Napájecí kabel Y-rozdvojka (1x)

KROK 30 Připojení napájecího kabelu

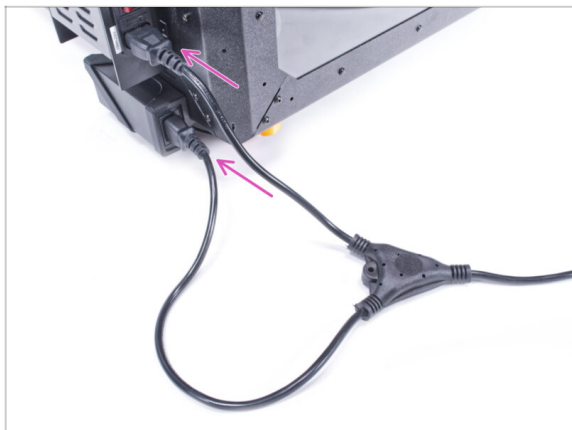

- Připojte zástrčky kabelu k externímu napájecímu zdroji a napájecímu zdroji tiskárny.
- ⓘ Na pořadí připojení nezáleží.

KROK 31 To je vše!

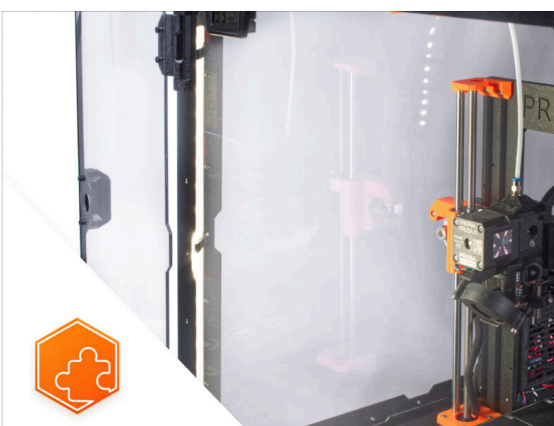
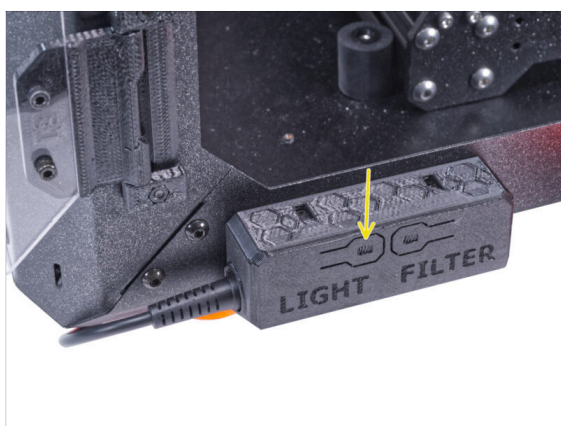

- Zkontrolujte, zda funguje jak má. Stiskněte tlačítko LIGHT na panelu základní desky a zkontrolujte, zda se rozsvítilo vnitřní LED osvětlení.
- **Skvělá práce!** Právě jste úspěšně nainstalovali LED pásek.
- ⓘ Následující kroky se zaměřují na instalaci bílého LED pásku s externím zdrojem napájení XP Power model VEC65US24.

KROK 32 Úvod - Externí napájecí zdroj XP Power

- ◆ Následující kroky se zaměřují na instalaci **bílého LED pásku** s externím zdrojem napájení **PSU XP Power model VEC65US24**.
- ◆ **Než začnete příslušenství sestavovat, VYTISKNĚTE SI VŠECHNY POTŘEBNÉ PLASTOVÉ DÍLY!** Díly *External-PSU-bracket-XP* a *Basic-board-cover* jsou k dispozici ke stažení na webu [Printables.com](https://www.printables.com)
- ⓘ **Poznámka:** *Držák externího zdroje napájení XP* je určen k montáži externího zdroje napájení do enclosure. Není však nezbytně nutný.

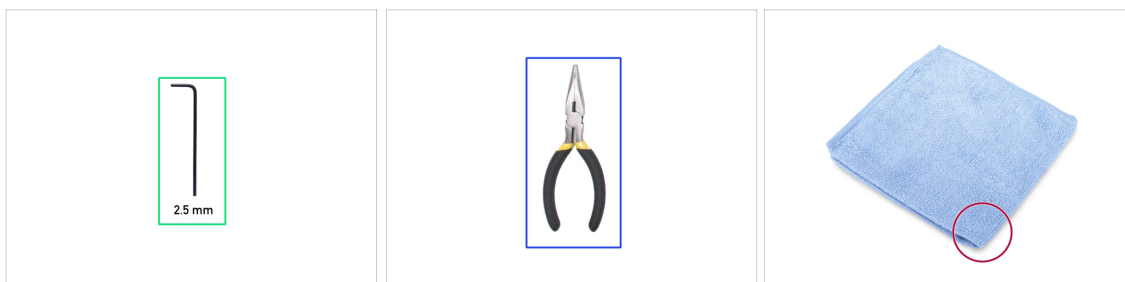
KROK 33 Nářadí potřebné k této kapitole

- ⓘ Nářadí není součástí balení tohoto doplňku.
- ◆ **Pro tuto kapitolu si prosím připravte:**
- ◆ 2,5mm inbusový klíč
- ◆ Čelistové kleště (ke zkrácení stahovacích pásků)
- ◆ Kus hadříku nebo látky o velikosti alespoň 15 x 15 cm

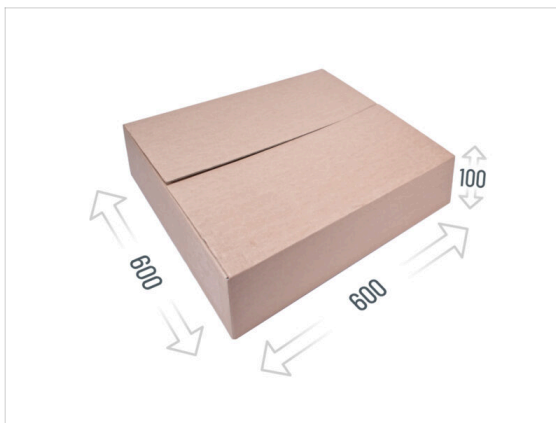
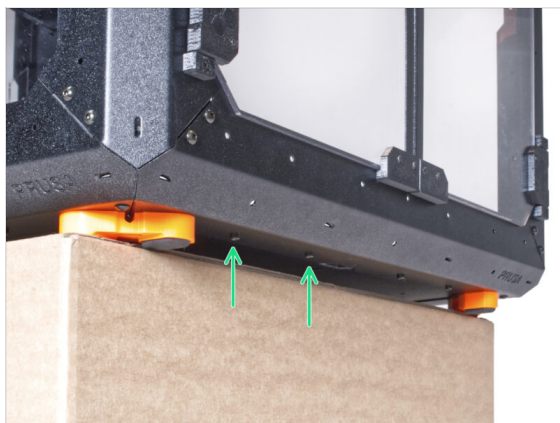
KROK 34 Návrh

- ◆ V následujících krocích budete potřebovat přístup k spodní části enclosure. Toho dosáhnete, když bude jeden ze spodních okrajů rámu mimo pracovní plochu. Doporučujeme použít kartonovou krabici a enclosure na ni položit.
- ◆ Velikost boxu musí být nejméně 600 x 600 x 100 mm.
- i Tip: můžete použít původní krabici z balení Enclosure.
- ⚠ Zatím nepokládejte enclosure na krabici. Vyčkejte na instrukce.

KROK 35 Montáž externího zdroje napájení (volitelné): příprava dílů

- i Poznámka: Držák externího zdroje napájení XP je určen k montáži externího zdroje napájení do enclosure. Není však nezbytně nutný. Pokud nechcete instalovat držák externího zdroje napájení, přejděte na [Vyjmutí LCD](#).
- ◆ Pro následující kroky si prosím připravte:
- ◆ Externí napájecí zdroj XP Power (1x)
- ◆ Šroub M3x8 (1x)
- ◆ Matka M3nS (1x)
- ◆ External PSU bracket-XP (Držák externího zdroje napájení) (1x)

KROK 36 Montáž externího zdroje napájení (volitelné)



- Vložte matici M3nS do držáku externího zdroje napájení XP. Pomocí inbusového klíče zatlačte matici až na doraz do tištěného dílu a zarovnejte matici s otvorem v dílu.

KROK 37 Sestavení držáku externího zdroje napájení (volitelné)



- Vložte externí napájecí zdroj do držáku externího napájecího zdroje XP a zasuňte jej až na doraz. Dbejte na jeho správnou orientaci.
- Vedte kabel externího zdroje napájení skrz kanálek v držáku.

KROK 38 Vyjmutí LCD displeje



- Opatrně odřízněte stahovací pásku zajišťující svazek LCD kabelů.
- Povolte dva šrouby upevňující sestavu LCD displeje.
- Odpojte oba kabely obrazovky LCD z LCD.
- Svazek kabelů od LCD prostrčte skrz otvor ve spodním panelu v enclosure.

KROK 39 Vyjmutí tiskárny

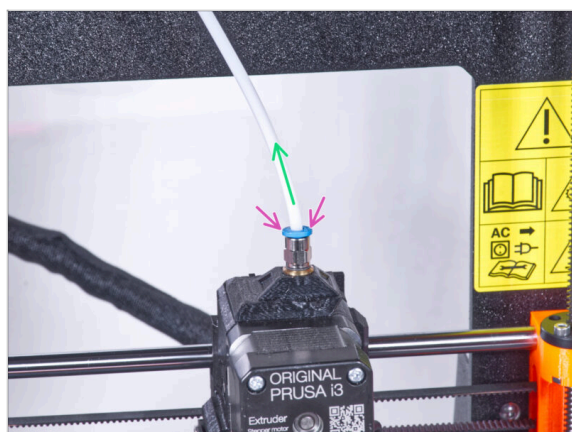

- ⓘ Od září 2024 můžete obdržet nové černé šroubení M5-4. Sestava a funkčnost zůstávají shodné s modrým.
- Stlačte modrou objímku na šroubení QSM-M5.
- Vyjměte PTFE trubičku ze šroubení.

KROK 40 Příprava tiskárny

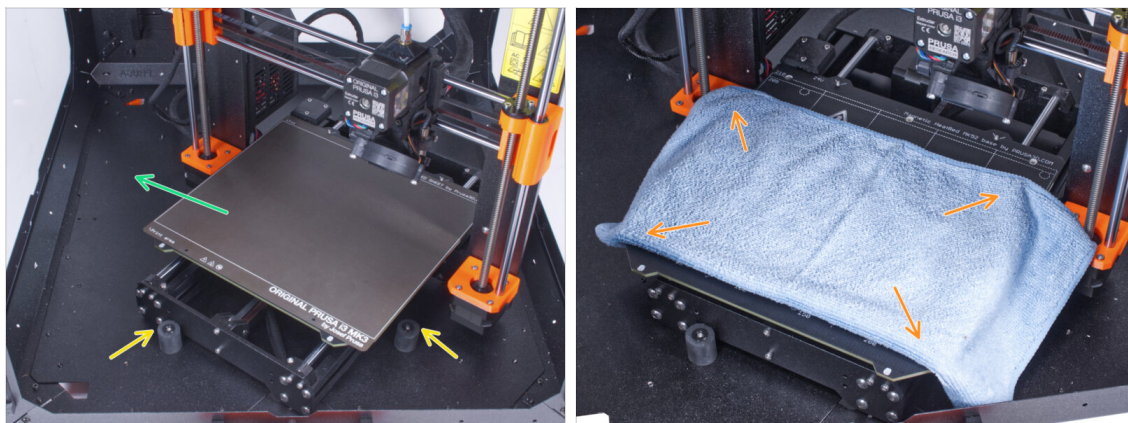

- Umístěte tiskárnu pod úhlem (jako na obrázku) do enclosure za protiskluzové tlumiče.
- ⓘ Jedná se pouze o dočasnou pozici tiskárny. Správnou polohu nastavíte později.
- Ocelový tiskový plát sundejte z vyhřívané podložky.
- Na vyhřívanou podložku rozprostřete kus látky.

KROK 41 Příprava tiskárny

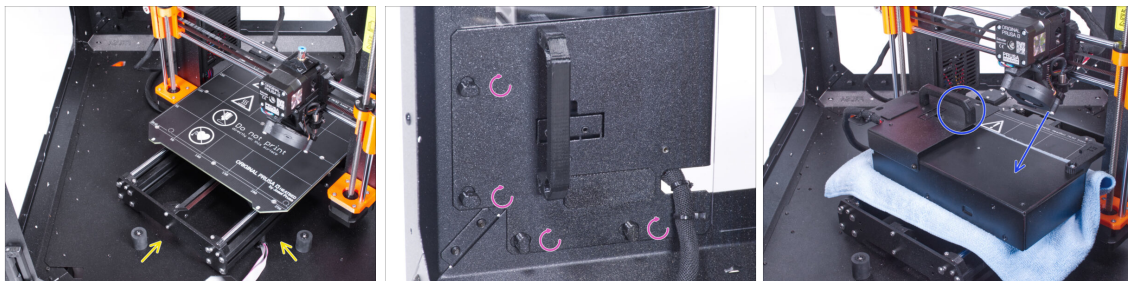

- Umístěte tiskárnu pod úhlem (jako na obrázku) do enclosure za protiskluzové tlumiče.
- "Odemkněte" všechny zámky zdroje napájení (PSU-lock). Uchopte sestavu zdroje za rukojeť a vyjměte ji ze zadního panelu.
- Umístěte zdroj na vyhřívanou podložku zakrytou látkou. Otočte jej úchytem zdroje napájení směrem nahoru.

KROK 42 Vyjmutí tiskárny

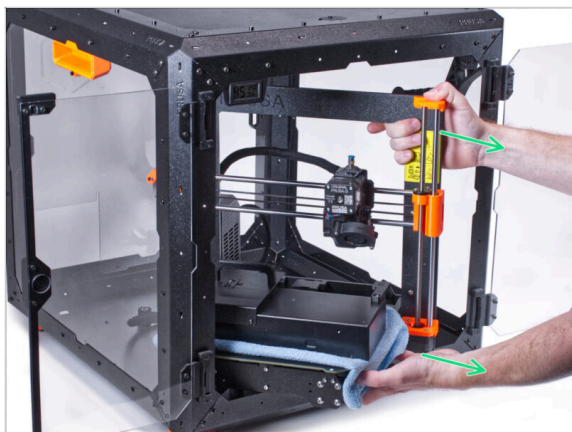

- Opatrně vyjměte tiskárnu z enclosure.
- ⚠ **Dávejte pozor, abyste nepoškrábali tiskárnu a enclosure.**
- Tiskárnu odložte stranou. Budete ji potřebovat později.

KROK 43 Uvolnění spodního panelu

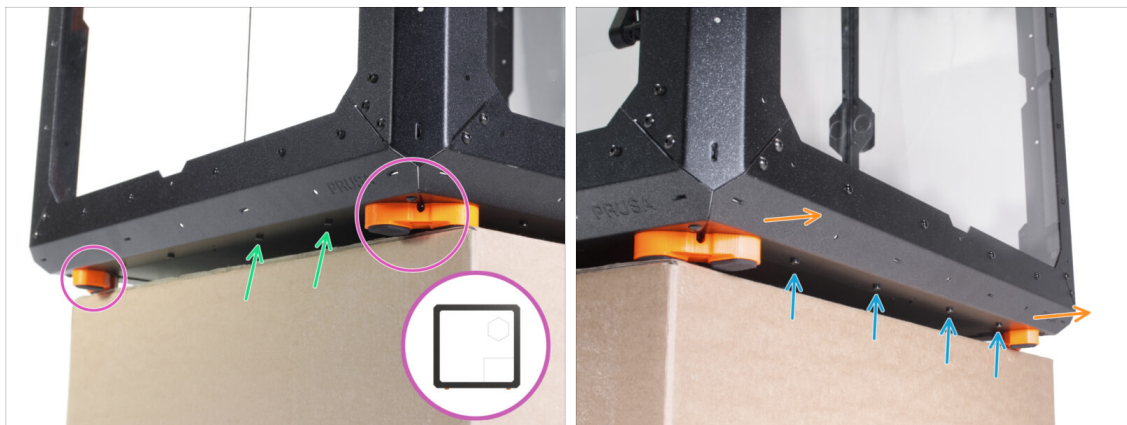

- Umístěte enclosure na kartonovou krabici tak, aby zadní strana enclosure (strana s otvorem na zdroj v zadním panelu) přes krabici přečnívala.
- Je nutné, aby obě nohy na levé straně stály na jedné antivibrační podložce. Viz detail. **Nepokládejte skříň enclosure přímo na rám.**
- ⚠ **UPOZORNĚNÍ: Budte velmi opatrní a ujistěte se, že je enclosure postaven stabilně a nekýve se. V opačném případě může spadnout, zranit vás a poškodit se.**
- Zespodu povolte a vyjměte dva šrouby nejbliže pravému rohu.
- Stejným způsobem posuňte enclosure tak, aby pravá strana přesahovala přes okraj krabice.
- Ze spodního profilu povolte a vyndejte čtyři šrouby.
- Umístěte enclosure tak, aby byly všechny nožičky na povrchu.

KROK 44 Montáž externího zdroje napájení



- Do otvoru ve spodním profilu zevnitř, vedle loga PRUSA, vložte šroub M3x8.
- Zarovnejte otvor pro šroub v External-PSU-bracket-XP s vyčnívajícím šroubem a připevněte jej k profilu.
- Utáhněte šroub M3x8 na vnitřní straně pro upevnění externího zdroje napájení.

KROK 45 Vedení kabelu externího zdroje napájení

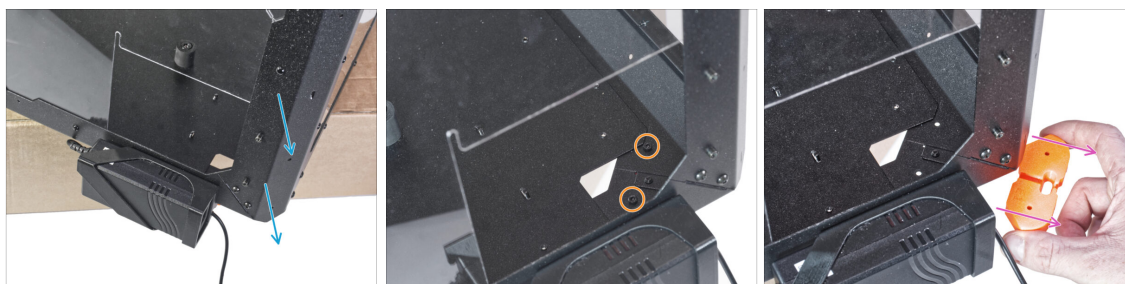

- Přesuňte zadní roh se zdrojem napájení přes okraj krabice.
- Obdélníkovým otvorem v zadním panelu povolte dva šrouby upevňující patku ke spodnímu panelu.
- Vyjměte nožičku zpod enclosure. **Díl nevyhazujte**, budete ho potřebovat později.

KROK 46 Vedení kabelu externího zdroje napájení

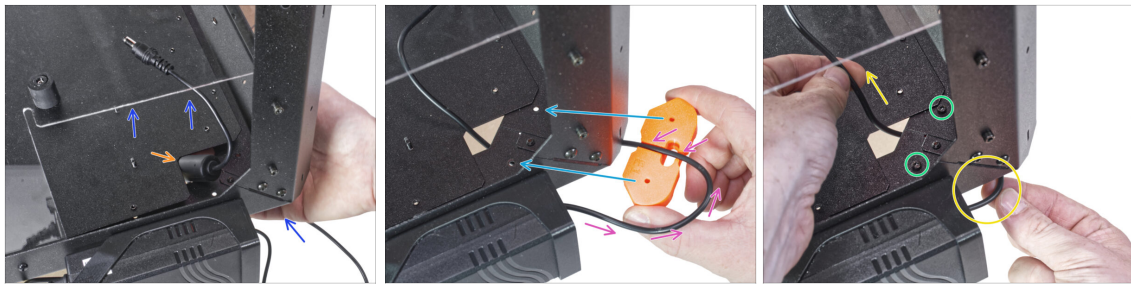

- ◆ Lehce nadzvedněte spodní panel ze spodní strany.
- ◆ Ze spodní strany prostrčte kabel PSU s feritovou kuličkou (válcovou částí) otvorem ve spodním panelu do skříně (enclosure).
- ◆ Vedte kabel zdroje napájení kanálkem v držáku nožiček. Podívejte se na správnou orientaci dílu.
- ◆ Zachovejte orientaci držáku nožiček a připevněte jej na jeho místo na spodu enclosure. Zarovnejte otvory v dílu s otvorem ve spodním rámu enclosure.
- ◆ Zkontrolujte, zda kabel nevypadl z drážky.
- ◆ Zajistěte držák nohou pomocí dvou šroubků M3x12.
- ◆ Jemným tahem kabelu tam a zpět zkontrolujte, zda nedošlo k jeho přiskřípnutí. Ponechte si zbylý kabel, jak je znázorněno na obrázku.

KROK 47 Utažení spodního panelu

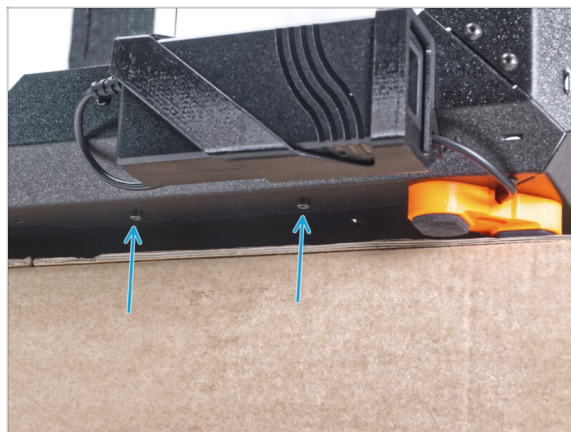

- ◆ Zadní stranu enclosure nechte přesahovat přes krabici nebo stůl. Je nutné, aby obě nohy na zadní straně stály na jedné antivibrační podložce. **Nepokládejte skříň (enclosure) přímo na rám.**
- ⚠ **UPOZORNĚNÍ: Budte velmi opatrní a ujistěte se, že je enclosure postaven stabilně a nekýve se. V opačném případě může spadnout, zranit vás a poškodit se.**
- ◆ Zajistěte zesponu spodní panel pomocí dvou šroubů M3x4.
- ◆ Umístěte enclosure tak, aby byly všechny nožičky na povrchu.

KROK 48 Uvolnění spodního panelu



- ◆ Umístěte enclosure na kartonovou krabici tak, aby přední strana enclosure přes krabici přečnivala.
- ◆ Je nutné, aby obě nohy na přední straně stály na jedné antivibrační podložce.
Nepokládejte skříň (enclosure) přímo na rám.
- ⚠ **UPOZORNĚNÍ: Budte velmi opatrní a ujistěte se, že je enclosure postaven stabilně a nekýve se. V opačném případě může spadnout, zranit vás a poškodit se.**
- ◆ Zespodu tiskárny povolte první dva šrouby zleva.
- ◆ Přesuňte levý přední roh přes okraj krabice nebo stolu.

KROK 49 Vedení kabelu externího zdroje napájení

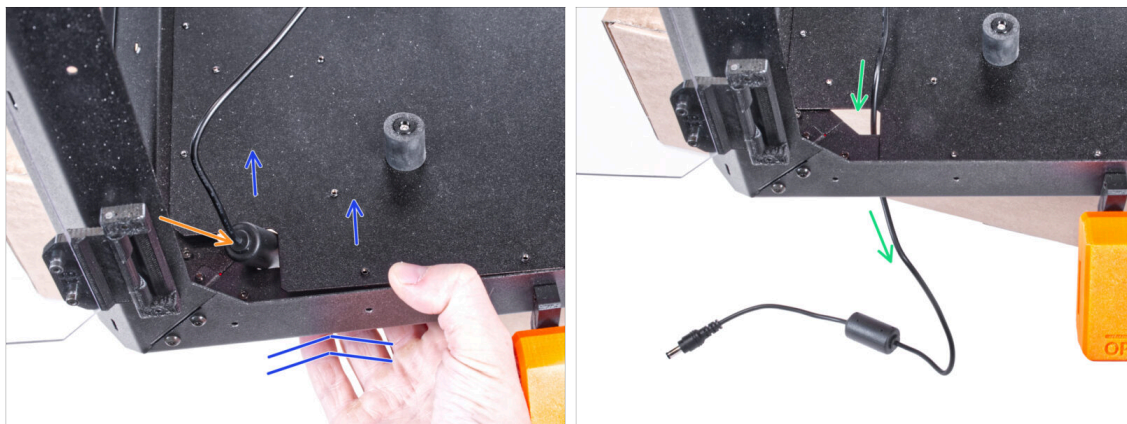

- ◆ Lehce nadzvedněte spodní panel ze spodní strany.
- ⚠ **Dávejte pozor, abyste si neskřípli prsty!**
- ◆ Otvorem prostrčte feritovou kuličku (válcovitou část) na kabelu externího zdroje napájení.
- ◆ Vedte externí kabel srkze otvor. Prozatím ho ponechejte volně.

KROK 50 Vedení kabelu externího zdroje napájení



- Odstraňte dva šrouby upevňující držák nohou.
- Ze spodu enclosure vyjměte držák nožiček.
- V držáku nohou je kanál pro kabel. Tímto kanálem vedte kabel externího zdroje napájení. Dbejte na správnou orientaci dílu.

KROK 51 Vedení kabelu externího zdroje napájení

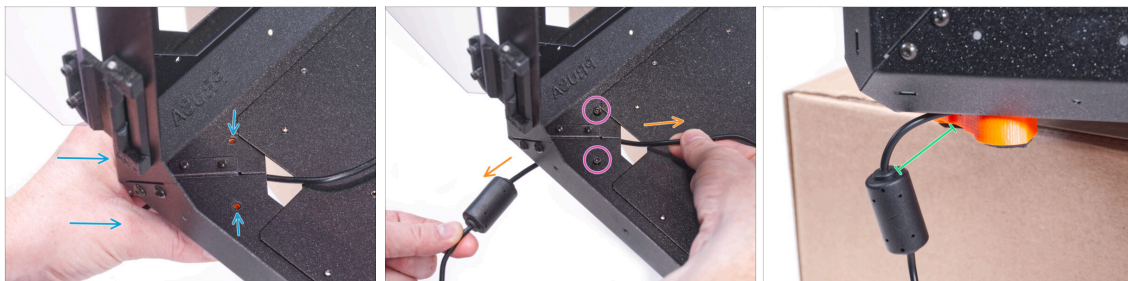

- Zachovejte orientaci držáku nožiček a připevněte jej na jeho místo na spodu enclosure. Zarovnejte otvory v dílu s otvorem ve spodním rámu enclosure.
- Zkontrolujte, zda kabel nevypadl z drážky.
- Zajistěte držák nohou pomocí dvou šroubků M3x12.
- Jemným tahem kabelu tam a zpět zkontrolujte, zda nedošlo k jeho přiskřípnutí.
- Kabel nechte natažený, jak je znázorněno na obrázku. Mezera mezi feritovou kuličkou a držákem nožiček se pohybuje mezi 2 - 5 cm.

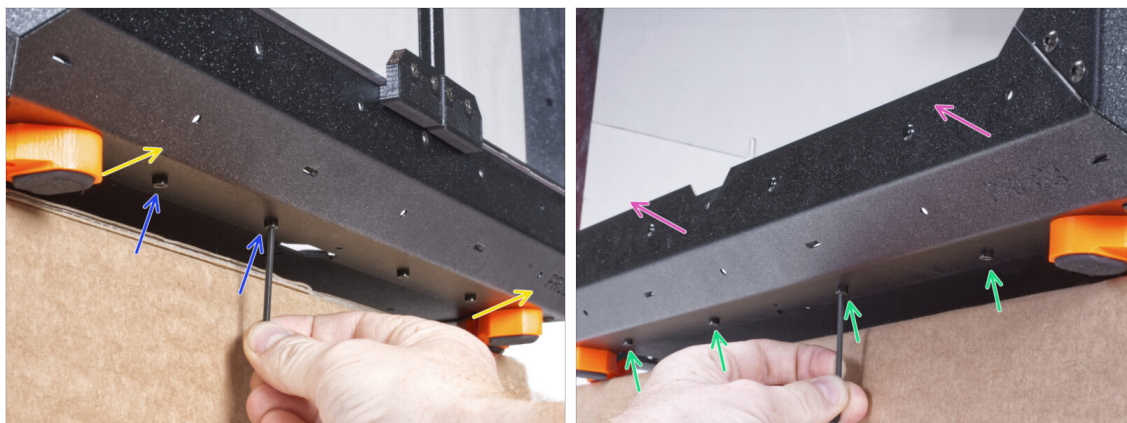
KROK 52 Utažení spodního panelu

- Přední stranu enclosure nechte přesahovat přes krabici nebo stůl. Je nutné, aby obě nohy na přední straně stály na jedné antivibrační podložce. **Nepokládejte skříň (enclosure) přímo na rám.**
- ⚠ **UPOZORNĚNÍ: Budte velmi opatrní a ujistěte se, že je enclosure postaven stabilně a nekýve se. V opačném případě může spadnout, zranit vás a poškodit se.**
- Zajistěte zesponu spodní panel pomocí dvou šroubů M3x4.
- Přední stranu enclosure nechte přesahovat přes krabici nebo stůl. Je nutné, aby obě nohy na levé straně stály na jedné antivibrační podložce. Nepokládejte skříň (enclosure) přímo na rám.
- Zajistěte zesponu spodní panel pomocí čtyř šroubů M3x4.
- Nyní postavte enclosure na všechny nohy na pracovní stůl a odstraňte karton. Ten již nebudeme potřebovat.

KROK 53 Vložení tiskárny

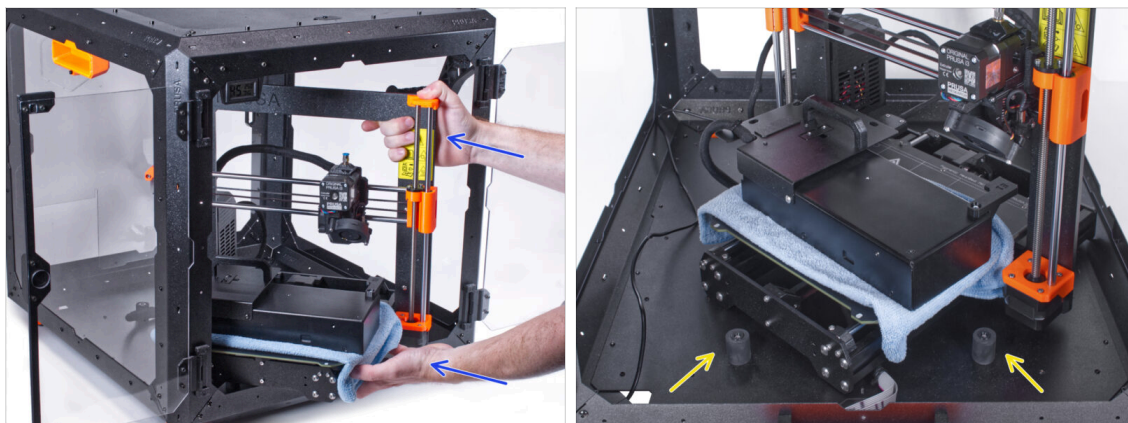

- ◆ Abyste tiskárnu umístili do enclosure, vsuňte dovnitř nejprve levou stranu tiskárny.
 - ⚠ **Dávejte pozor, abyste tiskárnou nepoškrábali boční panely!**
- ◆ Umístěte tiskárnu pod úhlem (jako na obrázku) do enclosure za protiskluzové tlumiče.
- ⓘ Jedná se pouze o dočasnou pozici tiskárny. Správnou polohu nastavíte později.

KROK 54 Instalace zdroje napájení



- ◆ Zkontrolujte, zda jsou zámky zdroje napájení (PSU-locks) stále ve stejné poloze:
 - ◆ **Na spodním rámu** otočte zámky zdroje napájení (PSU-locks) do vodorovné polohy.
 - ◆ **Na podpěře** otočte zámky zdroje napájení do svislé polohy.
- ◆ Protlačte zdroj napájení skrze otvor v zadním panelu.
- ◆ Připojte držák napájecího zdroje (PSU-holder) na všechny zámky zdroje (PSU-locks).
- ◆ Pro zamknutí sestavy zdroje napájení otočte všechny zámky zdroje o 90°.

KROK 55 Vedení kabelu externího zdroje napájení: příprava dílů



- Pro následující kroky si prosím připravte:
- Stahovací páska (3x)

KROK 56 Vedení kabelu externího zdroje napájení



- Protáhněte tři stahovací pásky perforacemi v levém spodním profilu.
- Vytvořte z kabelu zdroje napájení smyčku tak, jak to vidíte na obrázku.
- Zajistěte externí kabel pomocí stahovací pásky ke spodnímu profilu.
- Vedte kabel podél spodního profilu přes stahovací pásky a utáhněte zbývající dvě stahovací pásky.

 **Pásky neutahujte příliš, abyste nepoškodili kabel!**

KROK 57 Sestavení LED pásku: příprava dílů



● Pro následující kroky si prosím připravte:

- LED difuzér (1x)
- LED Stick Board (1x)
- Držák desky LED (LED Stick bracket) (3x)
- Šroub M3x18 (3x)
- Matka M3n (3x)

KROK 58 Sestavení LED pásku

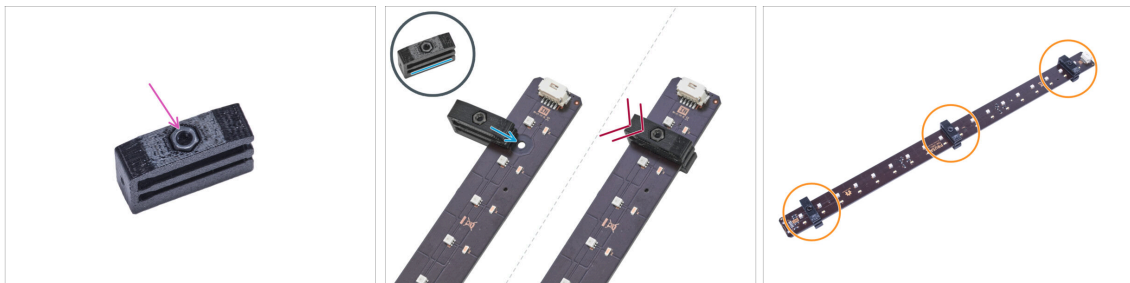

● Vložte matku M3n do každého držáku LED pásky.

⚠ **Matice musí být zcela zapuštěna do tištěného dílu a musí být v jedné rovině s povrchem dílu. Nedostatečné zapuštění matice může způsobit problémy při montáži do skříně.**

● Nasuňte spodní drážku držáku LED Stick na desku LED stick board a zarovnejte držák s prvním otvorem v desce LED co nejbliže k (bílému) konektoru LED stick.

⚠ **Vyvarujte se posouvání držáku po čipech a diodách! Může dojít k jeho fatálnímu poškození.**

● Zasuňte držák LED až na doraz na desku LED Stick board.

● Tento postup použijte pro všechna tři držáky LED pásku.

KROK 59 Sestavení LED pásku

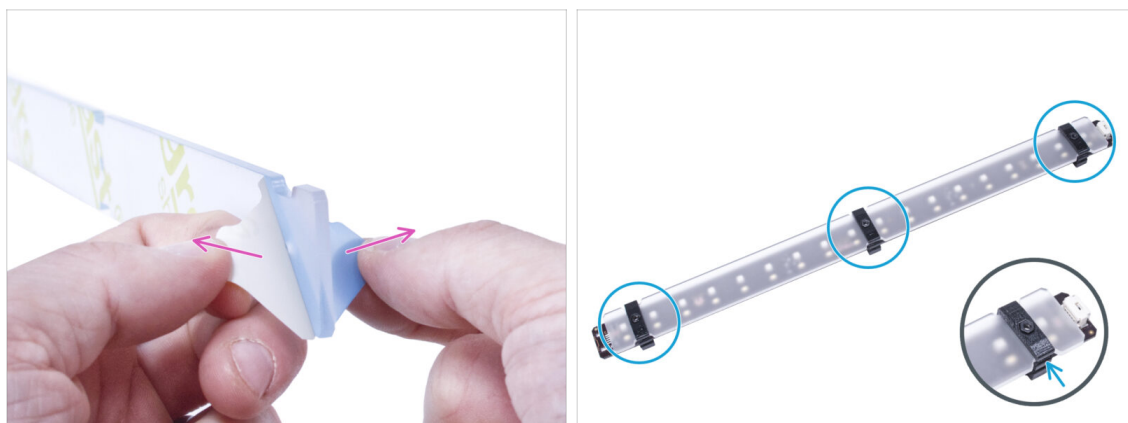

- ◆ Odstraňte ochranné fólie z obou stran LED difuzéru.
- ◆ Vložte LED difuzér do držáků LED pásku. Použijte horní slot.
- ⓘ Na orientaci LED difuzéru nezáleží. Díl je symetrický.

KROK 60 Montáž LED pásku



- ◆ Vložte tři šrouby M3x18 zvenku do otvorů v levém předním podpěrném profilu.
- ◆ Zevnitř enclosure nasadte sestavu LED pásku na šrouby M3x18.
- ◆ LED konektor musí směřovat dolů.
- ◆ Utáhněte všechny tři šrouby M3x18, abyste zajistili sestavu LED pásků.

KROK 61 Připojení LED pásku: příprava dílů



● Pro následující kroky si prosím připravte:

- Kabel LED světla (1x)
- Stahovací páska (1x)

KROK 62 Zapojení LED kabelu



- Připojte LED kabel ke konektoru na spodní straně LED pásku.
 - Vedte kabel LED světla skrze otvor ve spodním panelu směrem ven z enclosure.
 - Vedte stahovací pásku skrze perforaci ve spodním levém profilu a stáhněte k sobě kabel LED světla a kabel externího zdroje napájení.
- ⚠ **Pásky neutahujte příliš, abyste nepoškodili kabel!**
- Změňte polohu tiskárny podle toho, jako to vidíte na obrázku. Umístěte ji do středu enclosure a nastavte správnou polohu:

KROK 63 Montáž obrazovky LCD: příprava dílů



● Pro následující kroky si prosím připravte:

- Kompletace LCD (1x)
- Šroub M3x8 (2x)
- Stahovací páska (1x)

KROK 64 Osazení LCD

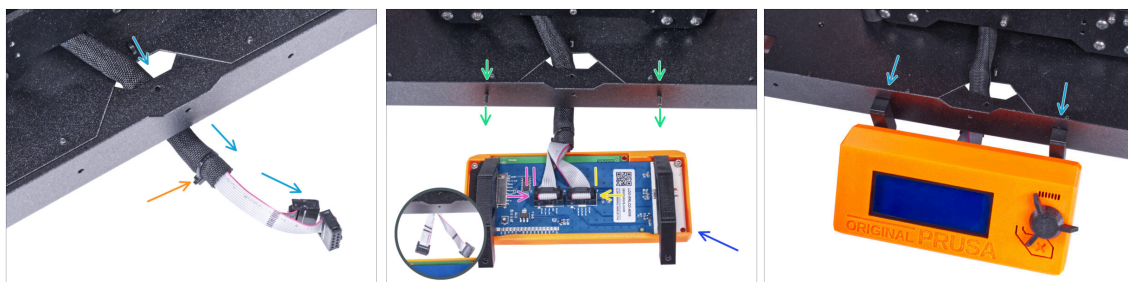

- Vedte LCD kabel skrze výřez ve spodním panelu.
 - Zajistěte textilní rukáv na svazku kabelů pomocí stahovací pásky. **Stahovací pásek příliš neutahujte, aby nedošlo k poškození kabelů!**
 - Do spodního profilu zevnitř vložte dva šrouby M3x8.
 - Umístěte jednotku LCD obrazovky blízko ke kabelům LCD, jako na obrázku. Nezapomeňte na stejnou orientaci obrazovky jako na obrázku. Pro lepší pochopení si všimněte podpěr LCD obrazovky.
- ⚠ **Všimněte si, že jsou oba kabely na jedné straně označeny pruhy. Důležité je správné připojení kabelů!**
- LCD kabel označený **DVĚMA PROUŽKY** zapojte do **levého slotu** (nazvaný EXP2) na ovladači displeje.
 - LCD kabel označený **JEDNÍM PROUŽKEM** zapojte do **pravého slotu** (nazvaný EXP1) na ovladači displeje.
 - Nasaďte sestavu LCD obrazovky na dva šrouby M3x8 v rámu a utáhněte je.

KROK 65 Zajistění kabelu LCD

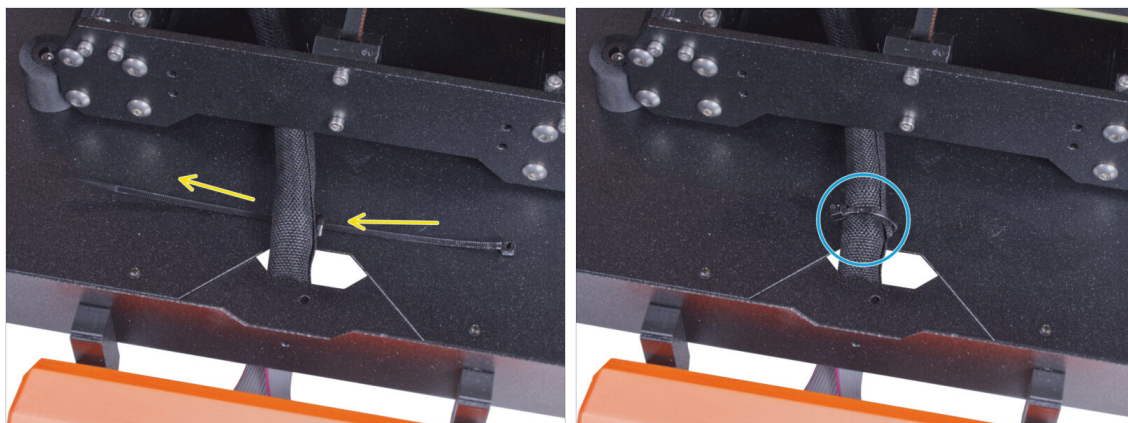

- Vedte stahovací pásku skrze perforaci ve spodním panelu a pod svazkem kabelů LCD.
- Utáhněte stahovací pásku k zajištění svazku kabelů LCD. **Stahovací pásek příliš neutahujte**, aby nedošlo k poškození kabelů!

KROK 66 Instalace desky Basic: příprava dílů



- **Pro následující kroky si prosím připravte:**
- Kryt Basic desky (1x)
- Deska Basic (1x)
- Šroub M3x12 (2x)
- Vroubkovaná pojistná podložka M3w (2x)
- Matka M3nS (2x)

KROK 67 Instalace desky basic



- Nasadte na šroub M3x12 matku M3nS. Našroubujte ji na konec šroubu o několik otáček.
- Vsuňte šroubek s matkou do otvoru stejného tvaru uvnitř krytu desky Basic.
- Vyměňte šroubek z matky.

KROK 68 Instalace desky Basic



- Stejným způsobem postupujte u obou slotů krytu desky Basic.

KROK 69 Zapojení LED kabelu

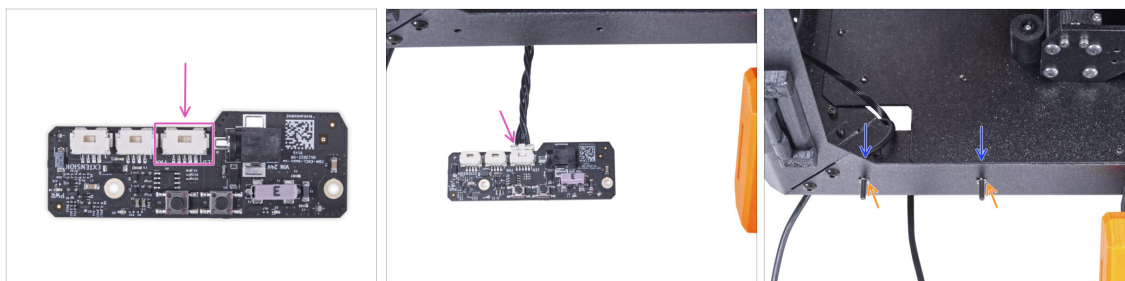

- Připojte LED kabel ke konektoru na desce basic.
- Do předního profilu zevnitř enclosure vložte dva šrouby M3x12.
- Připojte dvě pojistné podložky M4w ke šroubkům.

KROK 70 Montáž desky basic

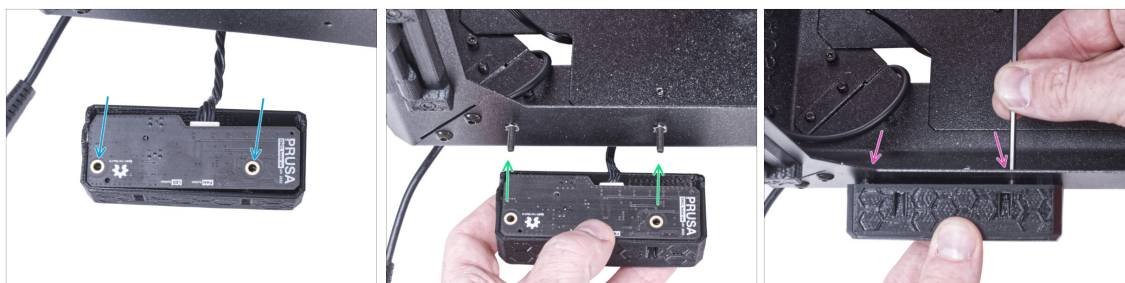

- Vložte základní desku do krytu (Basic board cover) a zarovnejte otvory obou dílů.
- Vezměte sestavu základní desky a zarovnejte její otvory se šroubky v profilu.
- Připevněte sestavu desky basic ke šroubům a šrouby dotáhněte zevnitř.

KROK 71 Připojení externího zdroje napájení



- Připojte kabel externího zdroje napájení k základní desce z levé strany.

KROK 72 Připojení PTFE trubičky

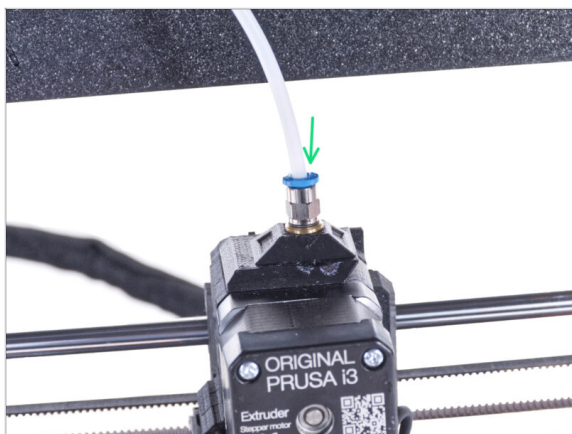

- i** Od září 2024 můžete obdržet nové černé šroubení M5-4. Sestava a funkčnost zůstávají shodné s modrým.
- 🟩 Vložte volný konec PTFE trubičky do šroubení QSM-M5 na extruderu. Zasuňte ji až nadoraz.

KROK 73 Připojení napájecího kabelu: příprava dílů



- 🟩 **Pro následující kroky si prosím připravte:**
- 🟩 Napájecí kabel Y-rozdvojka (1x)

KROK 74 Připojení napájecího kabelu

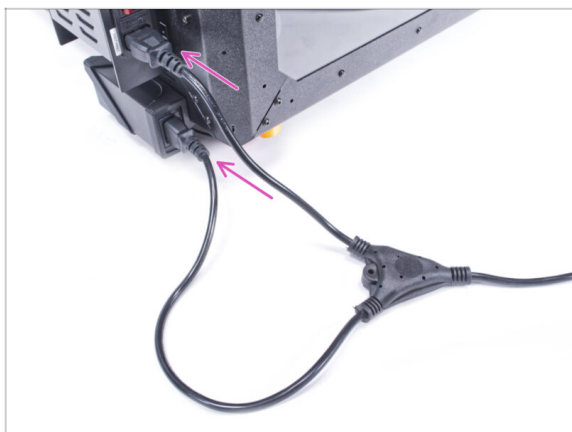

- Připojte zástrčky kabelu k externímu napájecímu zdroji a napájecímu zdroji tiskárny.
- ⓘ Na pořadí připojení nezáleží.

KROK 75 To je vše!

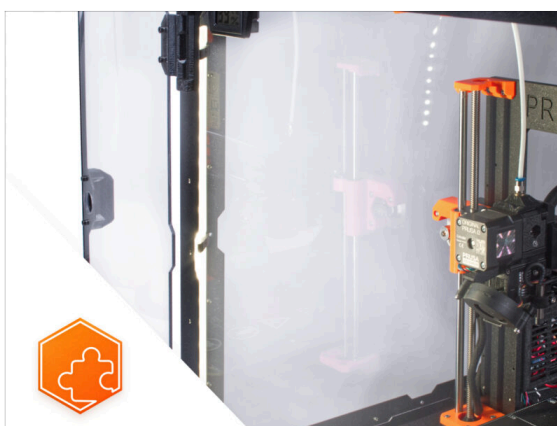
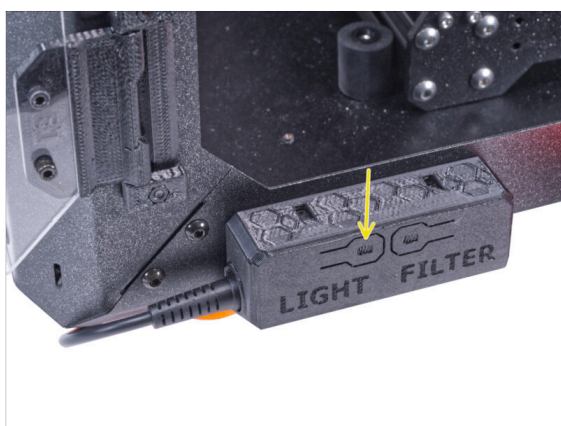

- Zkontrolujte, zda funguje jak má. Stiskněte tlačítko LIGHT na panelu základní desky a zkontrolujte, zda se rozsvítilo vnitřní LED osvětlení.
- **Skvělá práce!** Právě jste úspěšně nainstalovali LED pásek.

Seznam změn manuálu Enclosure

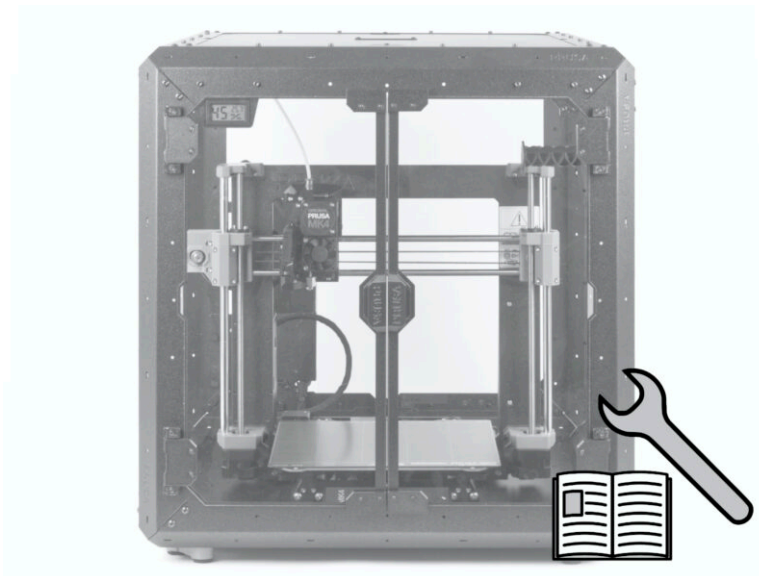

KROK 1 Historie verzí

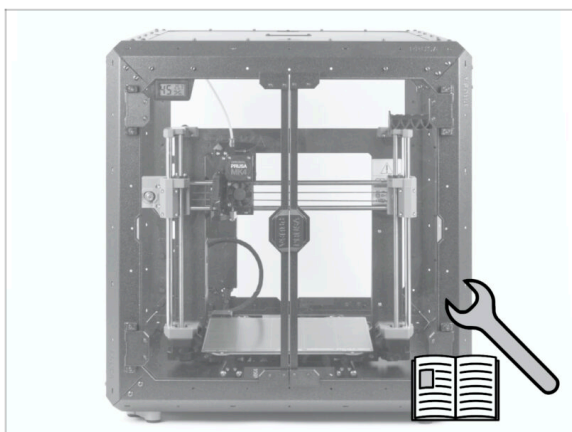

- ◆ Verze manuálu k Original Prusa Enclosure:
- ◆ 05/2024 - Úvodní verze 1.1







